



ΟΡΓΑΝΙΣΜΟΣ ΕΣΩΤΕΡΙΚΗΣ ΥΠΗΡΕΣΙΑΣ (Ο.Ε.Υ) ΤΟΥ ΔΗΜΟΥ ΜΑΛΕΒΙΖΙΟΥ



ΜΑΡΤΙΟΣ 2011



ΠΕΡΙΕΧΟΜΕΝΑ

ΕΙΣΑΓΩΓΗ

ΜΕΡΟΣ 1 : ΔΙΑΡΘΡΩΣΗ ΥΠΗΡΕΣΙΩΝ ΤΟΥ ΔΗΜΟΥ

- ❖ Άρθρο 1 : ΔΙΑΡΘΡΩΣΗ ΚΕΝΤΡΙΚΩΝ ΥΠΗΡΕΣΙΩΝ
- ❖ Άρθρο 2 : ΔΙΑΡΘΡΩΣΗ ΑΠΟΚΕΝΤΡΩΜΕΝΩΝ ΥΠΗΡΕΣΙΩΝ
- ❖ ΟΡΓΑΝΟΓΡΑΜΜΑ ΤΟΥ ΔΗΜΟΥ ΜΑΛΕΒΙΖΙΟΥ

ΜΕΡΟΣ 2 : ΑΡΜΟΔΙΟΤΗΤΕΣ ΥΠΗΡΕΣΙΩΝ

ΚΕΦΑΛΑΙΟ 2.1 : ΑΡΜΟΔΙΟΤΗΤΕΣ ΚΕΝΤΡΙΚΩΝ ΥΠΗΡΕΣΙΩΝ

- ❖ Άρθρο 3 : Αρμοδιότητες Γενικού Γραμματέα
- ❖ Άρθρο 4 : Αρμοδιότητες Ιδιαίτερου Γραφείου Δημάρχου
- ❖ Άρθρο 5 : Αρμοδιότητες Αυτοτελούς Γραφείου Επικοινωνίας και Δημοσίων Σχέσεων
- ❖ Άρθρο 6 : Αρμοδιότητες Νομικής Υπηρεσίας
- ❖ Άρθρο 7 : Αρμοδιότητες Αυτοτελούς Γραφείου Διοικητικής Βοήθειας
- ❖ Άρθρο 8 : Αρμοδιότητες Αυτοτελούς Τμήματος Δημοτικής Αστυνομίας
- ❖ Άρθρο 9 : Αρμοδιότητες Αυτοτελούς Τμήματος Προγραμματισμού και Οργάνωσης
- ❖ Άρθρο 10 : Αρμοδιότητες Αυτοτελούς Τμήματος Τεχνολογίας, Πληροφορικής, Επικοινωνιών και Διαφάνειας
- ❖ Άρθρο 11 : Αρμοδιότητες Διεύθυνσης Τοπικής Οικονομικής Ανάπτυξης, Περιβάλλοντος & Πρασίνου
- ❖ Άρθρο 12 : Αρμοδιότητες Διεύθυνσης Καθαριότητας και Ανακύκλωσης
- ❖ Άρθρο 13 : Αρμοδιότητες Αυτοτελούς Τμήματος Κοινωνικής Προστασίας, Παιδείας και Πολιτισμού
- ❖ Άρθρο 14 : Αρμοδιότητες Διεύθυνσης Διοικητικών Υπηρεσιών
- ❖ Άρθρο 15: Αρμοδιότητες Διεύθυνσης Κ.Ε.Π.
- ❖ Άρθρο 16 : Αρμοδιότητες Διεύθυνσης Οικονομικών Υπηρεσιών
- ❖ Άρθρο 17 : Αρμοδιότητες Διεύθυνσης Τεχνικών Υπηρεσιών και Πολεοδομίας.

ΚΕΦΑΛΑΙΟ 2.2 : ΑΡΜΟΔΙΟΤΗΤΕΣ ΑΠΟΚΕΝΤΡΩΜΕΝΩΝ ΥΠΗΡΕΣΙΩΝ

- ❖ Άρθρο 18 : ΑΠΟΚΕΝΤΡΩΜΕΝΕΣ ΥΠΗΡΕΣΙΕΣ ΜΕ ΕΛΡΑ ΤΗΝ ΔΗΜΟΤΙΚΗ ΚΟΙΝΟΤΗΤΑ ΚΡΟΥΣΩΝΑ
- ❖ Άρθρο 19 : ΑΠΟΚΕΝΤΡΩΜΕΝΕΣ ΥΠΗΡΕΣΙΕΣ ΜΕ ΕΛΡΑ ΤΗΝ ΤΟΠΙΚΗ ΚΟΙΝΟΤΗΤΑ ΤΥΛΙΣΟΥ

ΜΕΡΟΣ 3 : ΔΙΟΙΚΗΣΗ – ΕΠΟΠΤΕΙΑ- ΣΥΝΤΟΝΙΣΜΟΣ

- ❖ Άρθρο 20 : Διοίκηση – Εποπτεία – Συντονισμός
- ❖ Άρθρο 21 : Αρμοδιότητες Προϊσταμένων
- ❖ Άρθρο 22: Κανονισμοί λειτουργίας των Δημοτικών Υπηρεσιών

ΜΕΡΟΣ 4 : ΘΕΣΕΙΣ ΠΡΟΣΩΠΙΚΟΥ

- ❖ Άρθρο 23 : ΕΙΔΙΚΕΣ ΘΕΣΕΙΣ
- ❖ Άρθρο 24: ΟΡΓΑΝΙΚΕΣ ΘΕΣΕΙΣ ΜΕ ΣΧΕΣΗ ΕΡΓΑΣΙΑΣ ΔΗΜΟΣΙΟΥ ΔΙΚΑΙΟΥ
- ❖ Άρθρο 25: ΠΡΟΣΩΡΙΝΕΣ ΘΕΣΕΙΣ ΜΕ ΣΧΕΣΗ ΕΡΓΑΣΙΑΣ ΔΗΜΟΣΙΟΥ ΔΙΚΑΙΟΥ
- ❖ Άρθρο 26: ΘΕΣΕΙΣ ΜΕ ΣΧΕΣΗ ΕΡΓΑΣΙΑΣ ΙΔΙΩΤΙΚΟΥ ΔΙΚΑΙΟΥ ΑΟΡΙΣΤΟΥ ΧΡΟΝΟΥ
- ❖ Άρθρο 27: ΘΕΣΕΙΣ ΜΕ ΣΧΕΣΗ ΕΡΓΑΣΙΑΣ ΙΔΙΩΤΙΚΟΥ ΔΙΚΑΙΟΥ ΟΡΙΣΜΕΝΟΥ ΧΡΟΝΟΥ

ΜΕΡΟΣ 5 : ΠΡΟΪΣΤΑΜΕΝΟΙ ΥΠΗΡΕΣΙΩΝ

- ❖ Άρθρο 28 : Προϊστάμενοι Υπηρεσιών

ΜΕΡΟΣ 6 : ΤΕΛΙΚΕΣ ΔΙΑΤΑΞΕΙΣ

- ❖ Άρθρο 29 : Τελικές διατάξεις

1 ΕΙΣΑΓΩΓΗ

Σύμφωνα με το Ν.3852/10 εντός του πρώτου εξαμήνου του 2011 (1-1-11 / 30-6-11), από την εγκατάσταση των δημοτικών αρχών στους νέους Δήμους του προγράμματος Καλλικράτης, τα δημοτικά συμβούλια πρέπει να εγκρίνουν τον Οργανισμό Εσωτερικών Υπηρεσιών (ΟΕΥ) του νέου Δήμου.

Ο νέος Καλλικρατικός Δήμος Μαλεβιζίου προέκυψε από την συνένωση του κεντρικού Δήμου Γαζίου, όπου είναι και η έδρα του ενιαίου Δήμου, και των μικρών ορεινών Δήμων Κρουσώνα και Τυλίσου. Αποτέλεσμα είναι η συνύπαρξη πολλών και ετερόκλητων χαρακτηριστικών στη περιοχή του ενιαίου Δήμου. Για παράδειγμα συνυπάρχουν στα όρια του Δήμου οι αστικές και ημιαστικές περιοχές του Γαζίου και της Αμμουδάρας, η ορεινή αγροτική ενδοχώρα του Κρουσώνα και της Τυλίσου, και οι παραθαλάσσιες τουριστικές περιοχές της Αγίας Πελαγίας, της Λυγαριάς και του Φόδελε.

Ο πληθυσμός του Δήμου Γαζίου σύμφωνα με τα τελευταία δημοσιευμένα στοιχεία της ΕΣΥΕ (2001) αριθμεί 13.390 κατοίκους παρουσιάζει έναν πληθυσμό ο οποίος αυξάνεται με ιδιαίτερα γοργούς ρυθμούς. Το ποσοστό αύξησης στο διάστημα 1991-2001 ανέρχεται στο 64%, με αποτέλεσμα να αποτελεί με βάση τον πληθυσμό το 2ο σε μέγεθος πρώην Δήμο σε επίπεδο Νομού. Η έκταση του είναι 95.810 στρέμματα Από πλευράς γεωφυσικού ανάγλυφου καταγράφεται σχετική ποικιλομορφία περιλαμβάνοντας μαζί πεδινές, ορεινές και παράκτιες εκτάσεις. Χαρακτηριστικό στοιχείο του Δήμου είναι ότι συνδυάζει τον αγροτικό με τον αστικό χαρακτήρα και την αλματώδη ανάπτυξη τριτογενών και κυρίως τουριστικών υπηρεσιών. Αναφορικά με την απασχόληση ανά τομέα παραγωγικής δραστηριότητας, προκύπτει ότι ο τριτογενής τομέας στηρίζει τον οικονομικό-κοινωνικό ιστό του πρώην Δήμου Γαζίου καθώς συνιστά την κύρια πηγή εισοδήματος. Το ποσοστό του πληθυσμού που απασχολείται στον εν λόγω τομέα είναι 52,86% και συνίσταται σε απασχόληση στον τουρισμό, στο εμπόριο και στις υποστηρικτικές προς τον τουρισμό υπηρεσίες

Η απότομη οικιστική και τουριστική ανάπτυξη βρήκε το Δήμο απροετοίμαστο με αποτέλεσμα την άναρχη και παράνομη δόμηση (μεγάλος αριθμός αυθαιρέτων κτισμάτων) την έλλειψη ή την μη επέκταση ρυμοτομοτομικών σχεδίων κ.λ.π.. Για τον λόγω αυτό ο νέος Δήμος θα πρέπει να δώσει μεγάλο βάρος στις Πολεοδομικές και Τοπογραφικές Υπηρεσίες καθώς και στις Υπηρεσίες Προγραμματισμού – Οργάνωσης – Ποιότητας. που θα οργανώσει.

Τα τακτικά έσοδα του πρώην Δήμου Γαζίου είναι τα εξής:

Έτος 2009 ----- 6.492.601,60€

Έτος 2010 ----- 5.705.883,18€

Παρατηρείται μία μείωση της τάξης του 12% που οφείλεται κυρίως στην οικονομική κρίση που έχει πλήξει όλη την επικράτεια καθώς και στην πτώση της τουριστική κίνησης.

Ο πληθυσμός του Δήμου Κρουσώνα σύμφωνα με τα τελευταία δημοσιευμένα στοιχεία της ΕΣΥΕ (2001) αριθμεί 4059 κατοίκους. Από πλευράς γεωφυσικού ανάγλυφου πρόκειται για καθαρά ορεινή περιοχή. Αναφορικά με την απασχόληση είναι καθαρά του πρωτογενή τομέα. Καλλιέργειες Αμπελιών, Ελιάς, Οπωροφόρα δέντρα κ.λ.π. καθώς και κτηνοτροφία. Πρόβλημα για τον δήμο αποτελεί η κακή κατάσταση του οδικού δικτύου που πρέπει να βελτιωθεί άμεσα. Επίσης σημαντικό για το Δήμο είναι η ανάδειξη των παραδοσιακών του οικισμών όπως Λουτράκι, Σάρχος, Κορφές και Κιθαρίδα κ.λ.π. Μοχλός ανάπτυξης για την περιοχή μπορεί να αποτελέσει ο αγροτουρισμός και τα περιπατητικά μονοπάτια όπως π.χ. το μονοπάτι Κρουσώνα – Νίδα που είναι γνωστό και ως μονοπάτι του Πλάτωνα.

Ο πρωτογενής τομέας με την αναδιάρθρωση των καλλιεργειών, την λειτουργία συσκευαστηρίων, ελαιοτριβείων, θερμοκηπίων θα μπει σε νέα βάση ανάπτυξης.

Τα τακτικά έσοδα του πρώην Δήμου Κρουσώνα είναι τα εξής:

Έτος 2009 ----- 1.678.952,72€

Έτος 2010 ----- 1.622.660,67€

Ο πληθυσμός του Δήμου Τυλίσου σύμφωνα με τα τελευταία δημοσιευμένα στοιχεία της ΕΣΥΕ (2001) αριθμεί 3491 κατοίκους. Έχει παρόμοια χαρακτηριστικά με τον Δήμο Κρουσώνα και αποτελούν μαζί την ορεινή ενδοχώρα του ενιαίου Δήμου Μαλεβιζίου.

Τα τακτικά έσοδα του πρώην Δήμου Τυλίσου είναι τα εξής:

Έτος 2009 ----- 1.493.791,98€

Έτος 2010 ----- 1.332.660,67€

Ο νέος Δήμος για την υποστήριξη αυτών των δυσπρόσιτων περιοχών θα πρέπει να αναπτύξει αποκεντρωμένες υπηρεσίες στις έδρες τους και να λειτουργήσει οργανική μονάδα σε επίπεδο τμήματος για την αγροτική ανάπτυξη στελεχωμένη από ειδικούς επιστήμονες Γεωπόνους, Κτηνίατρους, Δασοπόνους κ.λ.π.

Επίσης θα πρέπει να αναβαθμιστεί το ορεινό οδικό δίκτυο των περιοχών αυτών με έργα οδοποιίας, να γίνει ανάπλαση και καλλωπισμού των ορεινών οικισμών καθώς και δημιουργία υποδομών που προωθούν την ανάπτυξη εναλλακτικών μορφών τουρισμού όπως χώροι αναψυχής, αγροτουρισμός, περιπατητικές διαδρομές κ.λ.π.

Υπολογισμός των νέων οργανικών θέσεων

Σύμφωνα με την παρ. 3 του Άρθρου 10 του Ν. 3584 / 07, «η σύσταση θέσεων προσωπικού με τους Οργανισμούς Εσωτερικής Υπηρεσίας των Ο.Τ.Α. γίνεται μετά από εκτίμηση των υπηρεσιακών αναγκών και με την προϋπόθεση ότι για τη σύσταση κάθε νέας οργανικής θέσης θα πρέπει ο μέσος όρος των τακτικών εσόδων των δύο τελευταίων ετών να είναι διπλάσιος του ποσού στο οποίο ανέρχεται η ετήσια δαπάνη του βασικού μισθού του καταληκτικού κλιμακίου των προτεινόμενων νέων θέσεων πολλαπλασιαζόμενης της δαπάνης αυτής επί δύο».

Προκειμένου να εφαρμοστεί η προηγούμενη διάταξη για τον υπολογισμό των νέων οργανικών θέσεων απαιτούνται οι εξής ενέργειες :

α) να υπολογιστεί ο μέσος όρος των τακτικών εσόδων των συνενωθέντων ΟΤΑ των ετών 2009 και 2010

Δηλαδή:

Έτος	Άθροισμα των τακτικών εσόδων των συνενωθέντων ΟΤΑ €	Μέσος Όρος Τακτικών Εσόδων των δύο τελευταίων ετών
2009	9.665.346,30	9.163.277,5€
2010	8.661.209,26	

β) να υπολογιστούν οι ετήσιες δαπάνες μισθοδοσίας της κάθε κατηγορίας θέσεων με βάση τους βασικούς μισθούς στο καταληκτικό κλιμάκιο.

Οι μισθοί αυτοί παρουσιάζονται στον επόμενο πίνακα.

Κατηγορία	Βασικός μισθός καταληκτικού κλιμακίου
ΠΕ	1.666 €

ΤΕ	1.589 €
ΔΕ	1.412 €
ΥΕ	1.208 €

Το ετήσιο κόστος κάθε μίας θέσης υπολογίζεται ως εξής :

13 μισθοί X 2 X βασικός μισθός καταληκτικού Κλιμακίου

Δηλαδή για κάθε κατηγορία:

Κατηγορία	Ετήσιο κόστος νέας θέσης	
ΠΕ	13 X 2 X 1.666	43.316 €
ΤΕ	13 X 2 X 1.589	41.314 €
ΔΕ	13 X 2 X 1.412	36.712 €
ΥΕ	13 X 2 X 1.208	31.408 €

Νέες θέσεις εργασίας

Οι οργανικές θέσεις του Δήμου Μαλεβιζίου στον υπό σύνταξη Ο.Ε.Υ. αφαιρούνται από το υπάρχον προσωπικό του ενιαίου Δήμου ανά κατηγορία και προκύπτουν οι νέες θέσεις εργασίας ανά κατηγορία καθώς και το ετήσιο κόστος.

Κατηγορία	Νέες Θέσεις	Ετήσιος κόστος
ΠΕ	57-21=36	36 X 43.316 € = 1.559.376€
ΤΕ	40-15=25	25 X 41.314 € = 1.032.850€
ΔΕ	79-41=38	38 X 36.712 € = 1.395.056€
ΥΕ	28-10=18	18 X 31.408 € = 565.344€
ΣΥΝΟΛΟ ΝΕΩΝ ΘΕΣΕΩΝ	117	4.552.626€ < 4.581.638,7 € (9.163.277,5 € / 2)

Οι υφιστάμενες και οι νέες δημοτικές υπηρεσίες

Οι υφιστάμενες δημοτικές υπηρεσίες

Σύμφωνα με τις σημερινές αρμοδιότητες, οι Δήμοι περιλαμβάνουν τις ακόλουθες υπηρεσίες :

- Διοικητικές Υπηρεσίες
- Οικονομικές Υπηρεσίες
- Τεχνικές Υπηρεσίες
- Υπηρεσίες Καθαριότητας - Διαχείρισης Απορριμμάτων
- Υπηρεσίες Πρασίνου
- Πολεοδομικές & Τοπογραφικές Υπηρεσίες
- Υπηρεσίες Νομικής Υποστήριξης
- Υπηρεσίες Πληροφορικής
- Υπηρεσίες Προγραμματισμού – Οργάνωσης - Ποιότητας
- Υπηρεσίες Δημοτικής Αστυνομίας
- Υπηρεσίες ΚΕΠ
- Κοινωνικές Υπηρεσίες & Υπηρεσίες Υγείας
- Υπηρεσίες Πολιτισμού
- Υπηρεσίες Αθλητισμού
- Λοιπές Υπηρεσίες

Οι νέες δημοτικές υπηρεσίες

Σύμφωνα με το πρόγραμμα Καλλικράτης : α) μεταφέρονται στους νέους Δήμους νέες αρμοδιότητες από τις ΝΑ κατά φάσεις.

Η άσκηση των νέων αρμοδιοτήτων από τους Δήμους θα απαιτήσει την ανάθεση ορισμένων νέων αρμοδιοτήτων σε υφιστάμενες δημοτικές υπηρεσίες ή τη δημιουργία νέων δημοτικών υπηρεσιών. Προβλέπεται επομένως στους πρότυπους ΟΕΥ η ενδυνάμωση ήδη υφισταμένων υπηρεσιών ή η εξαρχής δημιουργία νέων υπηρεσιών όπως είναι οι υπηρεσίες :

- Πολεοδομίας
- Κοινωνικής Πρόνοιας
- Δημόσιας υγείας
- Γεωργίας και Κτηνοτροφίας
- Αλιείας κ.α.

Οι υποχρεωτικές δημοτικές υπηρεσίες

Στο νόμο του προγράμματος Καλλικράτης (Άρθρο 97) ορίζεται ότι οι ΟΕΥ των νέων Δήμων θα πρέπει να περιλαμβάνουν υπηρεσιακές μονάδες με τα ακόλουθα αντικείμενα :

- α) Προγραμματισμού και Ανάπτυξης
- β) Οικονομική υπηρεσία
- γ) Τεχνική υπηρεσία
- δ) Τεχνολογίας, Πληροφορικής και Επικοινωνιών
- ε) Διαφάνειας
- στ) Νομικής υποστήριξης
- ζ) Διοίκησης – Διαχείρισης Ανθρώπινου Δυναμικού
- η) Άσκησης Κοινωνικής Πολιτικής και Πολιτικών Ισότητας των Φύλων
- θ) Περιβάλλοντος – Πολιτικής Προστασίας
- ι) Παιδείας, Πολιτισμού, Αθλητισμού, Νέας Γενιάς και
- ια) Γεωργίας, Κτηνοτροφίας και Αλιείας, εφόσον ασκούνται αντίστοιχες αρμοδιότητες.

Οι κεντρικές υπηρεσίες των νέων Δήμων που προβλέπονται στους πρότυπους ΟΕΥ

Οι πρότυποι ΟΕΥ προβλέπουν κεντρικές υπηρεσίες (στην έδρα του νέου Δήμου) και αποκεντρωμένες υπηρεσίες στις έδρες των πρώην ΟΤΑ.

Ανάλογα με το αντικείμενο και τους σκοπούς τους, οι κεντρικές υπηρεσίες του νέου Δήμου μπορούν να ομαδοποιηθούν ως εξής :

- **Επιτελικές Υπηρεσίες**, με αρμοδιότητες την παροχή επιτελικής υποστήριξης στα πολιτικά όργανα και στις δημοτικές υπηρεσίες, δηλ. επεξεργασμένων στοιχείων και προτάσεων για τη λήψη τεκμηριωμένων αποφάσεων.
- **Υπηρεσίες Υποστήριξης**, με αρμοδιότητες την παροχή διοικητικής, οικονομικής και τεχνικής υποστήριξης σε όλες τις δημοτικές υπηρεσίες.
- **Υπηρεσίες Περιβάλλοντος και Ποιότητας Ζωής**, με αρμοδιότητες των νέων Δήμων που αφορούν την προστασία του φυσικού και του δομημένου περιβάλλοντος και την προώθηση της αστικής ανάπτυξης.
- **Υπηρεσίες Κοινωνικής προστασίας, Παιδείας, Πολιτισμού και Αθλητισμού**, με αρμοδιότητες των νέων Δήμων που αφορούν στην κοινωνική προστασία, στη προστασία της δημόσιας υγείας και στην παροχή υπηρεσιών στους τομείς της παιδείας, του πολιτισμού και του αθλητισμού.

ΜΕΡΟΣ 1
ΔΙΑΡΘΡΩΣΗ ΥΠΗΡΕΣΙΩΝ ΤΟΥ ΔΗΜΟΥ

Άρθρο 1

ΔΙΑΡΘΡΩΣΗ ΚΕΝΤΡΙΚΩΝ ΥΠΗΡΕΣΙΩΝ

Οι Κεντρικές Υπηρεσίες είναι εγκατεστημένες στην έδρα του Δήμου Μαλεβιζίου στο Γάζι Ν. Ηρακλείου και περιλαμβάνουν τις παρακάτω οργανικές μονάδες ομαδοποιημένες σε ενότητες συναφούς σκοπού και αντικειμένου :

ΕΝΟΤΗΤΑ Α : ΥΠΗΡΕΣΙΕΣ ΥΠΑΓΟΜΕΝΕΣ ΑΠΕΥΘΕΙΑΣ ΣΤΟ ΔΗΜΑΡΧΟ

1. Γενικός Γραμματέας
2. Ιδιαίτερο Γραφείο Δημάρχου.
3. Αυτοτελές Γραφείο Επικοινωνίας και Δημοσίων Σχέσεων
4. Νομική Υπηρεσία
5. Αυτοτελές Γραφείο Διοικητικής Βοήθειας
6. Αυτοτελές Τμήμα Δημοτικής Αστυνομίας

ΕΝΟΤΗΤΑ Β : ΕΠΙΤΕΛΙΚΕΣ ΥΠΗΡΕΣΙΕΣ

1. Αυτοτελές Τμήμα Προγραμματισμού και Οργάνωσης, που περιλαμβάνει ειδικότερα τα παρακάτω γραφεία:

- α) Γραφείο Μελετών και Έρευνας
- β) Γραφείο Σχεδιασμού και Παρακολούθησης Προγραμμάτων
- γ) Γραφείο Οργάνωσης, Ποιότητας, Αποτελεσματικότητας, και Απόδοσης

2. Αυτοτελές Τμήμα Τεχνολογίας, Πληροφορικής, Επικοινωνιών (ΤΠΕ) και Διαφάνειας που περιλαμβάνει ειδικότερα τα παρακάτω γραφεία:

- α) Γραφείο Στρατηγικής και Μελετών (ΤΠΕ)
- β) Γραφείο Διαχείρισης Συστημάτων και Εξοπλισμού (ΤΠΕ)
- γ) Γραφείο Διαφάνειας

ΕΝΟΤΗΤΑ Γ : ΥΠΗΡΕΣΙΕΣ ΤΟΠΙΚΗΣ ΟΙΚΟΝΟΜΙΚΗΣ ΑΝΑΠΤΥΞΗΣ ΠΕΡΙΒΑΛΛΟΝΤΟΣ ΚΑΙ ΠΟΙΟΤΗΤΑΣ ΖΩΗΣ

1. Διεύθυνση Τοπικής Οικονομικής Ανάπτυξης, Περιβάλλοντος και Πρασίνου που περιλαμβάνει ειδικότερα τις παρακάτω διοικητικές ενότητες :

α) Τμήμα Αγροτικής Ανάπτυξης και Τοπικής Οικονομίας

1. Γραφείο Φυτικής και Ζωικής Παραγωγής,
2. Γραφείο Αλιείας, Θαλάσσιων Υποθέσεων & Λιμενικών Υποδομών
3. Γραφείο Αδειοδοτήσεων και Ρύθμισης Εμπορικών Δραστηριοτήτων
4. Γραφείο Απασχόλησης και Τουρισμού

β) Τμήμα Περιβάλλοντος & Πολιτικής Προστασίας

1. Γραφείο Φυσικού Περιβάλλοντος
2. Γραφείο Υποδομών Περιβάλλοντος
3. Γραφείο Πολιτικής Προστασίας

γ) Τμήμα Αστικού Πρασίνου

1. Γραφείο Μελετών & Έργων Πρασίνου
2. Γραφείο Συντήρησης Πρασίνου

2. Διεύθυνση, Καθαριότητας και Ανακύκλωσης που περιλαμβάνει ειδικότερα τις παρακάτω διοικητικές ενότητες :

- α) **Τμήμα Σχεδιασμού και Εποπτείας**
- β) **Τμήμα Αποκομιδής Απορριμμάτων και Ανακυκλώσιμων Υλικών**
- γ) **Τμήμα Διαχείρισης και Συντήρησης Οχημάτων**

ΕΝΟΤΗΤΑ Δ : ΥΠΗΡΕΣΙΕΣ ΚΟΙΝΩΝΙΚΗΣ ΠΡΟΣΤΑΣΙΑΣ, ΠΑΙΔΕΙΑΣ ΚΑΙ ΠΟΛΙΤΙΣΜΟΥ

1. Αυτοτελές Τμήμα Κοινωνικής Προστασίας, Παιδείας και Πολιτισμού που περιλαμβάνει ειδικότερα τα παρακάτω γραφεία :

- α) Γραφείο Κοινωνικής Πολιτικής και Ισότητας των Φύλων
- β) Γραφείο Προστασίας και Προαγωγής της Δημόσιας Υγείας
- γ) Γραφείο Παιδείας, Δια Βίου Μάθησης και Πολιτισμού

ΕΝΟΤΗΤΑ Ε : ΥΠΗΡΕΣΙΕΣ ΥΠΟΣΤΗΡΙΞΗΣ

1. Διεύθυνση Διοικητικών Υπηρεσιών που περιλαμβάνει ειδικότερα τις παρακάτω διοικητικές ενότητες :

α) Τμήμα Υποστήριξης Πολιτικών Οργάνων του Δήμου

1. Γραφείο Δημοτικού Συμβουλίου
2. Γραφείο Οικονομικής Επιτροπής – Επιτροπής Ποιότητας Ζωής – Εκτελεστικής Επιτροπής
3. Γραφείο Δημοτικής Επιτροπής Διαβούλευσης, Συμβούλιο Ένταξης Μεταναστών, Συμπαραστάτη του Δημότη & Επιχείρησης.

β) Τμήμα Δημοτικής Κατάστασης, Ληξιαρχείου και Αλλοδαπών

1. Γραφείο Δημοτολογίου (Εθνικό Δημοτολόγιο), Μητρώου & Στρατολογίας
2. Γραφείο Πολιτικών Γάμων, Πολιτογραφήσεων και Ιθαγένειας.
3. Γραφείο Ληξιαρχείου.
4. Γραφείο Αλλοδαπών και Μετανάστευσης

γ) Τμήμα Ανθρώπινου Δυναμικού και Μητρώου Προσωπικού

1. Γραφείο Ανάπτυξης Ανθρώπινου Δυναμικού.
2. Γραφείο Μητρώου και Διαδικασιών Προσωπικού

δ) Τμήμα Διοικητικής Μέριμνας

1. Γραφείο Πρωτοκόλλου - Διεκπεραίωσης - Αρχείου
2. Γραφείο Καθαριότητας Συντήρησης και Ασφάλειας Κτιριακών Εγκαταστάσεων του Δήμου

2. Διεύθυνση ΚΕΠ που περιλαμβάνει ειδικότερα τις παρακάτω διοικητικές ενότητες:

- α) Τμήμα Εξυπηρέτησης Πολιτών
- β) Τμήμα Εσωτερικής Ανταπόκρισης

3. Διεύθυνση Οικονομικών Υπηρεσιών που περιλαμβάνει ειδικότερα τις παρακάτω διοικητικές ενότητες:

α) Τμήμα Προϋπολογισμού, Λογιστηρίου και Προμηθειών

- 1. Γραφείο Προϋπολογισμού – Απολογισμού & Διαχείρισης Δαπανών
- 2. Γραφείο Λειτουργιών Μισθοδοσίας
- 3. Γραφείο Διπλογραφικού Συστήματος των ΟΤΑ – Οικονομική παρακολούθηση & Τήρηση Μητρώου Παγίων
- 4. Γραφείο Προμηθειών & Αποθήκης

β) Τμήμα Εσόδων, Περιουσίας

- 1. Γραφείο Διαχείρισης εσόδων, τελών, δικαιωμάτων
- 2. Γραφείο Δημοτικής Περιουσίας και Κληροδοτημάτων
- 3. Γραφείο Τέλους Ακίνητης Περιουσίας (ΤΑΠ)-Τέλους Καθαριότητας & Ηλεκτροφωτισμού

γ) Τμήμα Ταμείου

- 1. Γραφείο Ελέγχου & Πληρωμής Δαπανών
- 2. Γραφείο Είσπραξης Εσόδων

4. Διεύθυνση Τεχνικών Υπηρεσιών και Πολεοδομίας που περιλαμβάνει ειδικότερα τις παρακάτω διοικητικές ενότητες :

- α) Τμήμα Έργων Οδοποιίας
- β) Τμήμα Διαμόρφωσης Υπαίθριων Χώρων
- γ) Τμήμα Κτιριακών Έργων /Συντήρησης Σχολικών Κτιρίων
- δ) Τμήμα Ηλεκτρομηχανικών Έργων & Κυκλοφοριακών Ρυθμίσεων
- ε) Τμήμα Έκδοσης Οικοδομικών Αδειών
- στ) Τμήμα Πολεοδομικών Εφαρμογών
- ζ) Τμήμα Ελέγχου Κατασκευών

Άρθρο 2

ΔΙΑΡΘΡΩΣΗ ΑΠΟΚΕΝΤΡΩΜΕΝΩΝ ΥΠΗΡΕΣΙΩΝ

Οι Αποκεντρωμένες Υπηρεσίες του Δήμου είναι εγκατεστημένες η μία στην έδρα της Δημοτικής Κοινότητας Κρουσώνα, και η δεύτερη στην έδρα της Τοπικής Κοινότητας Τυλίσου για να εξυπηρετούν τους Δημότες των απομακρυσμένων και δυσπρόσιτων αυτών περιοχών της ενδοχώρας του Δήμου Μαλεβιζίου και περιλαμβάνουν υπηρεσίες οι οποίες υπάγονται διοικητικά σε αντίστοιχες Διευθύνσεις ή Τμήματα των Κεντρικών Υπηρεσιών του Δήμου.

ΕΝΟΤΗΤΑ Α: ΑΠΟΚΕΝΤΡΩΜΕΝΕΣ ΥΠΗΡΕΣΙΕΣ ΜΕ ΕΛΡΑ ΤΟΝ ΚΡΟΥΣΩΝΑ

1. Γραφείο ΚΕΠ.
2. Γραφείο Διοικητικών Θεμάτων και Εξυπηρέτησης του Πολίτη
3. Γραφείο Οικονομικών Θεμάτων
4. Γραφείο Συντήρησης Υποδομών
5. Γραφείο Καθαριότητας / Ανακύκλωσης

ΕΝΟΤΗΤΑ Β : ΑΠΟΚΕΝΤΡΩΜΕΝΕΣ ΥΠΗΡΕΣΙΕΣ ΜΕ ΕΛΡΑ ΤΗΝ ΤΥΛΙΣΟ

1. Γραφείο ΚΕΠ.
2. Γραφείο Διοικητικών Θεμάτων και Εξυπηρέτησης του Πολίτη
3. Γραφείο Οικονομικών Θεμάτων
4. Γραφείο Συντήρησης Υποδομών
5. Γραφείο Καθαριότητας / Ανακύκλωσης

ΟΡΓΑΝΟΓΡΑΜΜΑ ΔΗΜΟΥ ΜΑΛΕΒΙΖΙΟΥ

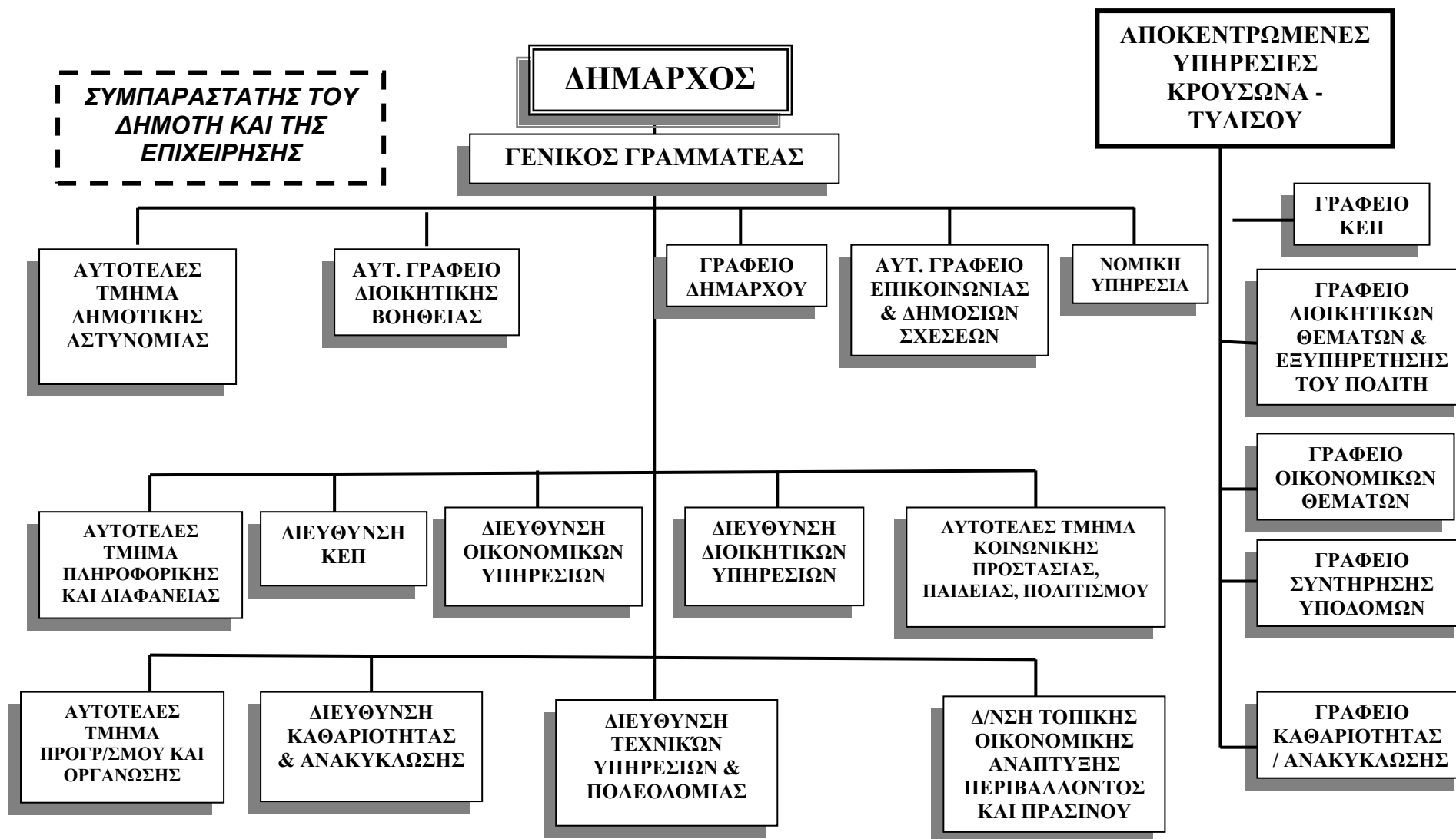

ΜΕΡΟΣ 2
ΑΡΜΟΔΙΟΤΗΤΕΣ ΥΠΗΡΕΣΙΩΝ

ΚΕΦΑΛΑΙΟ 2.1 : ΑΡΜΟΔΙΟΤΗΤΕΣ ΚΕΝΤΡΙΚΩΝ ΥΠΗΡΕΣΙΩΝ

ΕΝΟΤΗΤΑ Α : ΥΠΗΡΕΣΙΕΣ ΥΠΑΓΟΜΕΝΕΣ ΑΠΕΥΘΕΙΑΣ ΣΤΟ ΔΗΜΑΡΧΟ

Άρθρο 3

Αρμοδιότητες Γενικού Γραμματέα

Ο Γενικός Γραμματέας υποστηρίζει το Δήμαρχο στα διοικητικά του καθήκοντα υλοποιώντας τις αρμοδιότητες που του εκχωρεί ο Δήμαρχος με απόφασή του. Οι αρμοδιότητες αυτές αφορούν κυρίως στο συντονισμό των δημοτικών υπηρεσιών, έτσι ώστε να εξασφαλίζεται με αποδοτικό τρόπο η αποτελεσματικότητα στην επίτευξη των περιοδικών στόχων και προγραμμάτων που αποφασίζονται από τα πολιτικά όργανα του Δήμου. Ειδικότερα ο Γενικός Γραμματέας :

1. Παρέχει οδηγίες, δίνει κατευθύνσεις και, γενικότερα, συντονίζει τις υπηρεσίες του Δήμου κατά την άσκηση του έργου τους, σε συνεργασία με τους αντίστοιχους προϊσταμένους.
2. Μεριμνά για την επεξεργασία από τις αρμόδιες υπηρεσίες των θεμάτων που είναι προς συζήτηση ενώπιον του Δημοτικού Συμβουλίου, της Οικονομικής Επιτροπής, της Επιτροπής Ποιότητας Ζωής και της Εκτελεστικής Επιτροπής σύμφωνα με την ημερήσια διάταξη ή έχουν ήδη συζητηθεί σε αυτά, καθώς και να τα υποστηρίζει ενώπιον των ανωτέρω οργάνων, εφόσον κρίνεται απαραίτητο από τον Πρόεδρό τους.
3. Παρακολουθεί τη διαδικασία εφαρμογής των αποφάσεων του Δημοτικού Συμβουλίου, της Οικονομικής Επιτροπής, της Επιτροπής Ποιότητας Ζωής και της Εκτελεστικής Επιτροπής από τις αρμόδιες υπηρεσίες του Δήμου, σε συνεργασία με τους Διευθυντές και Προϊσταμένους του Δήμου.
4. Συμμετέχει στις διαδικασίες κατάρτισης του Επιχειρησιακού Σχεδίου και των Ετησίων Προγραμμάτων Δράσης του Δήμου και παρακολουθεί την επίτευξη των περιοδικών στόχων και την υλοποίηση των αντίστοιχων προγραμμάτων που αποφασίζονται από τα πολιτικά όργανα του Δήμου.
5. Μεριμνά για την έγκαιρη ετοιμασία των περιοδικών απολογισμών δράσης του Δήμου σύμφωνα προς τα αντίστοιχα προγράμματα ή τις συγκεκριμένες αποφάσεις και ενημερώνει σχετικά την Εκτελεστική Επιτροπή.
6. Οργανώνει κάθε νέα υπηρεσία που δημιουργείται στο Δήμο και μεριμνά για τη συνεχή βελτίωση της αποτελεσματικής δράσης των υπηρεσιών του Δήμου, την προσαρμογή της λειτουργίας τους στις ανάγκες της τοπικής κοινωνίας και τη βελτίωση της απόδοσης του στελεχικού δυναμικού και των τεχνικών μέσων του Δήμου

7. Δύναται να συγκαλεί περιοδικά ή κατά περίπτωση Συντονιστικά Συμβούλια στα οποία μετέχουν με εκπροσώπους τους το σύνολο ή μέρος (ανάλογα με ομοιογενή θεματικά αντικείμενα) των υπηρεσιών του Δήμου.
8. Παρακολουθεί τις δραστηριότητες των νομικών προσώπων του Δήμου και συνεργάζεται με τις διοικήσεις τους, ώστε να εξασφαλίζεται η εναρμόνιση των αποτελεσμάτων από την δραστηριοποίησή τους προς τους στόχους του Δήμου.
9. Υπογράφει τις αποφάσεις χορήγησης αδειών με ή χωρίς αποδοχές και μετακίνησης εκτός έδρας στο εσωτερικό και εξωτερικό των υπαλλήλων του Δήμου.
10. Υπογράφει έγγραφα σύμφωνα με τις δικαιοδοσίες που του εκχωρεί ο Δήμαρχος.

Άρθρο 4

Αρμοδιότητες Ιδιαίτερου Γραφείου Δημάρχου

Το Γραφείο Δημάρχου παρέχει κάθε είδους διοικητική και γραμματειακή υποστήριξη προς τον Δήμαρχο και ιδίως:

- 1) Προγραμματίζει, οργανώνει και ρυθμίζει τις συναντήσεις του Δημάρχου.
- 2) Διεξάγει και διεκπεραιώνει την προσωπική αλληλογραφία του Δημάρχου και τηρεί το πρωτόκολλο και το αρχείο αυτής.
- 3) Τηρεί αρχείο των κάθε είδους αποφάσεων του Δήμου προς χρήση του Δημάρχου, καθώς και κάθε άλλο στοιχείο σύμφωνα με τις κατευθύνσεις του Δημάρχου.
- 4) Παρέχει κάθε είδους διοικητική και γραμματειακή υποστήριξη προς τους κατέχοντες θέσεις Ειδικών Συμβούλων ή Ειδικών Συνεργατών ή Επιστημονικών Συνεργατών.

Άρθρο 5

Αρμοδιότητες Αυτοτελούς Γραφείου Επικοινωνίας και Δημοσίων Σχέσεων

- 1) Σχεδιάζει και εισηγείται τη επικοινωνιακή πολιτική για την προώθηση της αποστολής και των στόχων του Δήμου και αντίστοιχα σχεδιάζει και εισηγείται και προωθεί την εφαρμογή των προγραμμάτων των ενεργειών που είναι απαραίτητες για την υλοποίηση της επικοινωνιακής αυτής πολιτικής.
- 2) Οργανώνει και υλοποιεί κάθε είδους εκδηλώσεις του Δήμου (συνέδρια, συνελεύσεις, εορτές κλπ, καθώς και προγράμματα προβολής του έργου και των υπηρεσιών που παρέχει ο Δήμος).

- 3) Σχεδιάζει, εισηγείται και εφαρμόζει προγράμματα ενημέρωσης των πολιτών για τις επιδιώξεις, στόχους και υπηρεσίες του Δήμου με γενικό στόχο τη δραστηριοποίηση των πολιτών για την προώθηση των τοπικών συμφερόντων.
- 4) Παρακολουθεί συστηματικά τα δημοσιεύματα (έντυπα και ηλεκτρονικά) σχετικά με τις δραστηριότητες του Δήμου και ενημερώνει σχετικά τα όργανα διοίκησης και τις υπηρεσίες του Δήμου. Τηρεί αρχείο των δημοσιεύσεων καθώς και των σχετικών απαντήσεων του Δήμου.
- 5) Διαχειρίζεται τις σχέσεις του Δήμου με τον ηλεκτρονικό και έντυπο τύπο και τα μέσα μαζικής ενημέρωσης και επιμελείται των δημοσιευμάτων και των δελτίων τύπου του Δήμου.
- 6) Επιμελείται των ενημερωτικών εκδόσεων ή εκπομπών του Δήμου στα ΜΜΕ.

Άρθρο 6

Αρμοδιότητες Νομικής Υπηρεσίας

Η Νομική Υπηρεσία παρέχει νομική υποστήριξη προς τα αιρετά όργανα του Δήμου και τις δημοτικές υπηρεσίες για την προώθηση των επιδιώξεων/ στόχων/ συμφερόντων του Δήμου. Ειδικότερα η Υπηρεσία:

- 1) Παρέχει νομικές συμβουλές και γνωμοδοτήσεις προς τα πολιτικά όργανα διοίκησης του Δήμου (Δημοτικό Συμβούλιο, Επιτροπές, Δήμαρχος κλπ) διασφαλίζοντας το νομότυπο των πράξεων του Δήμου.
- 2) Παρέχει νομικές συμβουλές και κατευθύνσεις προς τις επί μέρους υπηρεσίες του Δήμου, καθώς και στα ιδρύματα και στα άλλα νομικά πρόσωπα του Δήμου, για την διασφάλιση του νομότυπου των δράσεων τους.
- 3) Επεξεργάζεται και γνωμοδοτεί για πράξεις της δημόσιας διοίκησης που αφορούν το Δήμο.
- 4) Επεξεργάζεται και ελέγχει νομικά όλες τις συμβάσεις που συνάπτει ο Δήμος με τρίτους, καθώς και τις προκηρύξεις του Δήμου για την ανάθεση έργων , προμηθειών και υπηρεσιών σε τρίτους.
- 5) Εκπροσωπεί τον Δήμο σε νομικές υποθέσεις εντός και εκτός των Δικαστηρίων και των Διοικητικών Αρχών, για την προάσπιση των συμφερόντων του Δήμου.
- 6) Παρακολουθεί την σχετική νομοθεσία και νομολογία και τηρεί και επικαιροποιεί αρχείο με τις νομοθετικές και κανονιστικές ρυθμίσεις που ενδιαφέρουν το Δήμο.
- 7) Τηρεί το αναγκαίο αρχείο εγγράφων και πληροφοριών για τις ανάγκες της Νομικής Υπηρεσίας.

Άρθρο 7

Αρμοδιότητες Αυτοτελούς Γραφείου Διοικητικής Βοήθειας

Το Γραφείο Διοικητικής Βοήθειας είναι αρμόδιο για την παροχή διοικητικής βοήθειας σε άτομα που έχουν αντικειμενική αδυναμία προσπέλασης στις δημοτικές υπηρεσίες ή στα Κέντρα Εξυπηρέτησης Πολιτών (ΚΕΠ). Ειδικότερα το Γραφείο :

- 1) Σχεδιάζει και εφαρμόζει συστήματα και διαδικασίες για την εξυπηρέτηση των δημοτών που έχουν αντικειμενική αδυναμία προσπέλασης στις δημοτικές υπηρεσίες ή στα ΚΕΠ και χρειάζονται να έλθουν σε επαφή με τις επιμέρους υπηρεσίες για συγκεκριμένες ανάγκες τους.
- 2) Μεριμνά για τη δημιουργία και την αποτελεσματική λειτουργία δικτύων εθελοντών που αναλαμβάνουν την εξυπηρέτηση των ανωτέρω δημοτών για την εκτέλεση των δοσοληψιών τους με τις δημοτικές υπηρεσίες και τα ΚΕΠ για λογαριασμό τους.
- 3) Δέχεται αιτήματα των ανωτέρω δημοτών με βάση τις σχετικές διαδικασίες και μεριμνά για την ικανοποίησή τους, με την αξιοποίηση τόσο των υπαλλήλων του Γραφείου όσο και των δικτύων εθελοντών.
- 4) Συνεργάζεται με τα αρμόδια ΚΕΠ για την διεκπεραίωση υποθέσεων των ανωτέρω δημοτών σε ζητήματα αρμοδιότητας των ΚΕΠ.
- 5) Σχεδιάζει και προωθεί κάθε άλλη σχετική ενέργεια για την καλύτερη εξυπηρέτηση των δημοτών με αντικειμενική αδυναμία προσπέλασης στις δημοτικές υπηρεσίες ή στα ΚΕΠ.

Άρθρο 8

Αρμοδιότητες Αυτοτελούς Τμήματος Δημοτικής Αστυνομίας

Το Αυτοτελές Τμήμα Δημοτικής Αστυνομίας είναι αρμόδιο για την αποτελεσματική και αποδοτική άσκηση των αρμοδιοτήτων που έχουν θεσπισθεί με το άρθρο 1 του Νόμου 3731 / 2008, όπως αυτό ισχύει. Σύμφωνα με το άρθρο αυτό η Δημοτική Αστυνομία¹ :

(1) Ελέγχει την τήρηση των διατάξεων που αφορούν την ύδρευση, την άρδευση και την αποχέτευση, όπως αυτές περιλαμβάνονται στην εκάστοτε κείμενη νομοθεσία, στις τοπικές κανονιστικές αποφάσεις που εκδίδουν οι δημοτικές αρχές και στις αποφάσεις των διοικητικών συμβουλίων των δημοτικών επιχειρήσεων ύδρευσης και αποχέτευσης.

(2) Ελέγχει την τήρηση των όρων που προβλέπονται στην κείμενη νομοθεσία και στις τοπικές κανονιστικές αποφάσεις που εκδίδουν οι δημοτικές αρχές, για τη χρήση των

¹ Οι αρμοδιότητες με αρ. 9,12,13,14,17,18,20 και 23 είναι δυνατόν να μην ασκούνται από την Δημοτική Αστυνομία, εάν δεν είναι στο επίπεδο Διεύθυνσης με πάνω από 50 άτομα.

αλσών και των κήπων, των πλατειών, των παιδικών χαρών και των λοιπών κοινόχρηστων χώρων.

(3) Ελέγχει την τήρηση των όρων οι οποίοι προβλέπονται στην κείμενη νομοθεσία και στις τοπικές κανονιστικές αποφάσεις που εκδίδουν οι δημοτικές αρχές, για τη χρήση και λειτουργία των δημοτικών αγορών, των εμποροπανηγύρεων, των ζωοπανηγύρεων, των χριστουγεννιάτικων αγορών και γενικά των υπαίθριων δραστηριοτήτων.

(4) Ελέγχει την τήρηση των διατάξεων που αφορούν στο υπαίθριο εμπόριο και στις λαϊκές αγορές.

(5) Ελέγχει την τήρηση των διατάξεων που αφορούν στην υπαίθρια διαφήμιση, καθώς και τον έλεγχο της τήρησης ειδικότερων προδιαγραφών κατασκευής και προϋποθέσεων τοποθέτησης διαφημιστικών πλαισίων, που τυχόν έχουν τεθεί με τοπικές κανονιστικές αποφάσεις, από τις δημοτικές αρχές.

(6) Ελέγχει την τήρηση της καθαριότητας σε κοινόχρηστους υπαίθριους χώρους της εδαφικής περιφέρειας του οικείου δήμου και γενικότερα την τήρηση των κανόνων που προβλέπονται από την κείμενη νομοθεσία και τις τοπικές κανονιστικές αποφάσεις που εκδίδουν οι δημοτικές αρχές για την αναβάθμιση της αισθητικής των πόλεων και των οικισμών.

(7) Ελέγχει την τήρηση των μέτρων που επιβάλλονται για την πρόληψη πυρκαγιών σε κοινόχρηστους υπαίθριους χώρους.

(8) Ελέγχει την τήρηση των διατάξεων που αφορούν στην κυκλοφορία των πεζών, τη στάση και στάθμευση των οχημάτων, στην επιβολή των διοικητικών μέτρων του άρθρου 103 του ν. 2696/1999, όπως ισχύει, για την παράνομη στάθμευση οχημάτων, καθώς και την εφαρμογή των διατάξεων, που αναφέρονται στην κυκλοφορία τροχοφόρων στους πεζόδρομους, πλατείες, πεζοδρόμια και γενικά σε χώρους που δεν προορίζονται για τέτοια χρήση και στην εκπομπή θορύβων από αυτά. Οι αρμοδιότητες αυτές ασκούνται, παράλληλα και κατά περίπτωση, και από την Ελληνική Αστυνομία (ΕΛ.ΑΣ.) και το Λιμενικό Σώμα. Όταν κατά την άσκηση τους επιλαμβάνονται η Δημοτική Αστυνομία και η Ελληνική Αστυνομία ή το Λιμενικό Σώμα, ταυτόχρονα, το συντονισμό έχει η Ελληνική Αστυνομία ή το Λιμενικό Σώμα, κατά περίπτωση.

(9) Ελέγχει την τήρηση των διατάξεων, που αφορούν στη ρύθμιση της κυκλοφορίας με υποδείξεις και σήματα των τροχονόμων στο δημοτικό οδικό δίκτυο και στα τμήματα του εθνικού και επαρχιακού δικτύου που διέρχονται μέσα από κατοικημένες περιοχές. Η αρμοδιότητα αυτή εξακολουθεί να ασκείται, παραλλήλως και κατά περίπτωση, από την Ελληνική Αστυνομία (ΕΛ.ΑΣ.) και το Λιμενικό Σώμα. Όταν κατά την άσκηση της επιλαμβάνονται η Δημοτική Αστυνομία και η Ελληνική Αστυνομία ή το Λιμενικό Σώμα, ταυτόχρονα, το συντονισμό έχει η Ελληνική Αστυνομία ή το Λιμενικό Σώμα κατά περίπτωση.

(10) Ελέγχει την τήρηση των διατάξεων, που αφορούν τα εγκαταλελειμμένα οχήματα.

(11) Ελέγχει την τήρηση των διατάξεων, που αφορούν στη σήμανση των εργασιών που εκτελούνται στις οδούς και στις υποχρεώσεις αυτών που εκτελούν έργα και εναποθέτουν υλικά και εργαλεία στο δημοτικό οδικό δίκτυο και ελέγχει για τη λήψη μέτρων ασφάλειας και υγιεινής σε εργασίες που εκτελούνται.

(12) Ελέγχει την τήρηση των διατάξεων που αφορούν στη λειτουργία παιδότοπων.

(13) Ελέγχει την τήρηση των διατάξεων που αφορούν στη λειτουργία καταστημάτων, επιχειρήσεων, θεάτρων, κινηματογράφων, ψυχαγωγικών και λοιπών δραστηριοτήτων, για τις οποίες αρμόδιος για τη χορήγηση, ανάκληση και αφαίρεση αδειών ίδρυσης, εγκατάστασης, λειτουργίας και ασκήσεως τους είναι ο οικείος Δήμος, εκτός από τις περιπτώσεις εκείνες για τις οποίες έχουν ορισθεί άλλες αρχές αρμόδιες για το σχετικό έλεγχο.

(14) Ελέγχει την τήρηση των διατάξεων για την ηχορύπανση, την κοινή ησυχία και τη λειτουργία μουσικής στα καταστήματα και στα δημόσια κέντρα.

(15) Εκτελεί τις διοικητικές κυρώσεις που αφορούν τη λειτουργία καταστημάτων και επιχειρήσεων, των οποίων την άδεια ίδρυσης και λειτουργίας χορηγούν οι δημοτικές αρχές.

(16) Ελέγχει την τήρηση διατάξεων που αφορούν τους οργανωμένους από τους Δήμους χώρους προσωρινής εγκατάστασης μετακινούμενων πληθυσμιακών ομάδων.

(17) Ελέγχει την εφαρμογή των μέτρων που λαμβάνονται από τις δημοτικές αρχές για δραστηριότητες και καταστάσεις που εγκυμονούν κινδύνους για τη ζωή και την περιουσία των κατοίκων και ειδικότερα από τις επικίνδυνες οικοδομές, καθώς και την εφαρμογή των κανονιστικών πράξεων που τίθενται από αυτές για την προστασία της υγείας των κατοίκων από τις οχλούσες δραστηριότητες που αναφέρονται σε αυτές.

(18) Ελέγχει την τήρηση των σχετικών διατάξεων, που αφορούν στο Γενικό Οικοδομικό Κανονισμό.

(19) Αφαιρεί την άδεια οικοδομής για οφειλόμενες ασφαλιστικές εισφορές στο Ι.Κ.Α.

(20) Ελέγχει την τήρηση των μέτρων για την προστασία των μουσείων, μνημείων, σπηλαίων, αρχαιολογικών και ιστορικών χώρων της περιοχής του Δήμου και των εγκαταστάσεων αυτών, που λαμβάνονται από τις οικείες δημοτικές αρχές.

(21) Συμμετέχει στην εφαρμογή των σχεδίων πολιτικής προστασίας.

(22) Ελέγχει επιχειρήσεις τουριστικού ενδιαφέροντος, σχετικά με την εφαρμογή της τουριστικής νομοθεσίας (βεβαίωση παραβάσεων, εκτέλεση διοικητικών κυρώσεων, θεώρηση τιμοκαταλόγων των δωματίων των ξενοδοχειακών επιχειρήσεων και καταλυμάτων) στις περιπτώσεις που αυτές λειτουργούν σε νομούς ή νησιά όπου δεν εδρεύουν υπηρεσίες του ΕΟΤ.

(23) Ελέγχει την τήρηση των διατάξεων για το ωράριο λειτουργίας των κέντρων διασκέδασης και των συναφών καταστημάτων, καθώς και των εμπορικών καταστημάτων και των καταστημάτων τροφίμων.

(24) Ελέγχει την τήρηση των διατάξεων που αφορούν τα ζώα συντροφιάς.

(25) Ελέγχει την τήρηση των διατάξεων που αφορούν τις κάθε είδους κανονιστικές αποφάσεις που εκδίδουν οι δημοτικές αρχές, καθώς και την επιβολή των πάσης φύσεως διοικητικών μέτρων που προβλέπονται από αυτές.

(26) Προστατεύει τη δημοτική και κοινοτική περιουσία.

(27) Διενεργεί αυτοψία για την εξακρίβωση των προϋποθέσεων που απαιτούνται για την έκδοση διοικητικών πράξεων από τα όργανα του Δήμου και, ιδίως, διενεργεί αυτοψία και συντάσσει έκθεση για την έκδοση πρωτοκόλλου διοικητικής αποβολής και για τη χορήγηση βεβαίωσης μόνιμης κατοικίας.

(28) Επιδίδει τα πάσης φύσεως έγγραφα του οικείου Δήμου ή άλλων Δημοτικών Αρχών εντός των διοικητικών ορίων του οικείου Δήμου.

Οι αρμοδιότητες του Τμήματος είναι ιδίως οι εξής

(Αρμοδιότητες επιχειρησιακού σχεδιασμού)

- 1) Σχεδιάζει όλα τα θέματα που έχουν σχέση με τον επιχειρησιακό σχεδιασμό, την τακτική και μεθοδολογία δράσης και την αποτελεσματικότητα του έργου της δημοτικής αστυνομίας (μέθοδοι αστυνόμευσης, κανόνες και μέτρα αστυνομικής τακτικής και πρακτικής, μέθοδοι αξιοποίησης προσωπικού, στολές προσωπικού κλπ).
- 2) Σχεδιάζει και εισηγείται κανονισμούς για τη λειτουργία και τον τρόπο δράσης της δημοτικής αστυνομίας.
- 3) Τηρεί αρχείο αναφορών / δελτίων συμβάντων και επεξεργάζεται στατιστικά στοιχεία για τη δράση και τα αποτελέσματα από την αξιοποίηση της δημοτικής αστυνομίας.
- 4) Υποδέχεται τις αναφορές / δελτία συμβάντων, τις αξιολογεί και μεριμνά για την ενημέρωση των δημοτικών υπηρεσιών ή και άλλων δημόσιων υπηρεσιών, όταν απαιτείται, για τις περαιτέρω ενέργειες.
- 5) Συγκεντρώνει τυχόν παράπονα και υποδείξεις των πολιτών σχετικά με το αντικείμενο της δημοτικής αστυνομίας, τηρεί σχετικά αρχεία και συμμετέχει στην διαχείριση όσων σχετικών μέτρων και αποφάσεων λαμβάνονται.
- 6) Μεριμνά για την ενημέρωση του κοινού για το αντικείμενο και το έργο της δημοτικής αστυνομίας.
- 7) Μεριμνά για την εκπαίδευση του προσωπικού της δημοτικής αστυνομίας.
- 8) Μεριμνά για την εξασφάλιση και συντήρηση των τεχνικών μέσων, καθώς και του ιματισμού και των λοιπών εφοδίων του προσωπικού της δημοτικής αστυνομίας.

(Αρμοδιότητες αστυνόμευσης)

- 9) Συγκροτεί τις περιπόλους και διενεργεί όλες τις αστυνομικής φύσεως ενέργειες (περίπολοι, έρευνες, έλεγχοι κλπ) σύμφωνα με το αντικείμενο της δημοτικής αστυνομίας και τους σχετικούς κανονισμούς.
- 10) Συμπληρώνει αναφορές και δελτία συμβάντων για τα αποτελέσματα της αστυνομικής δράσης.
- 11) Συγκεντρώνει τυχόν παράπονα και υποδείξεις των πολιτών σχετικά με το αντικείμενο της δημοτικής αστυνομίας και συμμετέχει στην διαχείριση όσων σχετικών μέτρων και αποφάσεων λαμβάνονται.
- 12) Μεριμνά για τη διενέργεια των αναγκαίων εργασιών συντήρησης των τεχνικών μέσων και εφοδίων που χρησιμοποιεί η δημοτική αστυνομία.

ΕΝΟΤΗΤΑ Β : ΕΠΙΤΕΛΙΚΕΣ ΥΠΗΡΕΣΙΕΣ

Άρθρο 9

Αρμοδιότητες Αυτοτελούς Τμήματος Προγραμματισμού και Οργάνωσης

Το Αυτοτελές Τμήμα Προγραμματισμού και Οργάνωσης του Δήμου είναι αρμόδιο για την υποστήριξη των οργάνων διοίκησης, των υπηρεσιών και των νομικών προσώπων του Δήμου κατά τις διαδικασίες σύνταξης, παρακολούθησης και αξιολόγησης των αποτελεσμάτων των περιοδικών Επιχειρησιακών Προγραμμάτων και των Ετησίων Προγραμμάτων Δράσης, την παρακολούθηση της αποτελεσματικότητας και απόδοσης των υπηρεσιών του Δήμου κατά την επίτευξη των περιοδικών στόχων του και τον σχεδιασμό και την παρακολούθηση της εφαρμογής των εσωτερικών οργανωτικών συστημάτων του Δήμου υπό συνθήκες διασφάλισης του επιθυμητού επιπέδου ποιότητας των παρεχομένων κάθε είδους υπηρεσιών. Επίσης είναι αρμόδιο για τη διασφάλιση της ένταξης των πολιτικών ισότητας των φύλων στις τοπικές πολιτικές.

Οι αρμοδιότητες των επί μέρους γραφείων του Τμήματος Προγραμματισμού και Οργάνωσης είναι οι εξής:

(α) Αρμοδιότητες Γραφείου Μελετών και Έρευνας

- 1) Συγκεντρώνει, επεξεργάζεται, τεκμηριώνει και ενημερώνει συνεχώς τα γεωγραφικά, δημογραφικά, οικονομικά, κοινωνικά και άλλα στοιχεία που αφορούν στην ανάπτυξη του Δήμου, σε συνεργασία με τους αρμόδιους φορείς και τις υπηρεσίες του Δήμου.
- 2) Συγκεντρώνει και τεκμηριώνει την αναγκαία τεχνογνωσία και πληροφόρηση που είναι απαραίτητη για τη διαμόρφωση των προγραμμάτων ανάπτυξης του Δήμου (π.χ. κλαδικές και αναπτυξιακές μελέτες, μελέτες και θέματα της Αυτοδιοίκησης, νομοθεσία που αφορά την αυτοδιοίκηση, τις λειτουργίες και τους στόχους του Δήμου κλπ).

- 3) Μεριμνά για τη διενέργεια ερευνών για τις ανάγκες των δημοτών και συγκεντρώνει και τεκμηριώνει προτάσεις για επεμβάσεις (έργα, ενέργειες, προγράμματα) που θα ικανοποιούν τις ανάγκες των δημοτών.
- 4) Μεριμνά για την εκπόνηση ερευνών και μελετών για τη διάγνωση των αναγκών ανάπτυξης του Δήμου, τη διερεύνηση της σκοπιμότητας αναπτυξιακών προτάσεων και την ιεράρχηση προτεραιοτήτων έργων, δράσεων και μέτρων.

(β) Αρμοδιότητες Γραφείου Σχεδιασμού και Παρακολούθησης Προγραμμάτων

- 1) Μελετά, σχεδιάζει και εισηγείται την εφαρμογή προγραμμάτων οικονομικής ανάπτυξης της περιοχής του Δήμου, με την αξιοποίηση των τοπικών φυσικών πόρων, την ανάπτυξη του ανθρώπινου δυναμικού, την αξιοποίηση της δημοτικής περιουσίας και τη δημιουργία και διαχείριση υποδομών στήριξης της τοπικής οικονομίας.
- 2) Μελετά, σχεδιάζει και εισηγείται την εφαρμογή προγραμμάτων και δράσεων, που ενσωματώνουν την ισότητα των φύλων και τη λήψη θετικών μέτρων υπέρ των γυναικών στις προτάσεις του Δήμου στα εθνικά και συγχρηματοδοτούμενα προγράμματα.
- 3) Συνεργάζεται με τις υπηρεσίες της Περιφέρειας στην οποία ανήκει ο Δήμος για την εναρμόνιση των προγραμμάτων οικονομικής ανάπτυξης της περιοχής του Δήμου με τα ευρύτερα αντίστοιχα προγράμματα της Περιφέρειας.
- 4) Συνεργάζεται με τις αρμόδιες υπηρεσίες και συντάσσει προτάσεις που αφορούν στην εφαρμογή προγραμμάτων για την εξασφάλιση και διαρκή βελτίωση των τεχνικών και κοινωνικών υποδομών (δομημένο περιβάλλον) στην περιοχή του Δήμου, με στόχο την εξασφάλιση ικανοποιητικών συνθηκών ποιότητας ζωής.
- 5) Διερευνά και ενημερώνει τα όργανα και τις υπηρεσίες του Δήμου για τις πιθανές πηγές χρηματοδότησης των αναπτυξιακών προγραμμάτων του Δήμου (προγράμματα συγχρηματοδοτούμενα από την ΕΕ, προγράμματα της ΕΕ, εθνικά προγράμματα, έργα ΣΔΙΤ, έργα αυτοχρηματοδοτούμενα κλπ).
- 6) Υποστηρίζει τα όργανα διοίκησης και τις υπηρεσίες του Δήμου και των Νομικών Προσώπων του και την ομάδα έργου που είναι δυνατόν να συγκροτείται για τη σύνταξη του 5ετούς Επιχειρησιακού Προγράμματος του Δήμου, κατά τη διαδικασία κατάρτισης, παρακολούθησης και αξιολόγησης του επιχειρησιακού προγράμματος και των Ετησίων Προγραμμάτων Δράσης, στα οποία εξειδικεύεται το επιχειρησιακό πρόγραμμα.
- 7) Μεριμνά για τη διενέργεια των διαδικασιών ένταξης έργων και δράσεων του Δήμου σε αναπτυξιακά και άλλα προγράμματα, για την παρακολούθηση της υλοποίησής τους και τη σχετική ενημέρωση των αρμοδίων Αρχών, σε συνεργασία με τις αρμόδιες υπηρεσίες του Δήμου.

- 8) Υποστηρίζει το Δήμαρχο για την παρακολούθηση και αξιολόγηση του Επιχειρησιακού Προγράμματος, συνεργάζεται με τις υπηρεσίες του Δήμου και των Νομικών Προσώπων του και συντάσσει την ενδιάμεση και την τελική έκθεση αξιολόγησης, τις οποίες υποβάλλει στο Δήμαρχο. Εισηγείται την ενδεχόμενη αναθεώρηση των στόχων του Επιχειρησιακού Προγράμματος μετά την ενδιάμεση αξιολόγησή του.
- 9) Με σκοπό την αντικειμενικότερη αξιολόγηση του Επιχειρησιακού Προγράμματος, διαμορφώνει τους κατάλληλους δείκτες αποτελεσματικότητας, που επιτρέπουν να εκτιμηθεί ο βαθμός επίτευξης των στόχων σε σχέση με τα αποτελέσματα των δράσεων, καθώς και κατάλληλους δείκτες αποδοτικότητας, που συσχετίζουν το κόστος πραγματοποίησης με τις εκροές των δράσεων.
- 10) Συντάσσει σχέδιο του Ετησίου Προγράμματος Δράσης του Δήμου, αφού λάβει υπόψη τις γραπτές εισηγήσεις των υπηρεσιών, και το υποβάλλει στην Εκτελεστική Επιτροπή.
- 11) Υποστηρίζει την Εκτελεστική Επιτροπή για την παρακολούθηση και τον απολογισμό των Ετησίων Προγραμμάτων Δράσης του Δήμου. Ειδικότερα (α) κατά τη διάρκεια εφαρμογής του ετησίου προγράμματος δράσης του Δήμου, συντάσσει εκθέσεις παρακολούθησης σε συνεργασία με τις αρμόδιες υπηρεσίες, ανά τακτά διαστήματα που ορίζονται με απόφαση του Δημάρχου και (β) πριν από τη σύνταξη του οικονομικού απολογισμού, υποβάλλει στη Εκτελεστική Επιτροπή έκθεση με τον απολογισμό δράσης του προηγούμενου έτους, αφού λάβει υπόψη τις απολογιστικές εκθέσεις των υπηρεσιών.
- 12) Υποστηρίζει την σύναψη και παρακολουθεί την πρόοδο των προγραμματικών και άλλων συμβάσεων μεταξύ του Δήμου και άλλων φορέων για την υλοποίηση έργων, ενεργειών και προγραμμάτων. Υποστηρίζει τις σχέσεις διαδημοτικής συνεργασίας και συντονίζει τις σχέσεις του Δήμου με άλλους δημόσιους φορείς.

(γ) Αρμοδιότητες Γραφείου Οργάνωσης, Ποιότητας, Αποτελεσματικότητας και Απόδοσης

- 1) Σχεδιάζει και εισηγείται συστήματα και μεθόδους μέτρησης της αποτελεσματικότητας και αποδοτικότητας των υπηρεσιών του Δήμου και των Νομικών του Προσώπων (διαδικασίες, δείκτες κλπ). Σχεδιάζει και εισηγείται τον Κανονισμό Μέτρησης και Αξιολόγησης της απόδοσης των δημοτικών υπηρεσιών κατά την ισχύουσα νομοθεσία.
- 2) Διαμορφώνει και εισηγείται περιοδικούς στόχους για την βελτίωση της αποτελεσματικότητας και αποδοτικότητας των υπηρεσιών του Δήμου και των Νομικών του Προσώπων.
- 3) Συγκεντρώνει στοιχεία και δεδομένα που αναφέρονται στην αποδοτικότητα και αποτελεσματικότητα των υπηρεσιών και στην επίτευξη των σχετικών περιοδικών τους στόχων, παρακολουθεί την εξέλιξή τους, επεξεργάζεται τα στοιχεία και εκδίδει ενημερωτικές αναφορές.

- 4) Διατυπώνει αναλυτικά ετησίως τις εκθέσεις αποδοτικότητας και αποτελεσματικότητας των υπηρεσιών και των Νομικών Προσώπων.
- 5) Εντοπίζει τις καλύτερες πρακτικές αποτελεσματικής και αποδοτικής λειτουργίας και προωθεί την εφαρμογή τους και σε άλλες υπηρεσίες. Παρακολουθεί την εφαρμογή των καλών πρακτικών και αξιολογεί τα αποτελέσματά τους.
- 6) Εισηγείται, παρακολουθεί και αξιολογεί μέτρα για τη διαρκή βελτίωση της αποδοτικότητας και της αποτελεσματικότητας των υπηρεσιών και της ανταπόκρισής τους στις ανάγκες των πολιτών.
- 7) Σχεδιάζει, εισηγείται και συντονίζει την εφαρμογή συστημάτων διοίκησης ολικής ποιότητας και διαδικασιών αυτοαξιολόγησης.
- 8) Εισηγείται και παρακολουθεί την υλοποίηση προγραμμάτων έργων και δράσεων για την βελτίωση της οργάνωσης του Δήμου με στόχο την βελτίωση της αποδοτικότητας και της αποτελεσματικότητάς του.
- 9) Συνεργάζεται με τις οικονομικές υπηρεσίες για τη διαμόρφωση των καταλλήλων συστημάτων προϋπολογισμού και απολογιστικού ελέγχου των οικονομικών μεγεθών του Δήμου και των Νομικών του Προσώπων, καθώς και των καταλλήλων συστημάτων παρακολούθησης του κόστους λειτουργίας των οργανικών μονάδων του Δήμου και του κόστους των παραγομένων και παρεχομένων υπηρεσιών του Δήμου προς τους πολίτες.
- 10) Παρακολουθεί και ενημερώνει με συγκεκριμένες αναφορές τα όργανα του Δήμου σχετικά με την εξέλιξη των οικονομικών μεγεθών του Δήμου και των Νομικών του Προσώπων, καθώς και την εξέλιξη του κόστους λειτουργίας των οργανικών μονάδων και του κόστους των παραγομένων και παρεχομένων υπηρεσιών προς τους πολίτες.
- 11) Μεριμνά για την εγκατάσταση και τήρηση συστημάτων διασφάλισης ποιότητας των επί μέρους λειτουργιών του Δήμου.
- 12) Μεριμνά για την εγκατάσταση και τήρηση του συστήματος διασφάλισης της διαχειριστικής επάρκειας του Δήμου στον σχεδιασμό και παραγωγή έργων.
- 13) Μεριμνά για την εκτέλεση των εγκεκριμένων προγραμμάτων έργων και δράσεων για την βελτίωση της οργάνωσης του Δήμου και των Νομικών του Προσώπων. Ειδικότερα μεριμνά για τον σχεδιασμό / ανασχεδιασμό και την εφαρμογή βελτιωμένων οργανωτικών δομών, κατανομής αρμοδιοτήτων , κατανομής στελεχιακού δυναμικού, οργανωτικών συστημάτων, εσωτερικών διαδικασιών και εντύπων.
- 14) Μεριμνά για την εκπόνηση των κάθε είδους εσωτερικών Κανονισμών του Δήμου και των Νομικών του Προσώπων (Εσωτερικός Κανονισμός Υπηρεσιών, Εσωτερικοί Κανονισμοί Λειτουργίας, Κανονισμοί Παροχής Υπηρεσιών στους Δημότες κλπ) σε συνεργασία με τις αρμόδιες υπηρεσίες.

- 15) Παρακολουθεί την τήρηση και σχεδιάζει και εισηγείται τις τυχόν επικαιροποιήσεις της οργανωτικής δομής και γενικότερα των διατάξεων του Οργανισμού Εσωτερικής Υπηρεσίας του Δήμου.
- 16) Μεριμνά για τον προσδιορισμό των αναγκαίων θέσεων εργασίας και τον προσδιορισμό του αριθμού του προσωπικού ανά θέση εργασίας και οργανωτική μονάδα του Δήμου, σε συνεργασία με τις αρμόδιες υπηρεσίες και συνεργάζεται με τη Διεύθυνση Διοικητικών Υπηρεσιών για τον προγραμματισμό της κάλυψης των θέσεων (με νέα στελέχη ή ανακατανομή των υφισταμένων στελεχών).
- 17) Παρακολουθεί την καλή εφαρμογή των εγκεκριμένων από τα αρμόδια όργανα εσωτερικών οργανωτικών συστημάτων, διαδικασιών και κανονισμών και ενημερώνει τα αρμόδια όργανα του Δήμου στην περίπτωση που διαπιστώνονται αποκλίσεις.
- 18) Μελετά και εισηγείται για τη σκοπιμότητα σύστασης, τροποποίησης του αντικειμένου ή κατάργησης των Νομικών Προσώπων του Δήμου.

Άρθρο 10

Αρμοδιότητες Αυτοτελούς Τμήματος Πληροφορικής και Διαφάνειας

Το Τμήμα αυτό είναι αρμόδιο για την ανάπτυξη, εγκατάσταση, λειτουργία και συντήρηση των συστημάτων ΤΠΕ του Δήμου, περιλαμβανομένης της ευθύνης εκπλήρωσης του έργου του ΚΟ.Σ.Ε. (Κομβικό Σημείο Επαφής) του Δήμου, όπως προβλέπεται στο άρθρο 19 του Ν. 3882 / 2010 (ΦΕΚ Α'166).

Οι αρμοδιότητες των επί μέρους γραφείων του Τμήματος Πληροφορικής και Διαφάνειας είναι οι εξής:

(α) Αρμοδιότητες Γραφείου Στρατηγικής και Μελετών Τεχνολογιών Πληροφορικής και Επικοινωνιών (ΤΠΕ)

- 1) Διαμορφώνει και εισηγείται τη στρατηγική του Δήμου σε ότι αφορά την ανάπτυξη, επέκταση και βελτίωση των συστημάτων τεχνολογιών πληροφορικής και επικοινωνιών (ΤΠΕ) και τα ζητήματα της Ηλεκτρονικής Διακυβέρνησης.
- 2) Συγκεντρώνει στοιχεία, προσδιορίζει τις ανάγκες και τις απαιτήσεις και εισηγείται για τα αναγκαία έργα ανάπτυξης και βελτίωσης των συστημάτων ΤΠΕ που πρέπει να αξιοποιεί ο Δήμος για την υποστήριξη των λειτουργιών του.
- 3) Προδιαγράφει και εισηγείται την μεθοδολογία ανάπτυξης των αναγκαίων συστημάτων ΤΠΕ και την υλοποίηση μηχανισμών επιχειρησιακής υποστήριξης των συστημάτων και των χρηστών των εφαρμογών.
- 4) Μεριμνά για την μελέτη, ανάπτυξη και εγκατάσταση των συστημάτων ΤΠΕ με την αξιοποίηση και εξειδικευμένων τρίτων.

- 5) Προδιαγράφει τα νέα συστήματα ή τις νέες λειτουργίες συστημάτων ΤΠΕ, παρακολουθεί την ανάπτυξή τους και παραλαμβάνει τα συστήματα.

(β) Αρμοδιότητες Γραφείου διαχείρισης συστημάτων και εξοπλισμού Τεχνολογιών Πληροφορικής και Επικοινωνιών (ΤΠΕ)

- 1) Σχεδιάζει, εγκαθιστά και παρέχει υπηρεσίες συνεχούς συντήρησης δικτυακών τόπων και ιστοσελίδων καλύπτοντας τις σχετικές ανάγκες του Δήμου.
- 2) Παρακολουθεί την ποιότητα των δεδομένων που τηρούνται στα συστήματα ΤΠΕ του Δήμου.
- 3) Διαχειρίζεται και συντηρεί τις εφαρμογές και τις βάσεις δεδομένων που σχεδιάζει και εγκαθιστά ο Δήμος για τις ανάγκες του.
- 4) Διαχειρίζεται το περιεχόμενο των συστημάτων και της ανάκτησης δεδομένων για τα συστήματα ΤΠΕ που λειτουργούν στο Δήμο.
- 5) Μεριμνά για την αξιοποίηση τρίτων για την επεξεργασία δεδομένων σύμφωνα με σχετικές ανάγκες του Δήμου.
- 6) Εκπαιδεύει τους χρήστες των συστημάτων ΤΠΕ του Δήμου και μεριμνά για την παροχή κάθε είδους υποστήριξης προς τους χρήστες ώστε να είναι σε θέση να λειτουργούν και να αξιοποιούν αποτελεσματικά τα συστήματα.
- 7) Μεριμνά για τη δημιουργία των κατάλληλων αναφορών επιτελικής πληροφόρησης με την αξιοποίηση των στοιχείων που τηρούνται στα πληροφορικά συστήματα του Δήμου.
- 8) Μεριμνά για την τήρηση των βαθμών ασφαλείας της πρόσβασης στις πληροφορίες που τηρούνται στα πληροφοριακά συστήματα του Δήμου, ώστε να εξασφαλίζεται η εμπιστευτικότητά τους.
- 9) Εξασφαλίζει την ασφάλεια των δεδομένων και την βελτίωση της χρηστικότητας των ιστοσελίδων και των βάσεων δεδομένων του Δήμου.
- 10) Προσδιορίζει τις ανάγκες των δημοτικών υπηρεσιών σε εξοπλισμό πληροφορικής και επικοινωνιών, προσδιορίζει τις απαιτήσεις του εξοπλισμού αυτού σε αναβάθμιση και εισηγείται τα αναγκαία προγράμματα για την προμήθεια και εγκατάσταση του αναγκαίου εξοπλισμού.
- 11) Προσδιορίζει τις τεχνικές προδιαγραφές και προδιαγράφει και εισηγείται την μεθοδολογία προμήθειας και εγκατάστασης του αναγκαίου εξοπλισμού πληροφορικής και επικοινωνιών.
- 12) Μεριμνά για την παρακολούθηση της παραλαβής και την εγκατάσταση του αναγκαίου εξοπλισμού ΤΠΕ.
- 13) Μεριμνά για την άρτια λειτουργία του δικτύου των κεντρικών και περιφερειακών συστημάτων.

- 14) Εισηγείται για την θέσπιση κανόνων ασφαλούς χρήσης του δικτύου και των συστημάτων ΤΠΕ και παρακολουθεί και ελέγχει την τήρηση των κανόνων αυτών.
- 15) Μεριμνά για την συνεχή συντήρηση και την αποκατάσταση βλαβών του εξοπλισμού ΤΠΕ του Δήμου.

(Γενικές Αρμοδιότητες ΤΠΕ)

- 6) Υποστηρίζει την εκπλήρωση του έργου του ΚΟ.Σ.Ε. (Κομβικό Σημείο Επαφής) του Δήμου, όπως προβλέπεται στο άρθρο 19 του Ν. 3882 / 2010 (ΦΕΚ Α'166).

(γ) Αρμοδιότητες Γραφείου Διαφάνειας

Το Γραφείο Διαφάνειας που είναι αρμόδιο για το σχεδιασμό και την εφαρμογή συστημάτων και διαδικασιών που επιδιώκουν την διασφάλιση της διαφάνειας στις κάθε είδους σχέσεις του Δήμου προς τρίτους. Ειδικότερα το Γραφείο Διαφάνειας:

- 1) Σχεδιάζει, ενημερώνει τις δημοτικές υπηρεσίες και μεριμνά για την εφαρμογή κάθε είδους διαδικασίας και ενέργειας που διασφαλίζουν την διαφάνεια στις σχέσεις του δήμου προς τρίτους. Προς τούτο χρησιμοποιεί κάθε πρόσφορο μέσο και κυρίως τις κατάλληλες τεχνολογίες πληροφορικής και επικοινωνιών (ΤΠΕ) , σε συνεργασία με το Γραφείο ΤΠΕ του Δήμου.
- 2) Μεριμνά για την εξασφάλιση της έγκαιρης πρόσβασης από κάθε ενδιαφερόμενο τρίτο σε πληροφορίες που έχουν σχέση με τις προκηρύξεις του Δήμου για την εκτέλεση έργων και την προμήθεια υλικών και υπηρεσιών, σύμφωνα με τις νόμιμες διαδικασίες.
- 3) Μεριμνά για την εξασφάλιση της πρόσβασης των δημοτών και κάθε τρίτου σε πληροφορίες που έχουν σχέση με την δομή, την οργάνωση και τις αρμοδιότητες των δημοτικών υπηρεσιών, καθώς και τους κανονισμούς τις διαδικασίες και τις προϋποθέσεις παροχής από το Δήμο υπηρεσιών στους δημότες.
- 4) Μεριμνά για την εφαρμογή της νομοθεσίας σε θέματα ανάθεσης από το Δήμο της εκτέλεσης έργων και της προμήθειας υλικών και υπηρεσιών.
- 5) Μεριμνά για την έγκαιρη πληροφόρηση των δημοτών για κάθε είδους προγράμματα και δράσεις που σχεδιάζει ο Δήμος και απευθύνονται στους δημότες και μεριμνά για την εξασφάλιση της αρχής της ίσης πρόσβασης των δημοτών στις δραστηριότητες αυτές.
- 6) Υποδέχεται υποδείξεις, προτάσεις και παράπονα των δημοτών και τους ενημερώνει για τα δικαιώματά τους και τις ενέργειες που απαιτούνται για τη διεκπεραίωση των υποθέσεών τους. Μεριμνά επίσης για τον εφοδιασμό τους με τα απαραίτητα πληροφοριακά στοιχεία και έντυπα.

- 7) Μεριμνά για την πληροφόρηση των δημοτών σχετικά με απολογιστικά στοιχεία που αφορούν εκπλήρωση στόχων, ολοκλήρωση προγραμμάτων και έργων που αναλαμβάνει και προωθεί ο Δήμος.
- 8) Σχεδιάζει ειδικά προγράμματα πληροφόρησης των δημοτών για την εξέλιξη και υλοποίηση των δραστηριοτήτων του Δήμου και μεριμνά για την πραγματοποίησή τους.
- 9) Σχεδιάζει, εισηγείται και μεριμνά για την έκδοση και διακίνηση, σε έντυπη και ηλεκτρονική μορφή:
 - (α) Χάρτας Δικαιωμάτων και Υποχρεώσεων δημοτών και κατοίκων,
 - (β) Οδηγού του Δημότη για τις παρεχόμενες υπηρεσίες του Δήμου,
 - (γ) Κανονισμού πληροφόρησης των πολιτών και Κανονισμού Διαβούλευσης.
- 10) Μεριμνά για την τήρηση μητρώου πολιτών προς τους οποίους ο Δήμος προσφέρει συγκεκριμένες υπηρεσίες.
- 11) Μεριμνά για την εφαρμογή διαδικασιών διαβούλευσης για αποφάσεις και ζητήματα που αφορούν το Δήμο.
- 12) Λειτουργεί τηλεφωνικές γραμμές επικοινωνίας πολιτών με το Δήμο για την υποδοχή παραπόνων ή παροχή διοικητικών πληροφοριών προς τους πολίτες.

ΕΝΟΤΗΤΑ Γ : ΥΠΗΡΕΣΙΕΣ ΤΟΠΙΚΗΣ ΟΙΚΟΝΟΜΙΚΗΣ ΑΝΑΠΤΥΞΗΣ, ΠΕΡΙΒΑΛΛΟΝΤΟΣ ΚΑΙ ΠΟΙΟΤΗΤΑΣ ΖΩΗΣ

Άρθρο 11

1. Αρμοδιότητες Διεύθυνσης Τοπικής Οικονομικής Ανάπτυξης, Περιβάλλοντος και Πρασίνου

Οι αρμοδιότητες των επί μέρους οργανικών μονάδων της Διεύθυνσης Τοπικής Οικονομικής Ανάπτυξης, Περιβάλλοντος και Πρασίνου είναι οι εξής:

α) Αρμοδιότητες Τμήματος Γεωργικής Ανάπτυξης και Τοπικής Οικονομίας

Το Τμήμα Γεωργικής Ανάπτυξης και Τοπικής Οικονομίας είναι αρμόδιο για την προστασία και ανάπτυξη της φυτικής παραγωγής, της ζωικής παραγωγής και της αλιείας στην περιοχή του Δήμου, την υποστήριξη του αγροτικού κόσμου για την βελτίωση των μεθόδων εργασίας και την καλύτερη οργάνωση των αγροτικών εκμεταλλεύσεων, την παρακολούθηση, αδειοδότηση και εποπτεία των εμπορικών δραστηριοτήτων στην περιοχή του Δήμου, την προστασία του καταναλωτή, την προώθηση της απασχόλησης και την εφαρμογή ενεργειών τουριστικής ανάπτυξης. Οι συγκεκριμένες αρμοδιότητες του Τμήματος στο πλαίσιο της αποστολής του, καθορίζονται από τις ισχύουσες διατάξεις Νόμων, Διαταγμάτων και Υπουργικών Αποφάσεων.

(1) Αρμοδιότητες Γραφείου Φυτικής και Ζωικής Παραγωγής

(Αρμοδιότητες στον τομέα της φυτικής παραγωγής)

- 1) Ερευνά και μελετά κάθε θέμα για την ανάπτυξη της γεωργίας, καθώς και τη διατήρηση του γεωργικού πληθυσμού στις εστίες του.
- 2) Μεριμνά για την ανάπτυξη, προστασία, εκτίμηση και παρακολούθηση της φυτικής παραγωγής.
- 3) Προωθεί προγράμματα εγκατάστασης νέων αγροτών και μεριμνά για τη σύνδεση αγροτικής παραγωγής και τουριστικής ανάπτυξης, σε συνεργασία με την υπηρεσία Τουρισμού.
- 4) Εκτιμά και παρακολουθεί τη γεωργική παραγωγή, τις απολαμβανόμενες από τους παραγωγούς τιμές γεωργικών προϊόντων και την πορεία των αγορών των γεωργικών προϊόντων και μεριμνά για τη λήψη αντιπροσωπευτικών τιμών προϊόντων.
- 5) Συνεργάζεται με την Τεχνική υπηρεσία για τη μελέτη και εκτέλεση έργων τεχνικής υποδομής, τοπικής σημασίας, που αφορούν στη γεωργία και ιδίως αυτών που σχετίζονται με την αγροτική οδοποιία, την κατασκευή λιμνοδεξαμενών, τα έργα βελτίωσης βοσκοτόπων και τα εγγειοβελτιωτικά έργα.
- 6) Ασκεί εποπτεία επί των Τοπικών Οργανισμών Εγγείων Βελτιώσεων (Τ.Ο.Ε.Β.), των Προσωρινών Διοικουσών Επιτροπών (Π.Δ.Ε.) και των Τοπικών Επιτροπών Άρδευσης (Τ.Ε.Α.) σύμφωνα με τις ισχύουσες διατάξεις.
- 7) Συνεργάζεται με ιδρύματα έρευνας της αγροτικής παραγωγής, ενημερώνει τον αγροτικό πληθυσμό για τις βελτιωμένες μεθόδους παραγωγής και οργάνωσης των εκμεταλλεύσεων για την αντιμετώπιση τεχνικών, οικονομικών και διαρθρωτικών προβλημάτων, στο πλαίσιο των προγραμμάτων του Υπουργείου Αγροτικής Ανάπτυξης και μεριμνά για την ευρύτερη διάδοση στον αγροτικό κόσμο, μέσω εκπαιδευτικών προγραμμάτων, γνώσεων για την εφαρμογή βελτιωμένων μεθόδων καλλιέργειας.
- 8) Μεριμνά για την καλύτερη οργάνωση των γεωργικών εκμεταλλεύσεων στο πλαίσιο σχεδίων βελτίωσης.
- 9) Εισηγείται για την χορήγηση, ανανέωση, ανάκληση ή μεταβίβαση αδειών λειτουργίας καταστημάτων λιανικής πώλησης αγροτικών φαρμακευτικών προϊόντων.
- 10) Μεριμνά για την καταγραφή της υπάρχουσας κατάστασης και εγκατάσταση βάσης δεδομένων, ως απαραίτητου αναπτυξιακού εργαλείου, που θα αποτυπώνει πληροφορίες για το σύνολο του χώρου (χρήσεις γης, καλλιέργειες και είδη, προϊόντα, γεωργικές εκμεταλλεύσεις, ανθρώπινο δυναμικό, επιχειρήσεις, υποδομές)
- 11) Φροντίζει για την ταυτοποίηση και σήμανση των προϊόντων
- 12) Υποστηρίζει την υιοθέτηση φιλοπεριβαλλοντικών μεθόδων καλλιέργειας (βιολογική, ολοκληρωμένη διαχείριση)
- 13) Μεριμνά για την ανάπτυξη υποδομών που θα υποστηρίζουν την ανάπτυξη και εξέλιξη του πρωτογενή τομέα με σεβασμό στο περιβάλλον (εγγειοβελτιωτικά έργα για τα οποία θα παρακολουθούνται παράμετροι όπως οι διαρροές, οι καταναλώσεις, ποιότητα νερών με χρήση ψηφιακής τεχνολογίας, κ.λ.π).

- 14) Εκπονεί μελέτες που αφορούν την ανάπτυξη εναλλακτικών καλλιεργειών στο πλαίσιο αφενός της ζωνοποίησης των καλλιεργειών και αφετέρου στην κάλυψη της ζήτησης της αγοράς.
- 15) Ενδυναμώνει και υποστηρίζει τους κατοίκων για την ανάπτυξη σύγχρονων ευέλικτων συλλογικοτήτων (ομάδες παραγωγών, ομάδες ανάπτυξης κοινωνικής επιχειρηματικής δραστηριότητας, clusters κ.λ.π) μέσα από συναντήσεις, εξειδικευμένα σεμινάρια, στοχευόμενες ημερίδες, διασύνδεση των τοπικών παραγόντων με τους εξειδικευμένους επιστημονικούς φορείς για την εφαρμογή της τεχνογνωσίας
- 16) Ενημερώνει τους συλλόγους και τους συνεταιρισμούς των αγροτών αλλά και των μεμονωμένων κατοίκων για τα χρηματοδοτικά εργαλεία που υπάρχουν διαθέσιμα προκειμένου να αναπτύξουν τα επιχειρηματικά τους σχέδια.
- 17) Ενημερώνει τους συλλόγους και τους συνεταιρισμούς των αγροτών για την ανάπτυξη εμπορικών δικτύων
- 18) Διαμορφώνει τις συνθήκες και τις υποδομές για την δημιουργία τοπικών αγορών που θα προσφέρουν προϊόντα υψηλής διατροφικής αξίας στους καταναλωτές.
- 19) Μεριμνά για τη σύσταση και την εύρυθμη λειτουργία του Γραφείου Γεωργικής Ανάπτυξης του Δήμου. Παρακολουθεί τη λειτουργία του Γραφείου αυτού παρέχοντας κατευθύνσεις και πρότυπα για τη δράση τους. Ειδικότερα το Γραφείο Γεωργικής Ανάπτυξης :

(α)Συνεργάζεται με τους αγρότες και τις συνεταιριστικές οργανώσεις τους για την διερεύνηση και επισήμανση των τεχνικών και οικονομικών προβλημάτων των γεωργικών εκμεταλλεύσεων.

(β)Παρέχει τεχνική βοήθεια για την εφαρμογή βελτιωμένων μεθόδων εργασίας, με σκοπό τη βελτίωση της ποιότητας των παραγομένων προϊόντων και τη μείωση κόστους παραγωγής τους.

(γ)Μεριμνά για την οργάνωση των γεωργικών εκμεταλλεύσεων και την εν γένει αντιμετώπιση των προβλημάτων στα διάφορα στάδια της παραγωγικής διαδικασίας , στα πλαίσια των εκάστοτε εφαρμοζομένων προγραμμάτων γεωργικής και κτηνοτροφικής ανάπτυξης.

(δ)Διενεργεί επιτόπιους ελέγχους, ύστερα από εντολή του Τμήματος Τοπικής Οικονομικής Ανάπτυξης, με σκοπό την υλοποίηση κοινοτικών προγραμμάτων (οικονομικές ενισχύσεις στη φυτική και ζωική παραγωγή) και μεριμνά για την χορήγηση βεβαιώσεων (αγροτικά αυτοκίνητα, αγροτικές αποθήκες, λαϊκές αγορές, εκτίμηση ζημιών κ.λ.π.).

(ε)Ενημερώνει το Τμήμα Τοπικής Οικονομικής Ανάπτυξης για τα ζητήματα της περιοχής που αφορούν τον αγροτικό κόσμο και λαμβάνει κατευθύνσεις και πρότυπα για την αντιμετώπισή τους.

(Αρμοδιότητες ζωικής παραγωγής)

- 20) Ερευνά και μελετά κάθε θέμα για την ανάπτυξη της κτηνοτροφίας, καθώς και τη διατήρηση του κτηνοτροφικού πληθυσμού στις εστίες του.

- 21) Μεριμνά για την ανάπτυξη, προστασία, εκτίμηση και παρακολούθηση της ζωικής παραγωγής.
- 22) Συνεργάζεται με την Τεχνική υπηρεσία για τη μελέτη και την εκτέλεση έργων τεχνικής υποδομής, τοπικής σημασίας, που αφορούν τη κτηνοτροφία όπως π.χ τα έργα βελτίωσης βοσκοτόπων.
- 23) Μεριμνά για τη διαχείριση των βοσκοτόπων.
- 24) Συνεργάζεται με ιδρύματα έρευνας της κτηνοτροφικής παραγωγής, ενημερώνει τον αγροτικό πληθυσμό για τις βελτιωμένες μεθόδους παραγωγής και οργάνωσης των κτηνοτροφικών εκμεταλλεύσεων για την αντιμετώπιση τεχνικών, οικονομικών και διαρθρωτικών προβλημάτων, στο πλαίσιο των προγραμμάτων του Υπουργείου Αγροτικής Ανάπτυξης και μεριμνά για την ευρύτερη διάδοση στον αγροτικό κόσμο, μέσω εκπαιδευτικών προγραμμάτων, γνώσεων για την εφαρμογή βελτιωμένων μεθόδων κτηνοτροφικής παραγωγής.
- 25) Συνεργάζεται με τους κτηνοτρόφους και σε συνεργασία με άλλες υπηρεσίες του δήμου δημιουργεί τις κατάλληλες υποδομές για την ίδρυση κτηνοτροφικών πάρκων
- 26) Μεριμνά για την εφαρμογή και τον έλεγχο του συστήματος αναγνώρισης και καταγραφής του ζωικού κεφαλαίου του Δήμου (ενώτια για την ατομική αναγνώριση των ζώων, ηλεκτρονικές βάσεις δεδομένων, διαβατήρια ζώων, τήρηση ατομικών μητρώων).
- 27) Μεριμνά για τα αδέσποτα ζώα (περισυλλογή, δημιουργία και λειτουργία καταφυγίων κλπ).
- 28) Εισηγείται για την χορήγηση αδειών λειτουργίας καταστημάτων και εγκαταστάσεων που σχετίζονται με το εμπόριο ή την αξιοποίηση ζώων (καταστήματα διατήρησης, εμπορίας και διακίνησης ζώων, καταστήματα πώλησης σκύλων ή γατών, κτηνοπτηνοτροφικές εγκαταστάσεις, αυτοκίνητα που μεταφέρουν ζώα, ζωολογικοί κήποι).
- 29) Εισηγείται για την χορήγηση, ανανέωση, ανάκληση ή μεταβίβαση αδειών λειτουργίας καταστημάτων λιανικής πώλησης κτηνιατρικών φαρμακευτικών προϊόντων.
- 30) Εφαρμόζει, οργανώνει και εποπτεύει την τεχνητή σπερματέγχυση και τον συγχρονισμό του οίστρου των ζώων.
- 31) Γνωματεύει για την υγειονομική καταλληλότητα των ζώων, όταν πρόκειται για πλανόδια έκθεση ζώων.
- 32) Εισηγείται για την χορήγηση άδειας για τη λειτουργία κτηνιατρικού γραφείου για τα παραγωγικά ζώα, ειδικής άδειας για την αποθήκευση φαρμακευτικών κτηνιατρικών προϊόντων και αδειών λειτουργίας ιδιωτικών κτηνιατρείων και κτηνιατρικών κλινικών τα οποία και εποπτεύει.

- 33) Εφαρμόζει προγράμματα για την καταπολέμηση λοιμωδών και παρασιτικών νοσημάτων ζώων, σε συνεργασία με την υπηρεσία Δημ. Υγείας για τα νοσήματα που μεταδίδονται και στον άνθρωπο.
- 34) Επιβάλλει ή αίρει υγειονομικά μέτρα, λόγω εμφάνισης βαριάς επιζωοτίας για την έκδοση πιστοποιητικών προς μεταφορά ζώων.

(2) Αρμοδιότητες Γραφείου Αλιείας Θαλάσσιων Υποθέσεων & Λιμενικών Υποδομών

- 1) Διενεργεί όλες τις κατάλληλες δραστηριότητες για την άσκηση εποπτείας και ελέγχου στον τομέα της αλιείας στην περιοχή δικαιοδοσίας του Δήμου.
- 2) Ερευνά και μελετά κάθε θέμα για την ανάπτυξη της αλιείας, καθώς και τη διατήρηση του αλιευτικού πληθυσμού στις εστίες του.
- 3) Συνεργάζεται με την Τεχνική υπηρεσία για τη μελέτη και την εκτέλεση έργων τεχνικής υποδομής, τοπικής σημασίας, που αφορούν την αλιεία. Μεριμνά για την κατασκευή και λειτουργία αλιευτικών καταφυγίων, υποδομών και εξοπλισμών σε λιμένες αλιευτικούς ή λιμένες που εξυπηρετούν αλιευτικά σκάφη.
- 4) Γνωμοδοτεί για την παραχώρηση, μίσθωση και αναμίσθωση υδάτινων εκτάσεων για την ίδρυση, επέκταση και μετεγκατάσταση μονάδων υδατοκαλλιέργειας εντατικής ή ημιεντατικής μορφής των ιχθυοτρόφων υδάτων, καθώς και για την χορήγηση άδειας ίδρυσης και λειτουργίας τους.
- 5) Συγκεντρώνει και τηρεί στοιχεία των υδατοκαλλιεργειών και της αλιείας στα εσωτερικά ύδατα καθώς και στοιχεία των πάσης φύσεως αλιευτικών εκμεταλλεύσεων.
- 6) Καταρτίζει μελέτες και συντάσσει εκλαϊκευμένα έντυπα που αφορούν δραστηριότητες θαλάσσιας αλιείας, υδατοκαλλιεργειών και προστασίας των υδάτινων οικοσυστημάτων και διοργανώνει ενημερωτικές συναντήσεις με αλιείς, υδατοκαλλιεργητές και γενικά εργαζόμενους σε επιχειρήσεις του αλιευτικού τομέα.
- 7) Εισηγείται τη λήψη αποφάσεων για την ανάπτυξη και ρύθμιση ζητημάτων του τομέα της αλιείας στην περιοχή του Δήμου, σύμφωνα με τις δικαιοδοσίες που δίδονται στο Δήμο με τις ισχύουσες διατάξεις. Οι αποφάσεις αυτές αφορούν ιδίως:
 - (α) την καταστροφή, εκποίηση και έγκριση του αποτελέσματος της σχετικής δημοπρασίας ή διάθεσης των δημευθέντων υλικών και μέσων αλιείας.
 - (β) την εφαρμογή του προγράμματος ανάπτυξης των ιχθυοκαλλιεργειών με την έγκαιρη και επαρκή παραγωγή του αναγκαίου γόνου για τον εφοδιασμό με αυτόν των ενδιαφερομένων ιδιωτών πεστροφοκαλλιεργητών.
 - (γ) την έγκριση για τη διενέργεια εμπλουτισμού λιμνών και ποταμών και τον καθορισμό της απαγορευτικής περιόδου αλιείας με κάθε μέσο και εργαλείο στις λίμνες.
 - (δ) τον καθορισμό των όρων χορήγησης ερασιτεχνικών αδειών αλιείας.

(ε) την έγκριση ή ανάκληση της έγκρισης της χορήγησης από τις αρμόδιες αρχές, αδειών απόπλου στα αλιευτικά σκάφη για τη διενέργεια αλιείας στα διεθνή ύδατα.

(στ) τη διάθεση σε δημόσιες υπηρεσίες ή σε ερευνητικά ιδρύματα ή σε νομικά πρόσωπα του δημόσιου τομέα των πλωτών μέσων, εργαλείων και λοιπού εξοπλισμού που δημεύθηκε, εφόσον δεν έχει πλειστηριασθεί.

(ζ) την έγκριση για διενέργεια αθλητικής αλιείας.

(η) την επιβολή ειδικών ή πρόσθετων περιοριστικών μέτρων της αλιείας για ποτάμιους, λιμναίους, λιμνοθαλάσσιους και άλλους υδάτινους χώρους.

(θ) την έγκριση αντικατάστασης αλιευτικού σκάφους.

(ι) την επιβολή κυρώσεων σε όσους δεν παρέχουν πληροφορίες σχετικά με την παραγωγή και αξία αλιευμάτων των επαγγελματικών αλιευτικών σκαφών.

(ια) τη σύμφωνη γνώμη για την εισαγωγή από το εξωτερικό ζώντων υδρόβιων ζώων και φυτών ή φυκών ή των αγών τους για τεχνητή εκτροφή ή εμπλουτισμό υδάτων.

(ιβ) την έγκριση της χορήγησης, από τις αρμόδιες αρχές, αδειών αλιείας στα επαγγελματικά ή ερασιτεχνικά σκάφη αλιείας ή σπογγαλιείας.

(ιγ) τον καθορισμό της διάρκειας, έναρξης και λήξης της απαγορευτικής περιόδου αλιείας στους ποταμούς και τις λίμνες χωρικής αρμοδιότητας του Δήμου.

(ιδ) τον καθορισμό περιορισμών κατά τη διενέργεια αλιείας εντός των τεχνικών λιμνών για την προστασία των έργων που υπάρχουν σε αυτές.

(ιζ) την έκτακτη αναστολή των αδειών αλιείας και σπογγαλιείας για ορισμένη περίοδο σε περιοχή χωρικής αρμοδιότητας του Δήμου, όταν το επιβάλλει η προστασία της ιχθυοπαραγωγής και η ρύθμιση της αλιείας και σπογγαλιείας.

(κ) την πρόταση για εγγραφή πιστώσεων για απαλλοτρίωση υδάτινων και χερσαίων εκτάσεων.

(κβ) την αξιοποίηση, ιχθυοτροφικά, των μη εκμεταλλεύσιμων τελμάτων ή άγονων εκτάσεων σε συνεργασία με τις υπηρεσίες.

(κγ) τις εξαιρέσεις υποχρέωσης προσκόμισης αλιευμάτων στις ιχθυόσκαλες.

(κδ) τη σύσταση τριμελών συμβουλίων εκδίκασης αλιευτικών προσφυγών.

(κε) την έγκριση και την τροποποίηση καταστατικών αλιευτικών συνεταιρισμών και την παροχή σ' αυτούς τεχνικών οδηγιών.

(κστ) την έγκριση και τροποποίηση ή συμπλήρωση του είδους των εργαλείων με τα οποία και μόνον επιτρέπεται η αλιεία στις λίμνες.

(κζ) την κοπή των καλάμων στις λίμνες.

(κη) την παροχή γνώμης για κάθε τεχνική τροποποίηση ή διαρρύθμιση που αφορά ή θίγει τα κρηπιδώματα και τη χερσαία ζώνη των ιχθυοσκαλών.

8) Εισηγείται την χορήγηση αδειών στον τομέα της αλιείας στην περιοχή του Δήμου, σύμφωνα με τις δικαιοδοσίες που δίδονται στο Δήμο με τις ισχύουσες διατάξεις. Οι άδειες αυτές αφορούν ιδίως:

(α) τα αλιευτικά σκάφη για τη διενέργεια δοκιμαστικής αλιείας.

(β) τις ερασιτεχνικές άδειες αλιείας.

(γ) τη χρήση καταδυτικών συσκευών σε περιπτώσεις διεξαγωγής ερευνών.

(δ) τις επαγγελματικές άδειες αλιείας.

(ε) τη μεταβίβαση κυριότητας επαγγελματικής άδειας αλιείας σκάφους.

(στ) την αντικατάσταση μηχανής αλιευτικού σκάφους.

(ζ) την άδεια αλιείας γόνου ιχθύων και λοιπών υδρόβιων οργανισμών.

- 9) Αντιμετωπίζει θέματα και εισηγείται μέτρα που αφορούν τη διακίνηση, μεταποίηση, τυποποίηση, συντήρηση και εμπορία των αλιευτικών προϊόντων σε συνεργασία με αρμόδιες υπηρεσίες και φορείς.

(3) *Αρμοδιότητες Γραφείου Αδειοδοτήσεων και Ρύθμισης Εμπορικών Δραστηριοτήτων*

(Αρμοδιότητες ρύθμισης εμπορικών δραστηριοτήτων)

- 1) Μελετά και εισηγείται τη ρύθμιση θεμάτων εμπορικής δραστηριότητας που επηρεάζουν τις λειτουργίες και το περιβάλλον της πόλης και την ποιότητα ζωής των κατοίκων, σύμφωνα με τις δικαιοδοσίες που δίδονται στο Δήμο με τις ισχύουσες διατάξεις. Τα θέματα αυτά αφορούν ιδίως :

(α) Τον καθορισμό των χώρων και των όρων λειτουργίας των υπαίθριων εμπορικών δραστηριοτήτων (λαϊκές αγορές και εμποροπανηγύρεις).

(β) Τον καθορισμό των χώρων και των όρων για την προσωρινή διαμονή μετακινουμένων πληθυσμιακών ομάδων.

(γ) Τον καθορισμό των προδιαγραφών και των όρων της υπαίθριας διαφήμισης.

(δ) Τον προσδιορισμό των ειδικότερων όρων και προϋποθέσεων για την ίδρυση και εγκατάσταση καταστημάτων και επιχειρήσεων, στο βαθμό που επηρεάζουν το περιβάλλον και τις λειτουργίες της πόλης.

(ε) Τον προσδιορισμό των όρων και των ωρών λειτουργίας μουσικής σε καταστήματα.

(στ) Τον καθορισμό των ωρών έναρξης και λήξης της εργασίας των ναυτεργατών και των αρτεργατών.

(ζ) Τον καθορισμό των χρονικών ορίων λειτουργίας καταστημάτων και επιχειρήσεων.

(η) Τον καθορισμό των ανώτατου αριθμού των αδειών υπαίθριου πλανόδιου εμπορίου και τη συγκρότηση της Επιτροπής Υπαίθριου Πλανόδιου Εμπορίου.

(θ) Την έγκριση της λειτουργίας Κυριακάτικων Αγορών.

(ι) Την έκδοση αποφάσεων για την ίδρυση, τη διάλυση και τον καθορισμό του τρόπου της εν γένει λειτουργίας Λαϊκών Αγορών, σύμφωνα με την κείμενη νομοθεσία περιλαμβανομένης της χορήγησης επαγγελματικών και παραγωγικών αδειών καθώς και κάθε άλλου συναφούς αντικειμένου (Η αρμοδιότητα δεν αφορά έκδοση αδειών των νομών Αττικής και Θεσσαλονίκης).

(ια) Την συγκρότηση Επιτροπών για τον έλεγχο των πωλητών, παραγωγών και επαγγελματιών των λαϊκών αγορών.

(ιβ) Την εφαρμογή της ισχύουσας νομοθεσίας για τη χορήγηση αδειών εκμετάλλευσης περιπτέρων.

(ιγ) Τη λήψη απόφασης σχετικά με τον καθορισμό των ωρών ανοίγματος, μεσημβρινής διακοπής και κλεισίματος των φαρμακείων και φαρμακαποθηκών, καθώς και τον καθορισμό για κάθε έτος του αριθμού των φαρμακείων που διημερεύουν και διανυκτερεύουν.

- 2) Παρακολουθεί και ελέγχει την εφαρμογή των αποφάσεων των σχετικών με τα προηγούμενα θέματα εμπορικής δραστηριότητας και εισηγείται τη λήψη μέτρων, σύμφωνα με τις ισχύουσες διατάξεις.

- 3) Ελέγχει την τήρηση των διατάξεων που αφορούν τα ζώα συντροφιάς και την τήρηση των διατάξεων της τουριστικής νομοθεσίας από τις επιχειρήσεις τουριστικού ενδιαφέροντος κατά τις ειδικότερες προβλέψεις του νόμου.

(Αρμοδιότητες προστασίας του καταναλωτή)

- 4) Μεριμνά για την προστασία του καταναλωτή με τη δημιουργία και λειτουργία μηχανισμών ενημέρωσής του (π.χ. Γραφείο Ενημέρωσης Καταναλωτή).
- 5) Εισηγείται για τη σύσταση της επιτροπής φιλικού διακανονισμού για την εξώδικη επίλυση των διαφορών ανάμεσα σε προμηθευτές και σε καταναλωτές ή ενώσεις καταναλωτών, τηρεί αρχεία των πορισμάτων της οικείας επιτροπής καθώς και μητρώο καταναλωτών.

(Αρμοδιότητες χορήγησης αδειών εμπορικών και γενικών επιχειρηματικών δραστηριοτήτων)

- 6) Εισηγείται την χορήγηση αδειών για την άσκηση εμπορικών και γενικών επιχειρηματικών δραστηριοτήτων, σύμφωνα με τις δικαιοδοσίες που δίδονται στο Δήμο με τις ισχύουσες διατάξεις. Οι άδειες αυτές αφορούν ιδίως:

(α) Τις άδειες παραγωγών που διαθέτουν τα αγροτικά τους προϊόντα τους σε λαϊκές αγορές (εκτός από άδειες στους νομούς Αττικής και Θεσσαλονίκης).

(β) Την ίδρυση, λειτουργία και εγκατάσταση των καταστημάτων και επιχειρήσεων οι όροι λειτουργίας και εγκατάστασης των οποίων καθορίζονται από την νομοθεσία και τους αντίστοιχους υγειονομικούς κανονισμούς και διατάξεις

(γ) Την ίδρυση και λειτουργία καταστημάτων υγειονομικού ενδιαφέροντος (βλ. άρθρο 80 του ΚΔΚ).

(δ) Την εγκατάσταση και λειτουργία κινηματογράφων, θεάτρων και παρεμφερών επιχειρήσεων και τη διενέργεια των προβλεπόμενων επιθεωρήσεων.

(ε) Την ίδρυση και λειτουργίας παιδοτόπων, και διαφόρων ψυχαγωγικών δραστηριοτήτων (λούνα πάρκ, τσίρκο, πίστες αυτοκινητιδίων, μουσικών συναυλιών και άλλων καλλιτεχνικών εκδηλώσεων, που προβλέπονται από την κείμενη νομοθεσία.

(στ) Τα τεχνικά ψυχαγωγικά παίγνια και την παροχή υπηρεσιών διαδικτύου.

(ζ) Τη λειτουργία μουσικών οργάνων.

(η) Την άσκηση υπαίθριου στίσιμου εμπορίου, εμποροπανηγύρεων και υπαίθριων χριστουγεννιάτικων αγορών .

(θ) Τα ζώηλατα οχήματα.

(ι) Την εγκατάσταση και χρήση του οικήματος για την άσκηση δραστηριότητας από εκδιδόμενα πρόσωπα.

(ια) Τη διενέργεια διαφήμισης, την τοποθέτηση πλαισίων υπαίθριας διαφήμισης, την τοποθέτηση επιγραφών προσδιορισμού επαγγελματικής δραστηριότητας σε φυσικά και νομικά πρόσωπα, καθώς και την παραχώρηση χώρων για την προβολή δραστηριοτήτων σε νομικά πρόσωπα που επιδιώκουν κοινωφελείς σκοπούς.

(ιβ) Τη λειτουργία καταστημάτων εκμίσθωσης μοτοποδηλάτων.

(ιγ) Την ίδρυση υπεραγορών λιανικού εμπορίου .

(ιδ) Την άσκηση υπαίθριου πλανόδιου εμπορίου.

- (ιε) Την συμμετοχή σε Κυριακάτικες Αγορές.
- (ιστ) Την άσκηση επαγγέλματος κουρέα, κομμωτή, τεχνίτη περιποίησης χεριών και ποδιών, καθώς και τη συγκρότηση σχετικής εξεταστικής επιτροπής και Πειθαρχικού Συμβουλίου, σε συνεργασία με την υπηρεσία Δημ. Υγείας.
- (ιζ) Τη λειτουργία εκθέσεων βιβλίου.
- (ιη) Την οργάνωση εκθέσεων (εκτός των Διεθνών), τη ρύθμιση θεμάτων λειτουργίας τους και την εποπτεία αυτών.
- (ιθ) Την καταλληλότητα εκθεσιακών χώρων στεγασμένων μόνιμα ή προσωρινά ή υπαίθριων ή μικτών.

- 7) Παρακολουθεί και ελέγχει την τήρηση των προϋποθέσεων υπό τις οποίες χορηγούνται οι ανωτέρω άδειες και εισηγείται τη λήψη μέτρων, σύμφωνα με τις ισχύουσες διατάξεις π.χ. ανάκληση άδειας, αφαίρεση άδειας, επιβολή προστίμων.
- 8) Ελέγχει την εφαρμογή των διατάξεων περί υπαίθριας διαφήμισης, των προδιαγραφών των διαφημιστικών πλαισίων και επιγραφών, προβαίνει στην αφαίρεση των παράνομων υπαίθριων διαφημίσεων και επιγραφών και εισηγείται την επιβολή των προβλεπόμενων προστίμων, με τις προϋποθέσεις και όρους που προβλέπονται από την κείμενη νομοθεσία.
- 9) Παρέχει γραμματειακή υποστήριξη προς το Τμήμα Τοπικής Οικονομικής Ανάπτυξης και τα Γραφεία του (τήρηση πρωτοκόλλου, διεκπεραίωση και αρχειοθέτηση αλληλογραφίας, θέματα προσωπικού κλπ).

(4) Αρμοδιότητες Γραφείου Απασχόλησης και Τουρισμού

(Αρμοδιότητες σε θέματα Απασχόλησης)

- 1) Σχεδιάζει, εισηγείται την εφαρμογή και εφαρμόζει τοπικά προγράμματα δράσης και τοπικές πρωτοβουλίες ή συμμετέχει σε ανάλογες δράσεις και πρωτοβουλίες, για την προώθηση και διεύρυνση της απασχόλησης στην περιοχή του Δήμου.
- 2) Μεριμνά για την ενίσχυση της επιχειρηματικότητας και της επαγγελματικής κατάρτισης προωθώντας την ίδρυση και λειτουργία Κέντρων Επαγγελματικού Προσανατολισμού και Κέντρων Επαγγελματικής Κατάρτισης σε συνεργασία και με το Γραφείο Παιδείας, Δια Βίου Μάθησης και Πολιτισμού του Τμήματος Κοινωνικής Προστασίας, Παιδείας και Πολιτισμού και με τη Διεύθυνση Δια Βίου Μάθησης και Απασχόλησης της αντίστοιχης Περιφέρειας και λαμβάνοντας υπόψη τις προγραμματικές επιλογές για θέματα επαγγελματικής κατάρτισης του περιφερειακού προγράμματος δια βίου μάθησης.
- 3) Μεριμνά για την απορρόφηση του εργατικού δυναμικού της περιοχής του Δήμου με την ανάπτυξη συμβουλευτικών δράσεων προς τους ανέργους και την προώθηση ίσων ευκαιριών πρόσβασης στην αγορά εργασίας. Μεριμνά για τη δημιουργία και λειτουργία μηχανισμών ενημέρωσης των ανέργων για τις ευκαιρίες απασχόλησης στην περιοχή.

(Αρμοδιότητες σε θέματα Τουρισμού)

- 4) Τηρεί μητρώα και στοιχεία που αφορούν την υφιστάμενη κατάσταση του τουρισμού στην περιοχή του Δήμου (τουριστικά αξιοθέατα, τουριστικές επιχειρήσεις, τουριστικές υποδομές, στοιχεία απασχόλησης, οικονομικά στοιχεία κλπ).
- 5) Σχεδιάζει και εισηγείται προγράμματα δράσεων παρέμβασης του Δήμου για την ανάπτυξη του τουρισμού στην περιοχή και την αναβάθμιση των παρεχομένων τουριστικών υπηρεσιών, σε συνεργασία με τους τουριστικούς επαγγελματικούς φορείς της περιοχής. Μεριμνά για την εφαρμογή των προγραμμάτων αυτών.
- 6) Μεριμνά για το σχεδιασμό και την πραγματοποίηση προγραμμάτων τουριστικής προβολής της περιοχής του Δήμου (π.χ. παραγωγή τουριστικού υλικού και εκδόσεις πρακτικών οδηγιών για τους ταξιδιώτες, συμμετοχή σε εκθέσεις τουρισμού, δημιουργία δικτύων επικοινωνίας και συνεργασίας με άλλες περιοχές εντός και εκτός της χώρας κλπ).
- 7) Μεριμνά για την εφαρμογή μηχανισμών ενημέρωσης / πληροφόρησης των επισκεπτών της περιοχής.

β) Αρμοδιότητες Τμήματος Περιβάλλοντος και Πολιτικής Προστασίας

Το Τμήμα Περιβάλλοντος και Πολιτικής Προστασίας είναι αρμόδιο για την προστασία και αναβάθμιση του τοπικού φυσικού και πολιτιστικού περιβάλλοντος, για την ενεργειακή διαχείριση, τη λειτουργία των Κοιμητηρίων και των Δημοτικών Σφαγείων καθώς και για την Πολιτική Προστασία στο επίπεδο του Δήμου, καθώς και για τη συντήρηση των χώρων πρασίνου.

Οι συγκεκριμένες αρμοδιότητες του τμήματος στο πλαίσιο της αποστολής του, καθορίζονται από τις ισχύουσες διατάξεις Νόμων, Διαταγμάτων και Υπουργικών Αποφάσεων.

(1) Αρμοδιότητες Γραφείου Φυσικού Περιβάλλοντος

- 1) Σχεδιάζει, προγραμματίζει, εισηγείται και μεριμνά για την εφαρμογή πολιτικών, προγραμμάτων, δράσεων και μέτρων για την προστασία και αναβάθμιση του περιβάλλοντος στη περιοχή του Δήμου.
- 2) Μεριμνά για την προστασία και διαχείριση των υδάτινων πόρων και την καταπολέμηση της ρύπανσης στην περιοχή του Δήμου.
- 3) Παρακολουθεί την εφαρμογή των ρυθμίσεων που αφορούν τις προστατευόμενες περιοχές στην γεωγραφική περιοχή του Δήμου, σε συνεργασία και με άλλες αρμόδιες υπηρεσίες.
- 4) Μεριμνά για την προστασία, παρακολούθηση και ανάδειξη αγροτικών και φυσικών περιοχών του Δήμου που έχουν ιδιαίτερη αξία όσον αφορά το Τοπίο.
- 5) Εφαρμόζει προγράμματα ελέγχου καθαριότητας δασικών εκτάσεων
- 6) Ανάπτυξη Παιδαγωγικού Πάρκου Περιβαλλοντικής Ευαισθητοποίησης το οποίο θα έχει υπερτοπική εμβέλεια
- 7) Διαχείριση προστατευόμενων περιοχών (περιοχές Natura, καταφύγιο άγριας ζωής, κ.α.)

- 8) Προστασία και ανάδειξη περιοχών ιδιαίτερου φυσικού κάλλους
- 9) Δημιουργία υποδομών που προωθούν την ανάπτυξη εναλλακτικών μορφών τουρισμού και την αναψυχή των κατοίκων (χώροι αναψυχής, μονοπάτια περιπατητικών διαδρομών)
- 10) Προστασία μνημείων της φύσης
- 11) Προστασία υγροτόπων

(2) Αρμοδιότητες Γραφείου Υποδομών Περιβάλλοντος

- 1) Ελέγχει και εισηγείται τη ρύθμιση θεμάτων περιβαλλοντικής προστασίας, σύμφωνα με τις δικαιοδοσίες που δίδονται στο Δήμο με τις ισχύουσες διατάξεις. Τα θέματα αυτά αφορούν ιδίως :
 - (α) Την ίδρυση και λειτουργία σφαγείων.
 - (β) Τον καθορισμό των χώρων για τη δημιουργία κοιμητηρίων και την παροχή γνώμης για τον καθορισμό χώρων αποτέφρωσης νεκρών.
 - (γ) Την περιβαλλοντική αποκατάσταση και ανάπλαση περιοχών.
 - (δ) Την παροχή γνώμης για τον καθορισμό βιομηχανικών και Επιχειρησιακών Περιοχών (Β.Ε.Π.Ε.) και για τη μελέτη περιβαλλοντικών επιπτώσεων, κατ' άρθρο 5 ν. 2545/1997 (ΦΕΚ 254, Α'), σε συνεργασία με την υπηρεσία Πολεοδομίας.
 - (ε) Την παρακολούθηση προγραμμάτων του Υπουργείου Περιβάλλοντος, Ενέργειας και Κλιματικής Αλλαγής (π.χ. του προγράμματος Καθαρές Ακτές – Καθαρές Θάλασσες).
 - (στ) Τη λήψη προληπτικών και κατασταλτικών μέτρων για την προστασία των κοινοχρήστων χώρων από εκδήλωση πυρκαγιάς. Στο πλαίσιο αυτό μεριμνά για την τήρηση των υποχρεώσεων από τους ιδιοκτήτες, νομείς και επικαρπωτές, προς καθαρισμό των οικοπεδικών και ακάλυπτων χώρων που βρίσκονται εντός πόλεων και αυτοτελών οικισμών και σε απόσταση μέχρι 100 μέτρων από τα όριά τους. Σε περίπτωση μη συμμόρφωσης των υποχρέων, προβαίνει υποχρεωτικά στον αυτεπάγγελτο καθαρισμό των χώρων αυτών και βεβαιώνει εις βάρος τους την ισόποση σχετική δαπάνη του Δήμου.
- 2) Μεριμνά για τη λήψη μέτρων για την προστασία και αναβάθμιση της αισθητικής των πόλεων και των οικισμών.

(Αρμοδιότητες διαχείρισης αποβλήτων)

- 3) Μεριμνά για τη δημιουργία και καλή λειτουργία μηχανισμών και συστημάτων για την αποκομιδή και διαχείριση των αποβλήτων. Στο πλαίσιο αυτό μεριμνά για :
 - (α) την διαχείριση, σύμφωνα με τον αντίστοιχο σχεδιασμό που καταρτίζεται από την Περιφέρεια, των στερεών αποβλήτων σε επίπεδο προσωρινής αποθήκευσης, μεταφόρτωσης, επεξεργασίας, ανακύκλωσης και εν γένει αξιοποίησης, διάθεσης λειτουργίας σχετικών εγκαταστάσεων, κατασκευής μονάδων επεξεργασίας και αξιοποίησης,
 - (β) την αποκατάσταση υφισταμένων χώρων εναπόθεσης (ΧΑΔΑ), σε συνεργασία με τον τομέα εγχειοβελτιωτικών έργων της τεχνικής υπηρεσίας.
 - (γ) Την κατασκευή και διαχείριση συστημάτων αποχέτευσης και βιολογικού καθαρισμού, σε συνεργασία με την Δημοτική Επιχείρηση Ύδρευσης και Αποχέτευσης (ΔΕΥΑ).

- 4) Μελετά, σχεδιάζει, εισηγείται και παρακολουθεί την εφαρμογή συστημάτων εναλλακτικής διαχείρισης των αστικών στερεών αποβλήτων στην περιοχή του Δήμου (συστήματα και προγράμματα ανακύκλωσης).

(Αρμοδιότητες διαχείρισης Κοιμητηρίων)

- 5) Τηρεί τις διαδικασίες λειτουργίας των δημοτικών κοιμητηρίων σύμφωνα με τις ισχύουσες διατάξεις και του ειδικότερους κανονισμούς λειτουργίας του Δήμου
- 6) Μεριμνά για τη δημιουργία και λειτουργία κέντρων αποτέφρωσης νεκρών, καθώς και για τη χορήγηση άδειες ταφής και αποτέφρωσης νεκρών.
- 7) Μεριμνά για την τήρηση των διαδικασιών και αρχείων καταγραφής των κάθε είδους πληροφοριακών στοιχείων που σχετίζονται με τη λειτουργία των δημοτικών κοιμητηρίων.
- 8) Τηρεί τις διαδικασίες και αρχεία που σχετίζονται με τις οικονομικές δοσοληψίες των πολιτών ως προς τη λειτουργία των κοιμητηρίων και συνεργάζεται με τις οικονομικές υπηρεσίες του Δήμου για την απόδοση των εισπραττομένων ποσών.
- 9) Μεριμνά για την καθαριότητα, ευπρέπεια, διακόσμηση των χώρων των κοιμητηρίων καθώς και για τη συντήρηση / κατασκευή των τάφων και των λοιπών τεχνικών υποδομών και πρασίνου των κοιμητηρίων.

(Αρμοδιότητες διαχείρισης δημοτικών σφαγείων)

- 10) Τηρεί τις διαδικασίες λειτουργίας των δημοτικών σφαγείων σύμφωνα με τις ισχύουσες διατάξεις και του ειδικότερους κανονισμούς λειτουργίας του Δήμου.
- 11) Μεριμνά για την εξασφάλιση των καταλλήλων συνθηκών υγιεινής στα δημοτικά σφαγεία, σύμφωνα με τις ισχύουσες διατάξεις.
- 12) Μεριμνά για την τήρηση των διαδικασιών και αρχείων καταγραφής των κάθε είδους πληροφοριακών στοιχείων που σχετίζονται με τη λειτουργία των δημοτικών σφαγείων.
- 13) Τηρεί τις διαδικασίες και αρχεία που σχετίζονται με τις οικονομικές δοσοληψίες των πολιτών ως προς τη λειτουργία των σφαγείων και συνεργάζεται με τις οικονομικές υπηρεσίες του Δήμου για την απόδοση των εισπραττομένων ποσών.
- 14) Μεριμνά για την καθαριότητα των χώρων των σφαγείων καθώς και για τη συντήρηση των κάθε είδους υποδομών και τεχνικών εγκαταστάσεων των σφαγείων.

(Αρμοδιότητες εξοικονόμησης ενέργειας)

- 15) Το Τμήμα έχει επίσης ως αντικείμενο την προώθηση της εξοικονόμησης ενέργειας στις κινητές και ακίνητες εγκαταστάσεις του Δήμου (κτίρια, αυτοκίνητα κλπ) και την προώθηση των ήπιων μορφών ενέργειας. Στο πλαίσιο αυτό:

(α) Μεριμνά για τη μελέτη και σταδιακή εφαρμογή συστήματος ενεργειακής διαχείρισης, σύμφωνα με τους σχεδιασμούς της Πολιτείας, έτσι ώστε να επιτυγχάνεται συστηματική και συνεχής βελτίωση της ενεργειακής απόδοσης.

(β) Μεριμνά για την εφαρμογή των μέτρων βελτίωσης και των ελάχιστων απαιτήσεων ενεργειακής απόδοσης για τις προμήθειες του Δήμου, σύμφωνα με τις σχετικές ρυθμίσεις της Πολιτείας.

(γ) Μεριμνά για την εφαρμογή των μέτρων μείωσης της ενεργειακής κατανάλωσης των κτιρίων του Δήμου, καθώς και των δικτύων ηλεκτροφωτισμού των δημόσιων κοινόχρηστων χώρων που θεσπίζονται από την Πολιτεία.

(δ) Μεριμνά για την αξιοποίηση των ήπιων μορφών ενέργειας και την χρησιμοποίηση, κατά το δυνατόν, καθαρών οχημάτων από το Δήμο.

(3) Αρμοδιότητες Γραφείου Πολιτικής Προστασίας

Στο πλαίσιο του Τμήματος λειτουργεί Γραφείο Πολιτικής Προστασίας το οποίο είναι αρμόδιο για τη διατύπωση εισηγήσεων σχεδιασμού, το συντονισμό δράσεων για την πρόσληψη, αντιμετώπιση και αποκατάσταση των καταστροφών στην περιοχή του Δήμου. Ειδικότερα το Γραφείο:

- 1) Διατυπώνει εισηγήσεις για το σχεδιασμό της πολιτικής προστασίας της περιοχής του Δήμου, στο πλαίσιο του ετήσιου εθνικού σχεδιασμού και μεριμνά για την εφαρμογή των σχετικών προγραμμάτων, μέτρων και δράσεων στο πλαίσιο του εθνικού και περιφερειακού σχεδιασμού.
- 2) Υποστηρίζει το συντονισμό και επιβλέπει το έργο της πολιτικής προστασίας για την πρόληψη, ετοιμότητα, αντιμετώπιση και αποκατάσταση των καταστροφών που συμβαίνουν στην περιοχή του Δήμου.
- 3) Μεριμνά για την διάθεση και συντονίζει την δράση του απαραίτητου δυναμικού και μέσων για την πρόσληψη, ετοιμότητα, αντιμετώπιση και αποκατάσταση των καταστροφών στην περιοχή του Δήμου
- 4) Επεξεργάζεται ειδικότερες προτάσεις προς τις αρμόδιες υπηρεσίες για την προστασία των δασικών περιοχών του Δήμου, συμμετέχει στην οργάνωση της πυροπροστασίας των δασών και διατυπώνει προτάσεις για την αποκατάσταση των δασών.

γ) Αρμοδιότητες Τμήματος Πρασίνου

Το τοπίο είναι πιθανόν το σημαντικότερο στοιχείο στα πλαίσια της «πράσινης ανάπτυξης» και το πράσινο αποτελεί το βασικό συστατικό του. Τα πράσινα δεν αφορά μόνο τις πλατείες των οικισμών ή τις δενδροστοιχίες, αλλά όλους τους κοινόχρηστους χώρους, τις βιοτεχνικές περιοχές, τις καλλιέργειες σε μια κατεύθυνση σύνδεσης όλων αυτών στο ΕΝΙΑΙΟ ΤΟΠΙΟ ΤΟΥ ΔΗΜΟΥ, που με τη σειρά του

συνδέεται με τα φυσικά στοιχεία που περικλείονται στα όρια του δήμου (δάση – δασικές εκτάσεις – άγονες περιοχές – παραλίες κ.λ.π.).

Οι συγκεκριμένες αρμοδιότητες του τμήματος στο πλαίσιο της αποστολής του, καθορίζονται από τις ισχύουσες διατάξεις Νόμων, Διαταγμάτων και Υπουργικών Αποφάσεων.

(1) Αρμοδιότητες Γραφείου Μελετών και Έργων Πρασίνου

- 1) Μελετά, σχεδιάζει και εισηγείται για τη βελτίωση των συστημάτων και μέσων που είναι κατάλληλα για τη διασφάλιση της ικανοποιητικής συντήρησης των χώρων πρασίνου του Δήμου.
- 2) Μελετά και εισηγείται για τις τεχνικές προδιαγραφές και τις αναγκαίες ποσότητες των κάθε είδους τεχνικών μέσων και υλικών που απαιτούνται για την αποτελεσματική και αποδοτική εκτέλεση των λειτουργιών της συντήρησης των χώρων πρασίνου του Δήμου (τεχνικά μέσα , εργαλεία, λιπάσματα, φάρμακα κλπ).
- 3) Διαμορφώνει τα κατάλληλα προγράμματα για τη διενέργεια των εργασιών συντήρησης των χώρων πρασίνου (φυτεύσεις, λίπανση, πότισμα, κλάδεμα κλπ).
- 4) Καταγράφει και συγκεντρώνει καθημερινά στοιχεία για την εκτέλεση των προγραμμάτων πρασίνου του Τμήματος.
- 5) Προχωρεί στην σύνταξη κατευθύνσεων και προδιαγραφών για το επιθυμητό προφίλ των αστικών-περιαστικών φυτεύσεων στο Δήμο. Ιδιαίτερη σημασία στον τομέα αυτό έχει η συνεργασία με τις ξενοδοχειακές – τουριστικές επιχειρήσεις του δήμου.

(2) Αρμοδιότητες Συντήρησης Αστικού Πρασίνου

- 1) Διαμορφώνει τα αναλυτικά περιοδικά προγράμματα και συγκροτεί τα συνεργεία για την εκτέλεση των εργασιών συντήρησης πρασίνου και κηποτεχνίας.
- 2) Διενεργεί με τα κατάλληλα συνεργεία και τεχνικά μέσα το έργο της συντήρησης πρασίνου και κηποτεχνίας.
- 3) Μεριμνά για τον σωστό χειρισμό και την διατήρηση σε καλή κατάσταση των τεχνικών μέσων που χρησιμοποιούν τα συνεργεία του Τμήματος.
- 4) Φροντίζει για την ανάπτυξη και συντήρηση των Παιδικών Χαρών ως κατ' αρχήν χώρων αστικού πρασίνου.
- 5) Μεριμνά για την αναβάθμιση σε χώρους δημιουργίας, ανάπτυξης και παιχνιδιού των αυλών των σχολικών συγκροτημάτων του δήμου.

Άρθρο 12

2. Αρμοδιότητες Διεύθυνσης Καθαριότητας και Ανακύκλωσης

Οι αρμοδιότητες της Διεύθυνσης Καθαριότητας & Ανακύκλωσης είναι για την εξασφάλιση της αποκομιδής και της μεταφοράς των απορριμμάτων, της χωριστής αποκομιδής και μεταφοράς των ανακυκλώσιμων υλικών, και την εξασφάλιση της καθαριότητας των κοινοχρήστων χώρων

Οι συγκεκριμένες αρμοδιότητες της Διεύθυνσης στο πλαίσιο της αποστολής της, καθορίζονται από τις ισχύουσες διατάξεις Νόμων, Διαταγμάτων και Υπουργικών Αποφάσεων.

Στη Διεύθυνση υπάγονται διοικητικά και τα αποκεντρωμένα Γραφεία Καθαριότητας / Ανακύκλωσης σε επιμέρους δημοτικές ενότητες.

Οι αρμοδιότητες των επί μέρους Τμημάτων της Δ/σης Καθαριότητας και Ανακύκλωσης είναι οι εξής:

(α) Αρμοδιότητες Τμήματος Σχεδιασμού και Εποπτείας

- 1) Μελετά την οργάνωση και λειτουργία του συστήματος συλλογής και μεταφοράς και μεριμνά για την έκδοση της προβλεπόμενης άδειας συλλογής και μεταφοράς.
- 2) Μελετά, σχεδιάζει και εισηγείται για τη βελτίωση των συστημάτων και μέσων που είναι κατάλληλα για τη διασφάλιση της αποκομιδής και μεταφοράς των απορριμμάτων και των ανακυκλώσιμων υλικών, καθώς και της καθαριότητας των κοινοχρήστων χώρων του Δήμου.
- 3) Μελετά και εισηγείται για τις τεχνικές προδιαγραφές και τις αναγκαίες ποσότητες των κάθε είδους τεχνικών μέσων και υλικών που απαιτούνται για την αποτελεσματική και αποδοτική εκτέλεση των παραπάνω λειτουργιών (οχήματα, τεχνικά μέσα, κάδοι κλπ).
- 4) Συγκεντρώνει, τηρεί και επεξεργάζεται στοιχεία από την εκτέλεση των λειτουργιών της καθαριότητας και διαμορφώνει και παρακολουθεί σχετικούς δείκτες αποδοτικότητας.
- 5) Διαμορφώνει τα κατάλληλα προγράμματα για τη διενέργεια των εργασιών καθαριότητας (αποκομιδή απορριμμάτων, ανακυκλώσιμων υλικών, οδοκαθαρισμός, ειδικά συνεργεία κλπ).
- 6) Μελετά, σχεδιάζει και εισηγείται την κατάλληλη συγκρότηση και στελέχωση των διαφόρων συνεργείων και εισηγείται προγράμματα αναγκών ανθρώπινου δυναμικού.
- 7) Προσδιορίζει τα σημεία και μεριμνά για την τοποθέτηση κάδων απορριμμάτων και κάδων ανακύκλωσης.
- 8) Παρακολουθεί την κανονική εφαρμογή των προγραμμάτων διενέργειας των εργασιών και εποπτεύει την ποιότητα των αποτελεσμάτων των σχετικών εργασιών.
- 9) Παρακολουθεί την διαθεσιμότητα των τεχνικών μέσων που απαιτούνται για τη διενέργεια των εργασιών και συνεργάζεται με το Γραφείο Συντήρησης

Οχημάτων για την καλύτερη αξιοποίηση των τεχνικών μέσων που διαθέτει ο Δήμος.

- 10) Καταρτίζει και μεριμνά για την εφαρμογή προγραμμάτων εκπαίδευσης του προσωπικού του Τμήματος.

(β) Αρμοδιότητες Τμήματος Αποκομιδής Απορριμμάτων και Ανακυκλώσιμων Υλικών

- 1) Διαμορφώνει τα αναλυτικά περιοδικά προγράμματα και συγκροτεί τα συνεργεία για την αποκομιδή των αστικών απορριμμάτων και των ανακυκλούμενων υλικών και την μεταφορά τους στους ΧΥΤΑ ή τα εργοστάσια επεξεργασίας τους.
- 2) Διενεργεί με τα κατάλληλα συνεργεία και τεχνικά μέσα το έργο της αποκομιδής των αστικών απορριμμάτων και των ανακυκλούμενων υλικών και την μεταφορά τους στους ΧΥΤΑ ή τα εργοστάσια επεξεργασίας τους.
- 3) Μεριμνά για τον σωστό χειρισμό και την διατήρηση σε καλή κατάσταση των οχημάτων και τεχνικών μέσων που χρησιμοποιούν τα συνεργεία καθαριότητας του Τμήματος.
- 4) Καταγράφει και συγκεντρώνει καθημερινά στοιχεία για την εκτέλεση των προγραμμάτων αποκομιδής των απορριμμάτων και των ανακυκλούμενων υλικών.
- 5) Μεριμνά για το πλύσιμο και την διατήρηση σε καλή κατάσταση των κάδων και των απορριμματοδοχείων συγκέντρωσης των απορριμμάτων και των ανακυκλούμενων υλικών.
- 6) Διενεργεί με τα κατάλληλα συνεργεία και τεχνικά μέσα το έργο του καθαρισμού των οδών και των λοιπών κοινοχρήστων χώρων του Δήμου και της συγκέντρωσης των απορριμμάτων σε χώρους μεταφόρτωσης.
- 7) Συγκροτεί ειδικά συνεργεία και διενεργεί παρεμφερείς εργασίες όπως η περισυλλογή ογκωδών αντικειμένων, ο καθαρισμός από παράνομες αφίσες και διαφημίσεις, ο καθαρισμός εγκαταλελειμμένων οικιών κλπ.

(γ) Αρμοδιότητες Τμήματος Διαχείρισης και Συντήρησης Οχημάτων

- 1) Διαχειρίζεται το στόλο των οχημάτων του Δήμου (απορριμματοφόρα, διάφορα αυτοκινούμενα μηχανήματα, φορτηγά και επιβατηγά οχήματα) μεριμνώντας για τη στελέχωσή τους, την ασφάλισή τους και τον εφοδιασμό με όλα τα σχετικά με την κίνηση έγγραφα.
- 2) Παρακολουθεί και εποπτεύει την κίνηση των οχημάτων του Δήμου, την κατανάλωση καυσίμων και την ανάγκη περιοδικής προληπτικής τους συντήρησης.
- 3) Διερευνά τις συνθήκες τυχόν ατυχημάτων και μεριμνά για την αποκατάσταση βλαβών και αποτελεσμάτων ατυχημάτων.

- 4) Σχεδιάζει και εφαρμόζει τα προγράμματα προληπτικής συντήρησης των κάθε είδους οχημάτων και κινητών μηχανημάτων του Δήμου.
- 5) Μεριμνά για την αποκατάσταση κάθε είδους βλαβών και την επισκευή των οχημάτων και κινητών μηχανημάτων του Δήμου.
- 6) Τηρεί την φυσική αποθήκη ανταλλακτικών και λοιπών υλικών που είναι αναγκαία για τη συντήρηση και την αποκατάσταση βλαβών των οχημάτων και κινητών μηχανημάτων του Δήμου.
- 7) Συγκεντρώνει, τηρεί και επεξεργάζεται στοιχεία από την εκτέλεση των λειτουργιών συντήρησης και αποκατάστασης βλαβών των οχημάτων του Δήμου και διαμορφώνει και παρακολουθεί σχετικούς δείκτες αποδοτικότητας.

ΕΝΟΤΗΤΑ Δ : ΥΠΗΡΕΣΙΕΣ ΚΟΙΝΩΝΙΚΗΣ ΠΡΟΣΤΑΣΙΑΣ, ΠΑΙΔΕΙΑΣ ΚΑΙ ΠΟΛΙΤΙΣΜΟΥ

Άρθρο 13

Αρμοδιότητες Αυτοτελούς Τμήματος Κοινωνικής Προστασίας, Παιδείας και Πολιτισμού

Το Αυτοτελές Τμήμα Κοινωνικής Προστασίας, Παιδείας και Πολιτισμού είναι αρμόδιο για το σχεδιασμό και την εφαρμογή της κοινωνικής πολιτικής, των πολιτικών ισότητας των φύλων καθώς και για την προστασία και προαγωγή της δημόσιας υγείας στην περιοχή του Δήμου, με τη λήψη των καταλλήλων μέτρων και τη ρύθμιση των σχετικών δραστηριοτήτων. Συγχρόνως το Τμήμα είναι αρμόδιο για την προώθηση και ρύθμιση ζητημάτων της πρωτοβάθμιας και δευτεροβάθμιας εκπαίδευσης, την προώθηση της Δια Βίου Μάθησης, καθώς και για το σχεδιασμό και την εφαρμογή προγραμμάτων Πολιτισμού, Αθλητισμού και Νέας Γενιάς. Οι συγκεκριμένες αρμοδιότητες του Τμήματος στο πλαίσιο της αποστολής του, καθορίζονται από τις ισχύουσες διατάξεις Νόμων, Διαταγμάτων και Υπουργικών Αποφάσεων.

Οι αρμοδιότητες των επί μέρους γραφείων του Τμήματος Κοινωνικής Προστασίας, Παιδείας και Πολιτισμού είναι οι εξής:

(α) *Αρμοδιότητες Γραφείου Κοινωνικής Πολιτικής και Πολιτικών Ισότητας των φύλων.*

(Αρμοδιότητες Σχεδιασμού / Συντονισμού / Παρακολούθησης Κοινωνικών Πολιτικών

- 1) Διεξάγει κοινωνικές έρευνες, σχεδιάζει, εισηγείται και μεριμνά για την εφαρμογή κοινωνικών πολιτικών ή συμμετέχει σε δράσεις που αποσκοπούν στην υποστήριξη και κοινωνική φροντίδα της βρεφικής και παιδικής ηλικίας και της τρίτης ηλικίας, με την ίδρυση και λειτουργία νομικών προσώπων, ιδρυμάτων και επιχειρήσεων (παιδικοί και βρεφονηπιακοί σταθμοί, βρεφοκομεία, ορφανοτροφεία, κέντρα ανοικτής περίθαλψης και ημερήσιας φροντίδας, ψυχαγωγίας και αναψυχής ηλικιωμένων, γηροκομείων κλπ).

- 2) Σχεδιάζει, εισηγείται και μεριμνά για την εφαρμογή προγραμμάτων ή συμμετέχει σε προγράμματα και δράσεις για την ένταξη αθίγγανων, παλιννοστούτων ομογενών, μεταναστών, και προσφύγων στην κοινωνική, οικονομική και πολιτιστική ζωή της τοπικής κοινωνίας.
- 3) Διεξάγει κοινωνικές έρευνες, σχεδιάζει, εισηγείται και μεριμνά για την εφαρμογή κοινωνικών πολιτικών που αφορούν την κοινωνική φροντίδα της οικογένειας, του παιδιού, των εφήβων, των ηλικιωμένων, των ατόμων με αναπηρία καθώς και ευπαθών κοινωνικών ομάδων.
- 4) Σχεδιάζει, εισηγείται και μεριμνά για την εφαρμογή κοινωνικών πολιτικών ή συμμετέχει σε δράσεις που στοχεύουν στην υποστήριξη και φροντίδα της υγείας των δημοτών με την ίδρυση και λειτουργία εγκαταστάσεων για την παροχή υπηρεσιών υγείας και την προαγωγή της ψυχικής υγείας (με τη δημιουργία δημοτικών και κοινοτικών ιατρείων, κέντρων αγωγής υγείας, κέντρων υποστήριξης και αποκατάστασης ατόμων με αναπηρία, κέντρων ψυχικής υγείας, κέντρων συμβουλευτικής στήριξης των θυμάτων της ενδοοικογενειακής βίας και βίας κατά συνοικούντων προσώπων και κέντρων πρόληψης κατά εξαρτησιογόνων ουσιών).
- 5) Σχεδιάζει, εισηγείται και μεριμνά για την εφαρμογή προγραμμάτων και πρωτοβουλιών που στοχεύουν στην πρόληψη της παραβατικότητας στην περιοχή του Δήμου, με τη δημιουργία Τοπικών Συμβουλίων Πρόληψης Παραβατικότητας.
- 6) Μεριμνά για την προώθηση και ανάπτυξη του εθελοντισμού και της κοινωνικής αλληλεγγύης με τη δημιουργία τοπικών δικτύων κοινωνικής αλληλεγγύης, εθελοντικών οργάνωσεων και ομάδων εθελοντών.
- 7) Συντονίζει, παρακολουθεί και αξιολογεί την άσκηση Κοινωνικής Πολιτικής σε τοπικό επίπεδο (πχ μέσω της εκπόνησης και περιοδικής αναπροσαρμογής ενός «Τοπικού Συμφώνου Κοινωνικής Πολιτικής»)
- 8) Οργανώνει, παρακολουθεί και αξιολογεί τη δικτύωση τοπικών φορέων Κοινωνικής Φροντίδας, όπως:
 - οι κοινωνικές υπηρεσίες του Δήμου
 - οι κοινωνικές υπηρεσίες των Νομικών Προσώπων του Δήμου
 - οι Μ.Κ.Ο
 - οι υπηρεσίες και δομές Κοινωνικής προστασίας της Περιφέρειας και του Κράτους
 - τα αντιπροσωπευτικά σώματα των ομάδων-χρηστών

(Αρμοδιότητες Εποπτείας και Ελέγχου)

1. Χορηγεί άδεια ίδρυσης και λειτουργίας δημοτικών και ιδιωτικών παιδικών ή βρεφονηπιακών σταθμών.
2. Ασκεί έλεγχο και εποπτεία στα ιδρύματα παιδικής προστασίας ιδιωτικού δικαίου (ιδιωτικοί παιδικοί σταθμοί) και ευθύνεται για τη λειτουργία των παιδικών εξοχών.

3. Χορηγεί άδεια ίδρυσης και λειτουργίας ιδρυμάτων παιδικής πρόνοιας σε ιδιώτες, καθώς και σε συλλόγους ή σωματεία που επιδιώκουν φιλανθρωπικούς σκοπούς.
4. Ασκεί εποπτεία επί των φιλανθρωπικών σωματείων και ιδρυμάτων, εγκρίνει τον προϋπολογισμό τους και παρακολουθεί και ελέγχει τις επιχορηγήσεις, που δίδονται σε νομικά πρόσωπα ιδιωτικού δικαίου με κοινωφελείς σκοπούς.
5. Μεριμνά για τον διορισμό των μελών διοικητικών συμβουλίων και εποπτεύει και ρυθμίζει θέματα λειτουργίας ιδρυμάτων προστασίας και αγωγής οικογένειας του παιδιού, (όπως Κέντρων Παιδικής Μέριμνας, Παιδικών Σταθμών, Παιδικών Εξοχών, παραρτημάτων ΠΚΠΑ και ΚΕΠΕΠ).
6. Χορηγεί άδεια ίδρυσης και λειτουργίας ιδιωτικών επιχειρήσεων περίθαλψης ηλικιωμένων ή ατόμων, που πάσχουν ανίατα από κινητική αναπηρία.
7. Μεριμνά για τον ορισμό μελών του Διοικητικού Συμβουλίου των Ταμείων Πρόνοιας και Προστασίας Πολυτέκνων, όταν η έδρα των Ταμείων είναι στο Δήμο.

(Αρμοδιότητες εφαρμογής κοινωνικών πολιτικών)

Υλοποιεί δράσεις και προγράμματα κοινωνικής πολιτικής συμπληρωματικά με τις δράσεις και τα προγράμματα κοινωνικής πολιτικής που υλοποιούνται από τα Νομικά πρόσωπα του Δήμου. Στο πλαίσιο αυτό ενδεικτικά :

- (α) Διενεργεί κοινωνικές έρευνες για τη χορήγηση των επιδομάτων πρόνοιας, σε συνεργασία με το Γραφείο Εφαρμογής Προγραμμάτων Κοινωνικής Πρόνοιας
- (β) Ασκεί κοινωνική εργασία με άτομα, οικογένειες και κοινωνικές ομάδες.
- (γ) Λειτουργεί μονάδες συμβουλευτικής, ψυχολογικής και κοινωνικής υποστήριξης.
- (δ) Συνεργάζεται με τα σχολεία της περιοχής για ενημέρωση σε κοινωνικά θέματα (AIDS, ναρκωτικά κλπ) και σε συνεργασία με τους συλλόγους γονέων διοργανώνει Σχολές Γονέων.
- (ε) Υλοποιεί προγράμματα πρόληψης και αντιμετώπισης ψυχοκοινωνικών και οικονομικών προβλημάτων (προσφύγων, μεταναστών, παλιννοστούντων, φυλακισμένων, υπερηλίκων κ.λ.π.)
- (στ) Υλοποιεί δράσεις προστασίας περιθαλπομένων σε ιδρύματα κλειστής περίθαλψης
- (ζ) Υλοποιεί δράσεις προστασίας μονογονεϊκών οικογενειών

(Αρμοδιότητες Εφαρμογής Προγραμμάτων Κοινωνικής Προστασίας)

- 1) Μεριμνά για την εφαρμογή προγραμμάτων Κοινωνικής Πρόνοιας που στοχεύουν στη στήριξη αστέγων και οικονομικά αδυνάτων πολιτών. Στο πλαίσιο αυτό και σύμφωνα με τις δικαιοδοσίες που δίδονται στο Δήμο με τις ισχύουσες διατάξεις :

- (α) Μεριμνά για την παροχή οικονομικής ενίσχυσης των αυτοστεγαζομένων, για τη σχετική μίσθωση ακινήτων, τη ρύθμιση διαφόρων θεμάτων κοινωνικής κατοικίας και την επιβολή κυρώσεων για παραβάσεις της οικείας νομοθεσίας.
- (β) Εκδίδει πιστοποιητικά οικονομικής αδυναμίας.
- (γ) Μεριμνά για την καταβολή επιδομάτων σε τυφλούς, κωφάλαλους, ανασφάλιστους παραπληγικούς, τετραπληγικούς και ακρωτηριασμένους, διανοητικά καθυστερημένους, ανίκανους προς εργασία, υποφέροντες από εγκεφαλική παράλυση (σπαστικούς), απροστάτευτους ανήλικους,

υποφέροντες από αιμολυτική αναιμία και βαριά ανάπηρους, καθώς και σε λοιπά άτομα δικαιούμενα παροχής κοινωνικής προστασίας, σύμφωνα με τις διατάξεις της σχετικής νομοθεσίας, καθώς και των οικείων κανονιστικών ρυθμίσεων.

(δ) Εισηγείται την δωρεάν παραχώρηση της χρήσης οικημάτων ένεκα απορίας ή για άλλους σοβαρούς λόγους.

(ε) Προβαίνει στην αναγνώριση δικαιούχων στεγαστικής συνδρομής.

(στ) Εισηγείται την έκδοση αποφάσεων παροχής κοινωνικής προστασίας.

(ζ) Εισηγείται την χορήγηση αδειών διενέργειας λαχειοφόρων αγορών, εράνων και φιλανθρωπικών αγορών.

(η) Χορηγεί κάρτες αναπηρίας έπειτα από γνωμάτευση της Επιτροπής Πιστοποίησης Αναπηρίας

2) Επιμελείται των θεμάτων που αφορούν ασφαλισμένους του ΟΓΑ δημότες και εκδίδει βιβλιάρια και βεβαιώσεις σύμφωνα με την ισχύουσα νομοθεσία που διέπει τους ασφαλισμένους αυτούς.

3) Παρέχει γραμματειακή υποστήριξη προς το Τμήμα Κοινωνικής Προστασίας, Παιδείας και Πολιτισμού και τα Γραφεία του (τήρηση πρωτοκόλλου, διεκπεραίωση και αρχειοθέτηση αλληλογραφίας, θέματα προσωπικού κλπ).

(Αρμοδιότητες Πολιτικών Ισότητας των φύλων)

Σχεδιάζει, εισηγείται και μεριμνά για την εφαρμογή προγραμμάτων και μέτρων που στοχεύουν στην ισότητα γυναικών και ανδρών σε όλους τους τομείς. Στο πλαίσιο αυτό μεριμνά για :

(α) τη λήψη μέτρων για την πρόληψη και καταπολέμηση της βίας κατά των γυναικών και των παιδιών

(β) την ανάπτυξη δράσεων για την καταπολέμηση των κοινωνικών στερεότυπων με βάση το φύλο

(γ) την ανάπτυξη ειδικών προγραμμάτων για ευπαθείς ομάδες γυναικών

(δ) την ανάπτυξη δράσεων για την αύξηση της συμμετοχής των γυναικών στην απασχόληση

(ε) τη λήψη μέτρων για την εναρμόνιση επαγγελματικών και οικογενειακών υποχρεώσεων

(στ) την ανάπτυξη δράσεων για την κοινωνική και πολιτική συμμετοχή των γυναικών και την προώθησή τους στα κέντρα λήψης αποφάσεων

(β) Αρμοδιότητες Γραφείου Προστασίας και Προαγωγής της Δημόσιας Υγείας

1) Σχεδιάζει, προγραμματίζει και μεριμνά για την εφαρμογή μέτρων για την προστασία της δημόσιας υγείας. Στο πλαίσιο αυτό και σύμφωνα με τις δικαιοδοσίες που δίδονται στο Δήμο με τις ισχύουσες διατάξεις:

(α) Μεριμνά για τον υγειονομικό έλεγχο των δημοτικών δεξαμενών νερού.

(β) Μεριμνά για τον υγειονομικό έλεγχο των καταστημάτων και επιχειρήσεων,

(γ) Μεριμνά για τον έλεγχο της ηχορύπανσης, της κοινής ησυχίας και της εκπομπής ρύπων, θορύβων και άλλων επιβαρύνσεων του περιβάλλοντος από τροχοφόρα,

(δ) Χορηγεί βιβλιάρια υγείας στους εκδοροσφαγείς.

- (ε) Παρέχει συνδρομή στο έργο του Ε.Φ.Ε.Τ. και διενεργεί ελέγχους ή άλλες πράξεις, που ζητούν τα εντεταλμένα όργανα του Ε.Φ.Ε.Τ. και σύμφωνα με τις οδηγίες τους. (Συνεργασία με τον τομέα ζωικής παραγωγής της υπηρεσίας αγροτικής παραγωγής, όταν απαιτείται).
- (στ) Μεριμνά για την τήρηση των κανόνων υγιεινής στα δημόσια και ιδιωτικά σχολεία της περιοχής.
- 2) Σχεδιάζει, προγραμματίζει μια μεριμνά για την εφαρμογή προγραμμάτων μέτρων για την προαγωγή της δημόσιας υγείας. Στο πλαίσιο αυτό και σύμφωνα με τις δικαιοδοσίες που δίδονται στο Δήμο με τις ισχύουσες διατάξεις:
- (α) Μεριμνά για την εφαρμογή προγραμμάτων εμβολιασμών.
- (β) Μεριμνά για την υλοποίηση ι) προγραμμάτων δημόσιας υγιεινής που οργανώνονται από το Υπουργείο Υγείας και Κοινωνικής Αλληλεγγύης ή από άλλα Υπουργεία, το κόστος των οποίων βαρύνει απευθείας τον προϋπολογισμό του αντίστοιχου Υπουργείου ιι) εκτάκτων προγραμμάτων δημόσιας υγείας, τα οποία εκτελούνται με έκτακτη χρηματοδότηση ιιι) προγραμμάτων δημόσιας υγείας που χρηματοδοτούνται από πόρους της Ευρωπαϊκής Ένωσης
- (γ) Εκδίδει τοπικές υγειονομικές διατάξεις και λαμβάνει μέτρα σε θέματα δημόσιας υγιεινής.
- (δ) Μεριμνά για την πληροφόρηση των δημοτών για θέματα δημόσιας υγείας.
- (ε) Οργανώνει αυτοτελώς ή σε συνεργασία με τις αντίστοιχες περιφερειακές υπηρεσίες ειδικά προγράμματα για την προστασία και προαγωγή της Δημόσιας Υγείας στην περιοχή αρμοδιότητας του Δήμου, σύμφωνα με τις κείμενες διατάξεις.
- 3) Ρυθμίζει διάφορα διοικητικά ζητήματα που σχετίζονται με τη δημόσια υγεία στην περιοχή του Δήμου. Στο πλαίσιο αυτό και σύμφωνα με τις δικαιοδοσίες που δίδονται στο Δήμο με τις ισχύουσες διατάξεις:
- (α) Εισηγείται τον ορισμό ιατρών προς εξέταση επαγγελματιών και εργαζομένων σε καταστήματα υγειονομικού ενδιαφέροντος για τη χορήγηση σε αυτούς βιβλιαρίων υγείας.
- (β) Εισηγείται την επιβολή κυρώσεων σε ιατρούς, οι οποίοι πωλούν φάρμακα χωρίς άδεια, καθώς και σε βάρος ιατρών και φαρμακοποιών για κατοχή ή πώληση δειγμάτων φαρμάκων.
- (γ) Εισηγείται τον ορισμό ελεγκτή γιατρού ΟΓΑ για τα ν.π.δ.δ. της περιοχής του Δήμου.

(γ) Αρμοδιότητες Γραφείου Παιδείας, Δια Βίου Μάθησης και Πολιτισμού

(Αρμοδιότητες σε θέματα παιδείας και δια βίου μάθησης)

- 1) Μεριμνά για την εξασφάλιση των κατάλληλων υλικοτεχνικών υποδομών για την προσχολική εκπαίδευση και για τα σχολεία της πρωτοβάθμιας και δευτεροβάθμιας εκπαίδευσης. Στο πλαίσιο αυτό και σύμφωνα με τις δικαιοδοσίες που δίδονται στο Δήμο με τις ισχύουσες διατάξεις:

- (α) Μεριμνά για την συντήρηση, τη βελτίωση, τη καθαριότητα και την φύλαξη των υλικοτεχνικών υποδομών του εθνικού συστήματος της πρωτοβάθμιας και της δευτεροβάθμιας εκπαίδευσης, με επιφύλαξη των αρμοδιοτήτων των Σχολικών Επιτροπών και παρέχει κάθε αναγκαία διοικητική υποστήριξη στις Σχολικές Επιτροπές για τη λειτουργία τους και για την άσκηση των αρμοδιοτήτων τους (Άρθρο 243 του ΔΚΚ).
- (β) Μεριμνά για τη συγκρότηση επιτροπής καταλληλότητας, επιλογής και εκτίμησης της αξίας οικοπέδου για την ανέγερση διδακτηρίου, καθώς και επιλογής οικοπέδου μετά κτιρίου κατάλληλου να χαρακτηριστεί ως διδακτήριο.
- (γ) Συνεργάζεται με την τεχνική υπηρεσία, για την απαλλοτρίωση οικοπέδων για τις ανάγκες της σχολικής στέγης, καθώς και την ανέγερση σχολικών κτιρίων.
- (δ) Μεριμνά για τη μίσθωση ακινήτων για τη στέγαση δημόσιων σχολικών μονάδων, τη στέγαση και συστέγαση αυτών και σε περίπτωση συστέγασης καθορίζει την αποκλειστική χρήση ορισμένων χώρων του διδακτηρίου, από κάθε σχολική μονάδα, καθώς και την κοινή χρήση των υπολοίπων χώρων και τις ώρες λειτουργίας της κάθε συστεγαζόμενης σχολικής μονάδας (Συνεργασία με την Οικονομική υπηρεσία για τη μίσθωση ακινήτων).
- (ε) Συνεργάζεται με την Δημοτική Επιτροπή Παιδείας, την ενημερώνει για θέματα της αρμοδιότητάς της και της παρέχει κάθε αναγκαία διοικητική υποστήριξη για τη λειτουργία της.
- 2) Σχεδιάζει και μεριμνά για την εφαρμογή πολιτικών, προγραμμάτων και δράσεων για την υποστήριξη των μαθητών της πρωτοβάθμιας και της δευτεροβάθμιας εκπαίδευσης, αλλά και για τη γενική παιδεία των κατοίκων. Περιλαμβάνονται αρμοδιότητες όπως :
- (α) Η ίδρυση και λειτουργία βιβλιοθηκών
- (β) Η ίδρυση και λειτουργία κέντρων δημιουργικής απασχόλησης παιδιών
- (γ) Η ίδρυση και λειτουργία πάρκων κυκλοφοριακής αγωγής
- 3) Μεριμνά για το σχεδιασμό και την εκτέλεση προγραμμάτων δια βίου μάθησης στο πλαίσιο του αντίστοιχου εθνικού και περιφερειακού προγραμματισμού, σύμφωνα με την κείμενη νομοθεσία. Στο πλαίσιο αυτό και σύμφωνα με τις δικαιοδοσίες που δίδονται στο Δήμο με τις ισχύουσες διατάξεις:
- (α) Καταρτίζει, στο πλαίσιο του τοπικού αναπτυξιακού προγράμματός του, το τοπικό πρόγραμμα δια βίου μάθησης, με βάση το Εθνικό Πρόγραμμα Δια Βίου Μάθησης και το αντίστοιχο περιφερειακό πρόγραμμα δια βίου μάθησης (νόμος 3879 / 2010, άρθρο 8). Το τοπικό πρόγραμμα δια βίου μάθησης περιλαμβάνει, ιδίως, επενδύσεις, προγράμματα ή επί μέρους δράσεις γενικής εκπαίδευσης ενηλίκων και γενικότερα δράσεις εφαρμογής της δημόσιας πολιτικής δια βίου μάθησης σε τοπικό επίπεδο.
- (β) Μεριμνά για την εφαρμογή του τοπικού προγράμματος δια βίου μάθησης και διαχειρίζεται την εφαρμογή των πολιτικών και των κανόνων που αφορούν τη γενική εκπαίδευση ενηλίκων στην περιφέρεια του Δήμου.
- (γ) Εισηγείται την ίδρυση και μεριμνά για τη λειτουργία Κέντρων Δια Βίου Μάθησης (Κ.Δ.Β.Μ.) που εφαρμόζουν το τοπικό πρόγραμμα δια βίου μάθησης και τα οποία οργανώνονται είτε στο πλαίσιο του Τμήματος, είτε στο πλαίσιο νομικού προσώπου του Δήμου.

- (δ) Μεριμνά για τη λειτουργία και διαχείριση τοπικών δομών και την εφαρμογή προγραμμάτων της Γενικής Γραμματείας Δια Βίου Μάθησης στο πλαίσιο προγραμματικών συμβάσεων που συνάπτει ο Δήμος με τη Γενική Γραμματεία Δια Βίου Μάθησης.
- (ε) Μεριμνά για την εφαρμογή προγραμμάτων των Κέντρων Περιβαλλοντικής Εκπαίδευσης (Κ.Π.Ε.) του Υπουργείου Παιδείας, Δια Βίου Μάθησης και Θρησκευμάτων, στο πλαίσιο προγραμματικών συμβάσεων που συνάπτει ο Δήμος με το Υπουργείο.
- (στ) Ασκεί τις αρμοδιότητες λαϊκής επιμόρφωσης ή γενικής εκπαίδευσης ενηλίκων που μεταφέρονται από τη Νομαρχιακή Αυτοδιοίκηση μαζί με την αντίστοιχη επιχειρησιακή μονάδα ή αποκεντρωμένη δομή υπηρεσιακής μονάδας, κατά τις διατάξεις του άρθρου 23 του Ν. 3879 / 2010.
- 4) Μελετά και εισηγείται για τη ρύθμιση ζητημάτων εύρυθμης λειτουργίας της προσχολικής εκπαίδευσης και των σχολείων της πρωτοβάθμιας και της δευτεροβάθμιας εκπαίδευσης. Στο πλαίσιο αυτό και σύμφωνα με τις δικαιοδοσίες που δίδονται στο Δήμο με τις ισχύουσες διατάξεις:
- (α) Εισηγείται τη διάθεση διδακτηρίου για άλλες χρήσεις κοινής ωφέλειας ή για την πραγματοποίηση εκδηλώσεων κοινού ενδιαφέροντος, σε συνεργασία με τη Σχολική Επιτροπή.
- (β) Μεριμνά για τη μεταφορά μαθητών από τον τόπο διαμονής στο σχολείο φοίτησης, περιλαμβανομένης της μεταφοράς των μαθητών σχολείων ειδικής αγωγής, καθώς και της μεταφοράς και σίτισης μαθητών μουσικών γυμνασίων και λυκείων (Συνεργασία με την Οικονομική υπηρεσία).
- (γ) Εποπτεύει και ελέγχει τους συλλόγους γονέων και κηδεμόνων.
- (δ) Εγκρίνει την εγκατάσταση, μεταφορά ή επισκευή τηλεφωνικών συνδέσεων (κυρίων, δευτερευουσών, πρόσθετων και παράλληλων) στα σχολεία.
- (ε) Οργανώνει συναυλίες ή άλλες πολιτιστικές εκδηλώσεις για τους μαθητές, κατόπιν έγκρισης της Σχολικής Επιτροπής.
- (στ) Μεριμνά για το διορισμό και την αντικατάσταση διοικητών των ιδρυμάτων, που χορηγούν υποτροφίες, εφόσον έχουν τοπική σημασία.
- (ζ) Εγκρίνει οποιαδήποτε μίσθωση ιδιωτικού αυτοκινήτου δημόσιας χρήσης για μεταφορά προσώπων και υλικών προς κάλυψη σχολικών αναγκών.
- (η) Εισηγείται τον καθορισμό κοινωφελούς χρήσης των σχολείων σε περίπτωση παύσης της λειτουργίας τους.
- (θ) Εισηγείται την κατανομή πιστώσεων στις Σχολικές Επιτροπές για την επισκευή και συντήρηση των σχολικών κτιρίων.
- (ι) Εισηγείται την επιβολή κυρώσεων, κατά τις ισχύουσες διατάξεις, στους γονείς και κηδεμόνες που δεν εγγράφουν τα παιδιά τους στο σχολείο και αμελούν για την τακτική φοίτησή τους.
- (ια) Εισηγείται τη διακοπή μαθημάτων, λόγω έκτακτων συνθηκών ή επιδημικής νόσου, εντός των διοικητικών ορίων του οικείου δήμου.

(Αρμοδιότητες σε θέματα Πολιτισμού, Αθλητισμού και Νέας Γενιάς)

- 5) Σχεδιάζει, εισηγείται και μεριμνά για την εφαρμογή πολιτικών, προγραμμάτων και δράσεων στον τομέα του πολιτισμού για την προστασία του τοπικού πολιτισμού, την προβολή των πολιτιστικών αγαθών και των

πολιτιστικών έργων που παράγονται σε τοπικό επίπεδο. Περιλαμβάνονται πολιτικές, προγράμματα και δράσεις όπως :

- (α) Δημιουργία πολιτιστικών και πνευματικών κέντρων, μουσείων, πινακοθηκών, κινηματογράφων και θεάτρων, φιλαρμονικών και σχολών διδασκαλίας μουσικής, σχολών χορού, ζωγραφικής, γλυπτικής κλπ.
 - (β) Διοργάνωση και εφαρμογή πολιτιστικών προγραμμάτων (θεατρικές παραστάσεις, συναυλίες και άλλες πολιτιστικές εκδηλώσεις).
 - (γ) Προστασία μουσείων, μνημείων, σπηλαίων καθώς και αρχαιολογικών και ιστορικών χώρων της περιοχής.
 - (δ) Επίσκεψη, συντήρηση και αξιοποίηση παραδοσιακών και ιστορικών σχολικών κτιρίων και κτιρίων που παραχωρούνται στο Δήμο από τρίτους.
 - (ε) Προώθηση πολιτιστικών ανταλλαγών σε εθνικό, ευρωπαϊκό και διεθνές επίπεδο.
 - (στ) Προώθηση της ανάπτυξης του πολιτιστικού τουρισμού.
- 6) Μελετά και εισηγείται για τη ρύθμιση τοπικών πολιτιστικών θεμάτων. Στο πλαίσιο αυτό και σύμφωνα με τις δικαιοδοσίες που δίδονται στο Δήμο με τις ισχύουσες διατάξεις:
- (α) Εισηγείται για τη συμμετοχή εκπροσώπου του Δήμου στην οργανωτική επιτροπή φεστιβάλ τοπικής εμβέλειας.
 - (β) Εισηγείται για την επιχορήγηση ΝΠΔ τα οποία αναπτύσσουν πολιτιστικού χαρακτήρα δραστηριότητες στη χωρική αρμοδιότητα του Δήμου.
 - (γ) Εισηγείται για τη χορήγηση αδειών ίδρυσης και λειτουργίας ιδιωτικών μουσικών ιδρυμάτων (Ωδείων, μουσικών σχολών, χορωδιών, συμφωνικών ορχηστρών και συγκροτημάτων μουσικής δωματίου).
- 7) Σχεδιάζει, εισηγείται και μεριμνά για την εφαρμογή πολιτικών, προγραμμάτων και δράσεων για την προώθηση του τοπικού αθλητισμού και την παροχή δυνατοτήτων άθλησης στους κατοίκους. Περιλαμβάνονται πολιτικές, προγράμματα και δράσεις όπως :
- (α) Κατασκευή, συντήρηση και διαχείριση αθλητικών εγκαταστάσεων (δημοτικά γυμναστήρια, αθλητικά κέντρα και δημοτικοί χώροι άθλησης).
 - (β) Προώθηση και εφαρμογή προγραμμάτων ενίσχυσης του μαζικού αθλητισμού και διοργάνωση αθλητικών εκδηλώσεων.
 - (γ) Άσκηση εποπτείας επί των Εθνικών Αθλητικών Κέντρων, που καθορίζονται με διυπουργική απόφαση.
- 8) Τηρεί το μητρώο νέων και συνεργάζεται με το Δημοτικό Συμβούλιο Νέων για την ανάληψη πρωτοβουλιών και δραστηριοτήτων για την πλήρη και ελεύθερη ανάπτυξη της προσωπικότητας των νέων.
- 9) Μεριμνά για την οργάνωση και εφαρμογή προγραμμάτων που απευθύνονται στους νέους και συμμετέχει στους σχεδιασμούς και τα προγράμματα της Γενικής Γραμματείας Νέας Γενιάς.
- 10) Παρακολουθεί τη λειτουργία και δράση δημοτικών δομών και νομικών προσώπων που εφαρμόζουν προγράμματα και δράσεις στους τομείς του πολιτισμού του αθλητισμού και της Νέας Γενιάς.

- 11) Υλοποιεί δράσεις και προγράμματα στους τομείς του Πολιτισμού, του Αθλητισμού και της Νέας Γενιάς, συμπληρωματικά με τις δράσεις και τα προγράμματα που υλοποιούνται από τα Νομικά Πρόσωπα του Δήμου.

Το Δημοτικό Συμβούλιο του Δήμου με απόφαση του μπορεί να εκχωρεί όποια από τις παραπάνω αρμοδιότητες του ανωτέρω Τμήματος Κοινωνικής Προστασίας Παιδείας και Πολιτισμού θεωρεί ότι μπορεί να ασκούνται αποτελεσματικότερα, και εφόσον επιτρέπεται από τη νομοθεσία, στα ΝΠΔΔ του Δήμου (όπως Ν.Π.Δ.Δ. Αθλητισμού - Πολιτισμού, Ν.Π.Δ.Δ. Παιδείας- Υγείας, Δημοτική Φίλαρμονική, Δημοτικές Βιβλιοθήκες, Δημοτικά Γυμναστήρια κ.λ.π.). Τότε ο Δήμος περιορίζεται σε καθαρά συντονιστικό και επιτελικό ρόλο.

ΕΝΟΤΗΤΑ Ε : ΥΠΗΡΕΣΙΕΣ ΥΠΟΣΤΗΡΙΞΗΣ

Άρθρο 14

1. Αρμοδιότητες Διεύθυνσης Διοικητικών Υπηρεσιών

Η Διεύθυνση Διοικητικών Υπηρεσιών είναι αρμόδια για την τήρηση των διαδικασιών και αρχείων που αφορούν την δημοτική κατάσταση και την καταγραφή των ληξιαρχικών γεγονότων στην περιοχή του Δήμου, για τον σχεδιασμό και τον συντονισμό εφαρμογής των πολιτικών, συστημάτων και διαδικασιών που αποσκοπούν στην ορθολογική διοίκηση / διαχείριση του ανθρώπινου δυναμικού του Δήμου και για την παροχή γενικών υπηρεσιών διοικητικής υποστήριξης προς τις δημοτικές υπηρεσίες. Οι συγκεκριμένες αρμοδιότητες της Διεύθυνσης στο πλαίσιο της αποστολής της, καθορίζονται από τις ισχύουσες διατάξεις Νόμων, Διαταγμάτων και Υπουργικών Αποφάσεων.

Στη Διεύθυνση υπάγονται διοικητικά και τα αποκεντρωμένα Γραφεία Διοικητικών Θεμάτων σε επιμέρους δημοτικές ενότητες.

Οι αρμοδιότητες των επί μέρους οργανικών μονάδων της Διεύθυνσης Διοικητικών Υπηρεσιών είναι οι εξής:

α) Αρμοδιότητες Τμήματος Υποστήριξης των Πολιτικών Οργάνων του Δήμου

Το Τμήμα Υποστήριξης των Πολιτικών Οργάνων παρέχει κάθε είδους διοικητική και γραμματειακή υποστήριξη στα αιρετά διοικητικά όργανα του Δήμου. Ειδικότερα :

(1) Αρμοδιότητες Γραφείου Δημοτικού Συμβουλίου

- 1) Μέριμνα για την ενημέρωση των εκλεγμένων Δημοτικών Συμβούλων σε σχέση με την ορκωμοσία τους και την εγκατάστασή τους με τον Δήμο.
- 2) Μέριμνα για την συγκρότηση του Δημοτικού Συμβουλίου σε Σώμα και την εκλογή των μελών των Διαφόρων Επιτροπών του Δημοτικού Συμβουλίου. Συνεργάζεται με τον Πρόεδρο του Δημοτικού Συμβουλίου και τον Δήμαρχο, για τον καθορισμό των θεμάτων που συζητιούνται στις συνεδριάσεις του Δημοτικού Συμβουλίου.

- 3) Συγκεντρώνει τους φακέλους των θεμάτων με τα απαρτίζοντα αυτά δικαιολογητικά, καθώς και τις πάνω σ' αυτά εισηγήσεις των εντεταλμένων διοικητικών οργάνων του Δήμου, τους οποίους θέτει υπόψη των ενδιαφερόμενων Δημοτικών Συμβουλίων για ενημέρωσή τους.
- 4) Συντάσσει και κοινοποιεί με τον κλητήρα του Δήμου την ημερήσια διάταξη των προς συζήτηση θεμάτων του Δημοτικού Συμβουλίου, σύμφωνα με τις διατάξεις του Δημοτικού και Κοινοτικού Κώδικα.
- 5) Συντάσσει και τηρεί τα πρακτικά των συνεδριάσεων του Δημοτικού Συμβουλίου, καθώς και τις αποφάσεις που παίρνονται, καταχωρώντας τα στα ειδικά βιβλία. Εφόσον τα πρακτικά καταρτίζονται με τη χρήση μαγνητοφωνικής συσκευής, τηρεί με κανονική σειρά, αρίθμηση και θεώρηση τα φύλλα χάρτου, στα οποία περιέχονται τα απομαγνητοφωνημένα κείμενα τα οποία και βιβλιοδετεί στο τέλος του χρόνου.
- 6) Τηρεί και διαφυλάσσει, από απώλεια ή φθορά τα πρακτικά και τις αποφάσεις του Δημοτικού Συμβουλίου σε ειδικό αρχείο για την ασφάλεια του οποίου είναι υπεύθυνο.
- 7) Φροντίζει για την υπογραφή και την επικύρωση με τον τρόπο που προβλέπεται από τον ειδικό κανονισμό των πρακτικών του Δημοτικού Συμβουλίου από τα μέλη τους.
- 8) Εφόσον τα πρακτικά τηρούνται με το σύστημα της μαγνητοφώνησης, μαζί με την ημερήσια διάταξη της συνεδρίασης, αποστέλλονται και αντίγραφα των προηγούμενων και μη επικυρωμένων πρακτικών για μελέτη και ενημέρωση, ώστε να διευκολύνεται η διαδικασία της επικύρωσης.
- 9) Συνεργάζεται με την Νομική Υπηρεσία του Δήμου για την έγκαιρη προσκόμιση απ' αυτήν των τυχόν γνωμοδοτήσεων που τους έχουν ζητηθεί για την ενημέρωση του Δημοτικού Συμβουλίου.
- 10) Έχει κατά κύριο λόγο την αρμοδιότητα, τηρούμενης και της προβλεπόμενης διαδικασίας, να ασκεί με έναν εκ των υπαλλήλων του τα καθήκοντα του Ειδικού Γραμματέα του Δημοτικού Συμβουλίου.
- 11) Παρέχει προς τα μέλη του Δημοτικού Συμβουλίου και κατά τη συνεδρίαση αλλά και εκτός αυτής, πληροφορίες σχετικά με τους κανόνες που διέπουν την λειτουργία των οργάνων στα οποία ανήκουν.

- 12) Μεριμνά για τη δημοσίευση των αποφάσεων που παίρνονται, με τον τρόπο που ορίζεται κάθε φορά και ανάλογα με την περίπτωση, από το Δημοτικό και Κοινοτικό Κώδικα και από άλλες σχετικές διατάξεις.
- 13) Υποβάλλει αντίγραφα των αποφάσεων στην αρμόδια για τον έλεγχο αυτών διοικητική αρχή.
- 14) Ενημερώνει ανελλιπώς το τηρούμενο από αυτό ευρετήριο των αποφάσεων του Δημοτικού Συμβουλίου και παρακολουθεί την έκβαση της διοικητικής τελειώσής τους.
- 15) Κοινοποιεί τις αποφάσεις του Δημοτικού Συμβουλίου, καθώς και τα κυρωτικά αυτών έγγραφα της αρμόδιας διοικητικής αρχής στις αρμόδιες για την εκτέλεσή τους υπηρεσίες του Δήμου.
- 16) Εκδίδει αντίγραφα των αποφάσεων του Δημοτικού Συμβουλίου και τα επικυρώνει ύστερα από ειδική προς τούτο εξουσιοδότηση του Δημάρχου, μόνον αν πρόκειται να χρησιμοποιηθούν για την εξυπηρέτηση της υπηρεσίας.
- 17) Τηρεί το βιβλίο ερωτήσεων και επερωτήσεων που καταθέτουν τα μέλη του Δημοτικού Συμβουλίου στο Προεδρείο.
- 18) Τηρεί επίσης βιβλίο των επιτροπών που συγκροτούνται από το Δημοτικό Συμβούλιο.
- 19) Διαβιβάζει σ' αυτές τους φακέλους των θεμάτων που παραπέμπονται για μελέτη και επιμελείται συνεργαζόμενο με τα μέλη αυτών για την λειτουργία τους.
- 20) Τηρεί τα πρακτικά των συνεδριάσεών τους. Συντάσσει τα οριστικά κείμενα των προτάσεων και των γνωμοδοτήσεων αυτών, εκτός αν η ευθύνη αυτή αναλαμβάνεται από τα μέλη τους και συνεργάζεται με τον Πρόεδρο του Δημοτικού Συμβουλίου και τον Δήμαρχο, για την εισαγωγή τους προς συζήτηση στο Δημοτικό Συμβούλιο.
- 21) Φροντίζει για τη λειτουργικότητα και την ευπρεπή εμφάνιση της αίθουσας συνεδριάσεων του Δημοτικού Συμβουλίου, ιδιαίτερα κατά το χρόνο πραγματοποίησης των συνεδριάσεών τους, εξασφαλίζοντας τις κατάλληλες συνθήκες για την παρακολούθησή τους από το κοινό.
- 22) Ασκεί κάθε άλλη εργασία που περιλαμβάνεται στην παρούσα απόφαση, που όμως είναι ευνόητο ότι έχει σχέση με τη λειτουργία του Δημοτικού Συμβουλίου.

- 23) Οφείλει να ανακοινώνει χωρίς καθυστέρηση στον Πρόεδρο του Δημοτικού Συμβουλίου την παραπομπή θεμάτων από τις διάφορες Επιτροπές (Οικονομική, Εκτελεστικής κ.λ.π.) σ' αυτό, για την περαιτέρω λήψη αποφάσεων πάνω σ' αυτά.

(2) Αρμοδιότητες Γραφείου Οικονομικής Επιτροπής – Επιτροπής Ποιότητας Ζωής και Εκτελεστικής Επιτροπής

- 1) Παρέχει κάθε είδους διοικητική και γραμματειακή υποστήριξη, στην Οικονομική Επιτροπή, την Επιτροπή Ποιότητας Ζωής και την Εκτελεστική Επιτροπή (οργάνωση συνεδριάσεων, τήρηση πρακτικών συνεδριάσεων, παραγωγή, διεκπεραίωση, διαχείριση και αρχειοθέτηση εγγράφων, ρύθμιση συναντήσεων, τήρηση πρωτοκόλλου, τήρηση αρχείου αποφάσεων κλπ).
- 2) Παρέχει κάθε είδους διοικητική και γραμματειακή υποστήριξη προς τα ατομικά διοικητικά αιρετά όργανα του Δήμου των επιτροπών αυτών (οργάνωση και ρύθμιση συναντήσεων, παραγωγή, διεκπεραίωση, διαχείριση και αρχειοθέτηση εγγράφων, τήρηση πρωτοκόλλου, τήρηση αρχείου αποφάσεων ατομικών οργάνων κλπ).
- 3) Μεριμνά για την ενημέρωση των πολιτικών οργάνων και των υπηρεσιών του Δήμου για τις αποφάσεις που λαμβάνουν τα όργανα αυτά του Δήμου.
- 4) Τηρεί το αρχείο των εκπροσώπων του Δήμου στις επιτροπές αυτές σε διαφόρους φορείς και όργανα και μεριμνά για την αποστολή στοιχείων στους εκπροσώπους και την παραλαβή και διεκπεραίωση των εκθέσεων που υποβάλλουν στο Δήμο.

(3) Αρμοδιότητες Γραφείου Δημοτικής Επιτροπής Διαβούλευσης, Συμβούλιο Ένταξης Μεταναστών – Συμπαραστάτης του Δημότη & Επιχείρησης

- 1) Παρέχει διοικητική υποστήριξη προς τη Δημοτική Επιτροπή Διαβούλευσης, το Συμβούλιο Ένταξης Μεταναστών, τις Επιτροπές του Δημοτικού Συμβουλίου, καθώς και προς το Συμπαραστάτη του Δημότη και της Επιχείρησης (οργάνωση συνεδριάσεων, τήρηση πρακτικών συνεδριάσεων, παραγωγή, διεκπεραίωση, διαχείριση και αρχειοθέτηση εγγράφων, ρύθμιση συναντήσεων, τήρηση πρωτοκόλλου, τήρηση αρχείου αποφάσεων κλπ)..
- 2) Παρέχει γραμματειακή υποστήριξη στις Δημοτικές Παρατάξεις.
- 3) Μεριμνά για την ενημέρωση των πολιτικών οργάνων και των υπηρεσιών του Δήμου για τις αποφάσεις που λαμβάνουν τα όργανα αυτά του Δήμου.
- 4) Τηρεί το αρχείο των εκπροσώπων του Δήμου στις επιτροπές αυτές, σε διαφόρους φορείς και όργανα και μεριμνά για την αποστολή στοιχείων στους εκπροσώπους και την παραλαβή και διεκπεραίωση των εκθέσεων που υποβάλλουν στο Δήμο.

β) Αρμοδιότητες Τμήματος Δημοτικής Κατάστασης, Ληξιαρχείου και Αλλοδαπών

(1) Αρμοδιότητες Γραφείου Δημοτολογίου (Εθνικό Δημοτολόγιο), Μητρώου, Στρατολογίας και Εκλογικών Διαδικασιών

- 1) Ενεργεί τις προβλεπόμενες από το νόμο διαδικασίες για την εγγραφή των κατοίκων στα Δημοτολόγια του Δήμου, καθώς και την καταχώρηση σ' αυτά των οποιονδήποτε μεταβολών λόγω γέννησης, γάμου, θανάτου, αλλαγής επωνύμου, προσθήκης πατρώνυμου, μητρώνυμου, κυρίως ονόματος και των άλλων στοιχείων και την εισαγωγή αυτών στους Η/Υ.
- 2) Τηρεί και ενημερώνει ανελλιπώς τις οικογενειακές καρτέλες του δημοτολογίου και μεριμνά για την καταχώρησή τους στο πρόγραμμα Δημοτολογίου στον Η/Υ.
- 3) Ενεργεί τις προβλεπόμενες διαδικασίες για τη διόρθωση των κάθε είδους εσφαλμένων εγγραφών στα Δημοτολόγια.
- 4) Προσυπογράφει δια των αρμοδίων υπαλλήλων, όλα τα εκδιδόμενα πιστοποιητικά, τις αποφάσεις του Δημάρχου επί των εγγραφών ή μεταβολών στα Δημοτολόγια, καθώς και την υπηρεσιακή αλληλογραφία που διεξάγεται απ' αυτήν.
- 5) Τηρεί για κάθε οικογένεια ιδιαίτερο φάκελο με τα σχετικά δικαιολογητικά και αρχείο αποφάσεων για τις εγγραφές ή μεταβολές στα δημοτολόγια.
- 6) Εκδίδει τα πιστοποιητικά ατομικής, οικογενειακής κατάστασης και ταυτοπροσωπίας των δημοτών.
- 7) Εκδίδει μαζικές εκτυπώσεις των σχολικών πιστοποιητικών.
- 8) Επιμελείται την εφαρμογή των σχετικών με τους δημότες διατάξεων του Κώδικα Ελληνικής Ιθαγένειας.
- 9) Διενεργεί την αναθεώρηση και σύνταξη κάθε δίμηνο των εκλογικών καταλόγων με την χρήση σχετικών προγραμμάτων σε Η/Υ καθώς και των καταλόγων που αφορούν Ετεροδημότες, Ευρωπαίους πολίτες κ.λ.π..
- 10) Ενεργεί τη διαδικασία της αυτεπάγγελτης αναζήτησης διαφόρων πιστοποιητικών, ληξιαρχικών πράξεων για εγγραφή ή διόρθωση στοιχείων στο δημοτολόγιο.
- 11) Ενεργεί την αλληλογραφία με όλους τους Δήμους και τις Κοινότητες ή άλλες αρμόδιες αρχές, σε όλη την επικράτεια, σε όσες περιπτώσεις τούτο θεωρείται αναγκαίο, για τη συγκέντρωση δικαιολογητικών που απαιτούνται για μεταδημότευση ή άλλη μεταβολή στα τηρούμενα από αυτό βιβλία.

- 12) Τηρεί τις διαδικασίες πρωτοκόλλησης των εισερχομένων στο Τμήμα Δημοτικής Κατάστασης εγγράφων και αιτήσεων πολιτών.
- 13) Τηρεί τις διαδικασίες πρωτοκόλλησης των εξερχομένων από το Τμήμα Δημοτικής Κατάστασης εγγράφων .
- 14) Διεκπεραιώνει και αποστέλλει τα εξερχόμενα έγγραφα στους αποδέκτες.
- 15) Εκτελεί τα καθήκοντα που ανατίθενται στο Δήμο από τους εκλογικούς νόμους, καθώς και τις υποχρεώσεις αυτού, ως Οργάνου της Κρατικής Διοίκησης.
- 16) Εκτελεί κάθε εργασία που έχει σχέση με την προετοιμασία και τη διεξαγωγή των Βουλευτικών, Νομαρχιακών και των Δημοτικών ή Κοινοτικών Εκλογών, όπως αυτές προβλέπονται από την ισχύουσα, κάθε φορά, εκλογική νομοθεσία.
- 17) Καταρτίζει τους στρατολογικούς πίνακες και είναι υπεύθυνο για τη διατήρηση των μητρώων των στρατολογικών πινάκων σε καλή κατάσταση και τη διασφάλιση τους από απώλεια ή φθορά.
- 18) Καταρτίζει ετησίως τα μητρώα αρρένων, τα ενημερώνει και τηρεί αρχείο των αποφάσεων περί μεταβολών που επέρχονται σ' αυτά (αλλαγή επωνύμου, προσθήκης πατρώνυμου, μητρώνυμου, κυρίως ονόματος και των άλλων στοιχείων).
- 19) Πραγματοποιεί τις εγγραφές αλλοδαπών οι οποίοι αποκτούν την Ελληνική Ιθαγένεια.
- 20) Πραγματοποιεί διαγραφές λόγω θανάτου και απώλειας Ελληνικής Ιθαγένειας.
- 21) Εκδίδει τα απαιτούμενα πιστοποιητικά για την απαλλαγή, όσων δικαιούνται από τις στρατιωτικές τους υποχρεώσεις.
- 22) Εκδίδει τα αναγκαία πιστοποιητικά για την εισαγωγή των όσων ενδιαφέρονται στις διάφορες στρατιωτικές σχολές.
- 23) Συντάσσει και τηρεί τα μητρώα διαφόρων απογραφών στρατολογικού ενδιαφέροντος.
- 24) Ενεργεί τις προβλεπόμενες διαδικασίες για την εγγραφή αδήλωτων, την εξακρίβωση ιθαγένειας αυτών, καθώς και την διόρθωση των κάθε είδους εσφαλμένων εγγραφών στα μητρώα αρρένων.
- 25) Αναλαμβάνει την αρχειοθέτηση και βιβλιοδέτηση διαταγών αρμοδίων επί εγγραφών και γενικά μεταβολών στα ετήσια μητρώα.

(2) Αρμοδιότητες Γραφείου Πολιτικών Γάμων Πολιτογραφήσεων και Ιθαγένειας

- 1) Χορηγεί άδειες πολιτικού γάμου και μεριμνά για την τέλεση των γάμων αυτών.
- 2) Παραλαμβάνει αιτήσεις και δικαιολογητικά για την απόκτηση της ελληνικής ιθαγένειας με πολιτογράφηση και τις προωθεί στην αρμόδια υπηρεσία του Υπουργείου Εσωτερικών.
- 3) Μεριμνά για τον εξελληνισμό του ονοματεπωνύμου Ελλήνων του εξωτερικού, ομογενών αλλοδαπών, που αποκτούν την ελληνική ιθαγένεια και παλιννοστησάντων ομογενών, που έχουν την ελληνική ιθαγένεια.
- 4) Διεκπεραιώνει τις διαδικασίες πολιτογράφησης
- 5) Τηρεί την αλληλογραφία εγγράφων με περιφέρεια και καταχώρηση αρχείου στο βιβλίο δηλώσεων.
- 6) Μεριμνά για την εγγραφή Ομογενών παλιννοστούντων στα Δημοτολόγια μετά από καθορισμό Ελληνικής Ιθαγένειας ή Πολιτογράφηση.
- 7) Μεριμνά για την εγγραφή αλλοδαπών στα δημοτολόγια μετά από απόκτηση Ελληνικής με πολιτογράφηση.

(3) Αρμοδιότητες Γραφείου Ληξιαρχείου

- 1) Μεριμνά για την προμήθεια, τη θεώρηση και την υπεύθυνη τήρηση των ληξιαρχικών βιβλίων.
- 2) Συντάσσει - καταχωρεί στα οικεία βιβλία τις ληξιαρχικές πράξεις γεννήσεων και βαπτίσεων, γάμων ,θανάτων.
- 3) Συντάσσει - καταχωρεί στο προβλεπόμενο από το Νόμο βιβλίο τις εκθέσεις βαπτίσεων, ονοματοδοσίας, διαζυγίων, μεταβολής θρησκευματος, αναγνώρισης ή αποκήρυξης τέκνων κλπ. εφόσον τα γεγονότα αυτά συνέβησαν στην περιφέρεια του Ληξιαρχείου και δεν υπάρχει στα αντίστοιχα βιβλία αυτού συνταγμένη ληξιαρχική πράξη, στο περιθώριο της οποίας θα έπρεπε σ' αυτήν την περίπτωση να καταχωρηθεί η μεταβολή.
- 4) Αποστέλλει αντίγραφα των συντασσόμενων εκθέσεων βαπτίσεων και μεταβολής ή προσθήκης στοιχείων ληξιαρχικών πράξεων, στα Ληξιαρχεία στα οποία βρίσκονται συνταγμένες οι οικείες ληξιαρχικές πράξεις.
- 5) Αποστέλλει αντίγραφα των ληξιαρχικών πράξεων γεννήσεων αρρένων τέκνων, στους Δήμους ή στις Κοινότητες όπου έχουν την μόνιμη κατοικία τους οι γονείς τους.

- 6) Συντάσσει ατομικά δελτία θανάτων για την οικονομική Εφορία καθώς και δελτία γεννήσεων, γάμων και θανάτων για την Ελληνική Στατιστική Αρχή.
- 7) Εκδίδει αντίγραφα, αποσπάσματα και πιστοποιητικά ληξιαρχικών πράξεων και των σχετικών με αυτές δημοσίων εγγράφων που υπάρχουν στα αρχεία του.
- 8) Διεξάγει την υπηρεσιακή αλληλογραφία σε όλα τα θέματα της αρμοδιότητας του που περνιέται σε δικό του πρωτόκολλο. Τηρεί το σχετικό αρχείο αυτής. Μεριμνά για την επιθεώρηση των ληξιαρχικών βιβλίων από το αρμόδιο δικαστικό όργανο και τηρεί ειδικό φάκελο των δελτίων επιθεώρησης.
- 9) Γενικά ενεργεί σύμφωνα με την ισχύουσα κάθε φορά νομοθεσία “περί ληξιαρχικών πράξεων”.
- 10) Ο ασκών τα καθήκοντα του Ληξιάρχου δημοτικός υπάλληλος, μπορεί, τηρούμενης της νόμιμης διαδικασίας, να κάνει χρήση των διατάξεων του άρθρου 106 του Ν. 1188/81 “περί καταστάσεως των δημοτικών και κοινοτικών υπαλλήλων”.
- 11) Τηρεί αρχεία επισήμων εγγράφων ληξιαρχικών γεγονότων.
- 12) Εκδίδει αποσπάσματα των ληξιαρχικών πράξεων ή άλλα θεσμοθετημένα πιστοποιητικά.
- 13) Ενημερώνει τα αντίστοιχα Τμήματα άλλων Δήμων για τα ληξιαρχικά γεγονότα που επηρεάζουν τα στοιχεία των μητρώων / αρχείων που τηρούνται στα Τμήματα αυτά.
- 14) Συνεργάζεται με Ληξιαρχεία άλλων Δήμων σε περιπτώσεις μεταβολών ή προσθήκης ληξιαρχικών πράξεων που βρίσκονται καταχωρημένες εκεί.

(4) Αρμοδιότητες Γραφείου Αλλοδαπών και Μετανάστευσης

Τηρεί τις υποχρεώσεις που προκύπτουν από την ισχύουσα νομοθεσία περί ιθαγένειας, αλλοδαπών και μετανάστευσης. Στο πλαίσιο αυτό και σύμφωνα με τις δικαιοδοσίες που δίδονται στο Δήμο με τις ισχύουσες διατάξεις:

- 1) Τηρεί Μητρώο Αλλοδαπών.
- 2) Παραλαμβάνει αιτήσεις , ελέγχει τα δικαιολογητικά και τα προωθεί στην αρμόδια υπηρεσία της Περιφέρειας για την χορήγηση και ανανέωση αδειών παραμονής αλλοδαπών στην Ελλάδα.

- 3) Χορηγεί βεβαιώσεις κατάθεσης (ενιαίες μπλε και κόκκινου χρώματος) δικαιολογητικών σε αλλοδαπούς
- 4) Επιδίδει σχετικές με τα ανωτέρω αποφάσεις σε αλλοδαπούς.

γ) Τμήμα Ανθρώπινου Δυναμικού και Μητρώου Προσωπικού

(1) Αρμοδιότητες Γραφείου σε θέματα ανάπτυξης ανθρώπινου δυναμικού

- 1) Σχεδιάζει, εισηγείται και συντονίζει την εφαρμογή των διαδικασιών και εσωτερικών κανονισμών που ρυθμίζουν τις σχέσεις του Δήμου με το προσωπικό του, στο πλαίσιο πάντοτε των γενικότερων ρυθμίσεων της Πολιτείας.
- 2) Στο πλαίσιο και των πολιτικών ανθρώπινου δυναμικού που θεσπίζει η Πολιτεία για τον δημόσιο τομέα, μεριμνά για τον προσδιορισμό των αναγκαίων θέσεων εργασίας ανά διοικητική ενότητα του Δήμου σε συνεργασία με το Γραφείο Προγραμματισμού και Οργάνωσης του Τμήματος Προγραμματισμού, Οργάνωσης και Πληροφορικής και την κατάρτιση / επικαιροποίηση των περιγραφών αρμοδιοτήτων των επιμέρους θέσεων.
- 3) Παρακολουθεί την κάλυψη των διαφόρων θέσεων εργασίας στις διοικητικές ενότητες του Δήμου με στόχο τόσο την αξιοποίηση των προσόντων των στελεχών όσο και την απρόσκοπτη και διαρκή κάλυψη των αναγκών των δημοτικών υπηρεσιών.
- 4) Εισηγείται, έπειτα από σχετικά αιτήματα των αρμόδιων Προϊσταμένων, τις κατάλληλες εσωτερικές μετακινήσεις στελεχών για την αποτελεσματικότερη κάλυψη των επιμέρους θέσεων εργασίας με βάση τα προσόντα των στελεχών.
- 5) Αξιολογεί τα προσόντα των νεοπροσλαμβανομένων στελεχών και διαμορφώνει σχετικές προτάσεις προς τους προϊσταμένους των προς κάλυψη θέσεων.
- 6) Μεριμνά για την εφαρμογή του συστήματος αξιολόγησης των εργαζομένων στο Δήμο και την τήρηση των σχετικών στοιχείων.
- 7) Εισηγείται και παρακολουθεί την υλοποίηση μέτρων επιπρόσθετης στήριξης του ανθρώπινου δυναμικού του Δήμου (πχ. οργάνωση μετακινήσεων του προσωπικού στις εγκαταστάσεις του Δήμου, παιδικοί σταθμοί κλπ).
- 8) Μεριμνά για την ανάπτυξη του ανθρώπινου δυναμικού του Δήμου με τον προσδιορισμό των αναγκών βελτίωσης των προσόντων και ικανοτήτων των εργαζομένων και την εισήγηση και την παρακολούθηση της υλοποίησης των συμφωνουμένων μέτρων βελτίωσης.
- 9) Σχεδιάζει, εισηγείται και οργανώνει προγράμματα συνεχιζόμενης κατάρτισης και επιμόρφωσης του ανθρώπινου δυναμικού του Δήμου. Παρακολουθεί την υλοποίηση των προγραμμάτων και μεριμνά για την

αξιολόγηση των αποτελεσμάτων από την υλοποίηση των προγραμμάτων αυτών στην πράξη.

- 10) Μεριμνά για την βελτίωση των ανθρωπίνων σχέσεων μέσα στο Δήμο με τον σχεδιασμό, την εισήγηση και την οργάνωση σχετικών προγραμμάτων (πχ. εκδηλώσεις, ταξίδια κλπ).

(2) Αρμοδιότητες Γραφείου σε θέματα μητρώων και διαδικασιών προσωπικού

- 1) Μεριμνά για την τήρηση των νομοθετικών και κανονιστικών διατάξεων που ισχύουν εκάστοτε και ρυθμίζουν τις σχέσεις του Δήμου με το ανθρώπινο δυναμικό του (πχ. θέματα μισθολογικά, ωραρίου, αδειών, ασθενειών, υπερωριών, απολύσεων, διεκδικήσεων κλπ).
- 2) Μεριμνά για τη διενέργεια και ολοκλήρωση των διαδικασιών πρόσληψης ανθρώπινου δυναμικού για την κάλυψη συγκεκριμένων θέσεων εργασίας με βάση τις νόμιμες διαδικασίες.
- 3) Τηρεί τα Μητρώα του Προσωπικού στο οποίο καταγράφονται τα στοιχεία της ατομικής και οικογενειακής του κατάστασης, οι κάθε είδους μεταβολές στην εργασιακή του ζωή (προσλήψεις, απολύσεις, αλλαγές θέσεων εργασίας, αμοιβές, άδειες, απουσίες, αξιολογήσεις κλπ) και τα προσόντα του.
- 4) Σχεδιάζει και εισηγείται βελτιώσεις και παρακολουθεί την εφαρμογή όλων των διαδικασιών που σχετίζονται με την απασχόληση των εργαζομένων, σύμφωνα με τις ισχύουσες διατάξεις (τήρηση ωραρίου, έγκριση και πραγματοποίηση υπερωριών κλπ).
- 5) Συγκεντρώνει τα στοιχεία απασχόλησης και τις μεταβολές των στοιχείων των εργαζομένων που επηρεάζουν τις αμοιβές τους και ενημερώνει έγκαιρα τις αρμόδιες οικονομικές υπηρεσίες , ώστε να προωθείται έγκαιρα η πληρωμή των εργαζομένων και η απόδοση των ασφαλιστικών εισφορών.
- 6) Συνεργάζεται με τους Προϊσταμένους των επιμέρους διοικητικών ενοτήτων του Δήμου και τους ενημερώνει για τις διαδικασίες που πρέπει να ακολουθούνται σε εργασιακά θέματα (διαχείριση παρουσιών, υπερωριών, βεβαιώσεων προς το προσωπικό κλπ).
- 7) Εκδίδει κάθε είδους βεβαιώσεις προς το προσωπικό για θέματα που άπτονται της απασχόλησής τους στο Δήμο.
- 8) Μεριμνά για την θέσπιση και την εφαρμογή των κανόνων υγιεινής και ασφάλειας των εργαζομένων, σύμφωνα με την νομοθεσία. Παρέχει κάθε διοικητική υποστήριξη στους τεχνικούς ασφαλείας και στους γιατρούς εργασίας που προσφέρουν τις αντίστοιχες υπηρεσίες τους στο Δήμο σύμφωνα με τις αρμοδιότητές τους που καθορίζονται από την ισχύουσα νομοθεσία. Σύμφωνα με τις αρμοδιότητες αυτές:
 - (α) Ο τεχνικός ασφαλείας παρέχει προς τα όργανα διοίκησης του Δήμου, στους εργαζόμενους και στους εκπροσώπους τους, υποδείξεις και συμβουλές,

γραπτά ή προφορικά, σε θέματα σχετικά με την ασφάλεια της εργασίας και την πρόληψη των εργατικών ατυχημάτων.

(β) Ο γιατρός εργασίας παρέχει προς τα όργανα διοίκησης του Δήμου, στους εργαζόμενους και στους εκπροσώπους τους, υποδείξεις και συμβουλές, γραπτά ή προφορικά, σχετικά με τα μέτρα που πρέπει να λαμβάνονται για τη σωματική και ψυχική υγεία των εργαζομένων και επιβλέπει την εφαρμογή των μέτρων προστασίας της υγείας των εργαζομένων.

(γ) Ο γιατρός εργασίας και ο τεχνικός ασφαλείας καταχωρούν τις γραπτές υποδείξεις τους σε ειδικό βιβλίο. Τα όργανα διοίκησης του Δήμου λαμβάνουν γνώση των υποδείξεων αυτών ενυπογράφως.

δ) Αρμοδιότητες Τμήματος Διοικητικής Μέριμνας

(1) Αρμοδιότητες Γραφείο Πρωτοκόλλου - Αρχείου – Διεκπεραίωσης Καθηκόντων

- 1) Πρωτοκολλεί κάθε είδους εισερχόμενα στο Δήμο έγγραφα που του παραδίδονται μονογραφημένα- χαρακτηρισμένα από τον Προϊστάμενο της Διεύθυνσης Διοικητικών Υπηρεσιών ή από τον νόμιμο αναπληρωτή του (πλήν εκείνων που αφορούν τις δοσοληψίες του κοινού με το Τμήμα Δημοτικής κατάστασης και Ληξιαρχείου) διεκπεραιώνει και αρχειοθετεί την αλληλογραφία αναγράφοντας τα στοιχεία των φακέλων του αρχείου.
- 2) Στην έννοια του όρου “διεκπεραιώνει” περιλαμβάνεται και η υποχρέωση παράδοσης των διαφόρων εγγράφων στα αρμόδια γραφεία για ενέργεια μαζί με τα στοιχεία, όπου αυτά αφορούν τρέχουσες ή σε εκκρεμότητα υποθέσεις του Δήμου.
- 3) Παραδίδει στους εκάστοτε αρμόδιους την αλληλογραφία γενικά του Δήμου για την νόμιμη διεκπεραίωσή της.
- 4) Προβαίνει στην ανάρτηση στο πλαίσιο των δημοσίων ανακοινώσεων, όλων των για τον σκοπό αυτό επιδιδομένων στο Δήμο αποφάσεων, κλήσεων, προγραμμάτων κλπ. με την υποχρέωση έγκαιρης συλλογής αυτών σε εύλογο χρόνο, αρχειοθέτησής τους και καταστροφής τους, τηρούμενης προς τούτο της καθορισμένης διαδικασίας.
- 5) Έχει την ευθύνη της διαφύλαξης και διασφάλισης των αρχείων του Δήμου-της τήρησης αρχείου αποφάσεων Δημάρχου/ Αντιδημάρχων, την καλή διατήρηση των οποίων φροντίζει με ιδιαίτερη επιμέλεια.
- 6) Εφόσον τα διεκπεραιούμενα έγγραφα αφορούν υποθέσεις των οποίων οι φάκελοι τηρούνται από τα επιμέρους γραφεία που τις χειρίζονται, τα σχέδια

αυτών παραδίδονται στα γραφεία αυτά, ευθύς μετά την διεκπεραίωση των πρωτοτύπων.

- 7) Μεριμνά για τη λειτουργία του τηλεφωνικού κέντρου του Δήμου.
- 8) Συμβάλλει για την εκτέλεση βοηθητικών λειτουργιών υποστήριξης για τις ανάγκες των υπηρεσιών του Δήμου (ΦΑΞ, φωτοτυπίες, εξωτερικές και εσωτερικές εργασίες διακίνησης εγγράφων κλπ.).
- 9) Εντέλλεται την εκτέλεση της υπηρεσίας τους και συντονίζει τις μετακινήσεις τους σε κάθε περίπτωση.
- 10) Ρυθμίζει τη φωτοτύπηση ή πολυγράφηση των εγγράφων γενικά του Δήμου. Είναι υπεύθυνο για την ασφάλεια των ειδικών φωτοτυπικών ή άλλων παρεμφερών μηχανημάτων των οποίων την συντήρηση και επισκευή παρακολουθεί ανελλιπώς, ώστε σε κάθε στιγμή να μπορούν να ανταποκριθούν στις συναφείς ανάγκες της υπηρεσίας.
- 11) Ειδικότερα ως προς τις μετακινήσεις των κλητήρων παραλαμβάνει έγκαιρα την προς ταχυδρόμηση ή επίδοση αλληλογραφία από τα αρμόδια τμήματα, συνεννοείται μαζί τους ως προς το βαθμό ασφαλείας και επείγοντος αυτής και ρυθμίζει το χρόνο και τον τρόπο προώθησής της προς τον προορισμό της.
- 12) Μεριμνά για τις μετακινήσεις και μεταφορές του προσωπικού του Δήμου.

Οι Κλητήρες του Δήμου οφείλουν

- 13) Οι κλητήρες του Δήμου ασκούν τα καθήκοντα και τις αρμοδιότητές τους, με την επίβλεψη και τις οδηγίες του Προϊσταμένου του Γραφείου τους.
- 14) Επισημαίνουν τις φθορές που επέρχονται στο κτίριο ή τα έπιπλα γενικά και αναφέρουν αμέσως στον προϊστάμενό τους.
- 15) Σε ώρες που δε βρίσκονται σε εξωτερική υπηρεσία, οφείλουν να παραμένουν στο γραφείο τους, ασχολούμενοι με δουλειές που τους ανατίθενται σύμφωνα με όσα έχουν κανονιστεί με αποφάσεις του Δημάρχου.
- 16) Οι κλητήρες μεταφέρουν την αλληλογραφία που διαβιβάζεται με το Ταχυδρομείο, μεταφέρουν όσα έγγραφα διακινούνται από γραφείο σε γραφείο και επιδίδουν στους ενδιαφερόμενους την προς αυτούς απευθυνόμενη αλληλογραφία με ειδοποιήσεις, προσκλήσεις, επιστολές, έγγραφα.
- 17) Μεταβαίνουν με εντολή του Προϊσταμένου τους και μόνο, στις υπηρεσίες της περιφέρειας, στα Υπουργεία ή σε άλλες Υπηρεσίες για τη διεκπεραίωση υπηρεσιακών υποθέσεων.

- 18) Οι κλητήρες δεν αποχωρούν από την υπηρεσία τους, πριν ελέγξουν και διαπιστώσουν ότι έχουν ασφαλιστεί τα γραφεία, οι βιβλιοθήκες, τα αρχεία κλπ. ότι έχουν κλειστεί καλά οι πόρτες και τα παράθυρα, ότι έχουν ελευθερωθεί οι πρίζες και γενικά ότι όλα έχουν καλώς και εξασφαλίζουν την ασφάλειά τους και την ομαλή λειτουργία τους.
- 19) Οι κλητήρες εκτελούν κάθε εργασία που προσιδιάζει στη φύση των γενικών καθηκόντων τους και επιβάλλεται από τις υπηρεσιακές ανάγκες του Δήμου.
- 20) Οφείλουν να φοράνε την υπηρεσιακή στολή τους, εφόσον τους έχει χορηγηθεί τέτοια στολή από το Δήμο και να διατηρούν ευπρέπη εμφάνιση.
- 21) Οφείλουν επίσης να συμπεριφέρονται με ιδιαίτερη ευπρέπεια και σεβασμό προς τους δημότες και τους επισκέπτες του Δήμου.
- 22) Υποχρεούνται να παρίστανται στις συνεδριάσεις του Δημοτικού Συμβουλίου.

Οι λοιποί υπάλληλοι:

- 23) Εκτελούν κάθε εργασία που τους ανατίθενται από τον Δήμαρχο, τον Προϊστάμενο της διεύθυνσης και των τμημάτων, που ανάγεται στη λειτουργία του Δήμου γενικότερα και δεν έρχεται σε αντίθεση με τα υπαλληλικά καθήκοντά του υπηρετούντος σ' αυτόν άλλου προσωπικού και ακόμη δεν υπερβαίνει ή δεν υπολείπεται των απ' αυτόν (τον υπάλληλο) διατιθεμένων τυπικών και ουσιαστικών προσόντων.
- 24) Χειρίζονται τα φωτοτυπικά και άλλα μηχανήματα του Δήμου και φωτοτυπεί ή πολυγραφεί, σύμφωνα με τις οδηγίες του Προϊσταμένου του, τα διάφορα αντίγραφα.
- 25) Ενεργούν απογραφές, αυτοψίες, επιδόσεις, διεκπεραίωση αλληλογραφίας, μετάβαση σε διάφορες υπηρεσίες με τις οποίες συναλλάσσεται ο Δήμος, καθώς και άλλες εργασίες, στις οποίες αδυνατούν να ανταποκριθούν, λόγω φόρτου, τα διάφορα γραφεία του Δήμου.

(2) Αρμοδιότητες Γραφείο Καθαριότητας, Συντήρησης και Ασφάλειας Κτιριακών Εγκαταστάσεων του Δήμου.

Στην δικαιοδοσία του υπάγονται, οι καθαρίστριες, οι διαφόρων ειδικοτήτων Συντηρητές (Υδραυλικοί, Ηλεκτρολόγοι, Εργάτες Γενικών Καθηκόντων) οι Φύλακες και όσοι από του υπαλλήλους γενικών Καθηκόντων που εντάσσονται σ' αυτό με σκοπό την εκπλήρωση της αποστολής του Γραφείου που είναι οι εξής:

- 1) Μεριμνά για την φύλαξη, την ασφάλεια και την καθαριότητα των κάθε είδους εγκαταστάσεων του Δήμου.
- 2) Μεριμνά για την συντήρηση και αποκατάσταση βλαβών των κτιριακών και των ηλεκτρομηχανολογικών εγκαταστάσεων του Δήμου.
- 3) Μεριμνά για τη σύσταση και την εύρυθμη λειτουργία των αποκεντρωμένων Γραφείων Διοικητικών Θεμάτων σε δημοτικές ενότητες του Δήμου.
- 4) Αναφέρουν στον άμεσο προϊστάμενό τους, ευθύς αμέσως, κάθε παρατήρησή τους σχετικά με την απώλεια ειδών, φθορά σε έπιπλα και σκεύη και συμβάντα ασυνήθιστα ή αδικαιολόγητα που κίνησαν την προσοχή τους και που έχουν άμεση σχέση με την ασφάλεια γενικά των κτιρίων και των χώρων.

Οι καθαρίστριες έχουν τις εξής υποχρεώσεις:

- 1) Εντάσσονται σε ειδικό πρόγραμμα εργασίας, νομίμως εγκεκριμένο, ώστε να τους παρέχεται η δυνατότητα να εκπληρώνουν την αποστολή τους στον ενδεδειγμένο χρόνο, ανάλογα με τις ανάγκες κάθε δημοτικής υπηρεσίας.
- 2) Προβαίνουν στον επιμελημένο καθαρισμό και στην ευπρεπή εμφάνιση όλων των υπηρεσιακών χώρων και των επίπλων που βρίσκονται σ' αυτούς, μηδέ εξαιρουμένων και των τουαλετών και των λοιπών βοηθητικών διαμερισμάτων.
- 3) Στις εργάσιμες ώρες τους, εξυπηρετούν τους διοικητικούς παράγοντες του Δήμου.

Άρθρο 15

2. Αρμοδιότητες Διεύθυνσης Κέντρων Εξυπηρέτησης Πολιτών (Κ.Ε.Π.)

Η Διεύθυνση Κέντρων Εξυπηρέτησης Πολιτών (Κ.Ε.Π.) είναι αρμόδια για την παροχή διοικητικών πληροφοριών και τη διεκπεραίωση των υποθέσεων των πολιτών από την υποβολή της αίτησης μέχρι την έκδοση της τελικής πράξης, σε συνεργασία με τις καθ' ύλην αρμόδιες υπηρεσίες και σύμφωνα με τον κεντρικό σχεδιασμό του Υπουργείου. Εσωτερικών.

Στη Διεύθυνση υπάγονται διοικητικά και τα αποκεντρωμένα Γραφεία Κ.Ε.Π. στις επιμέρους δημοτικές ενότητες.

Οι αρμοδιότητες των επί μέρους οργανικών μονάδων της Διεύθυνσης Κ.Ε.Π. είναι οι εξής:

(α) Αρμοδιότητες Τμήματος Εξυπηρέτησης Πολιτών

- 1) Ενημερώνει και πληροφορεί τους πολίτες για τις ενέργειες που απαιτούνται για τη διεκπεραίωση διοικητικών υποθέσεων σχετικών με τις δημόσιες υπηρεσίες.
- 2) Παραλαμβάνει αιτήσεις πολιτών για την διεκπεραίωση υποθέσεών τους από τις υπηρεσίες του Δημοσίου, ελέγχει την πληρότητά τους και σε περίπτωση που για την διεκπεραίωση της υπόθεσης απαιτούνται δικαιολογητικά, που δεν υποβάλλονται μαζί με την αίτηση, τα αναζητά και τα παραλαμβάνει με οποιονδήποτε πρόσφορο τρόπο από τις αρμόδιες υπηρεσίες, μετά από σχετική εξουσιοδότηση των πολιτών.
- 3) Διαβιβάζει πλήρεις τους φακέλους των υποθέσεων των πολιτών στην αρμόδια για την διεκπεραίωσή τους υπηρεσία με οποιονδήποτε πρόσφορο τρόπο.
- 4) Παραλαμβάνει από τις αρμόδιες υπηρεσίες τα τελικά έγγραφα που έχουν ζητηθεί από τους πολίτες και μεριμνά για την παράδοσή τους στους πολίτες, είτε με αποστολή, είτε μέσω του ΚΕΠ.
- 5) Παρέχει διάφορες υπηρεσίες στους πολίτες σύμφωνα με τον γενικό σχεδιασμό των ΚΕΠ (επικύρωση εγγράφων, θεώρηση γνησίου υπογραφής, χορήγηση παράβολων, χορήγηση αποδεικτικών φορολογικής και ασφαλιστικής ενημερότητας κλπ).
- 6) Τηρεί αρχεία και επεξεργάζεται στατιστικά στοιχεία από την δράση των ΚΕΠ του Δήμου.

(β) Αρμοδιότητες Τμήματος Εσωτερικής Ανταπόκρισης

- 1) Υποδέχεται από άλλα Κ.Ε.Π. αιτήσεις πολιτών η διεκπεραίωση των οποίων εμπίπτει στις αρμοδιότητες του Δήμου.
- 2) Προωθεί τα ανωτέρω αιτήματα στις αρμόδιες για τη διεκπεραίωσή τους υπηρεσίες και παρακολουθεί τη διαδικασία της διεκπεραίωσης και την τήρηση των νόμιμων χρονικών προθεσμιών.
- 3) Παραλαμβάνει τα σχετικά έγγραφα από τις υπηρεσίες και τα αποστέλλει στα Κ.Ε.Π. της αρχικής υποβολής των αιτήσεων.
- 4) Τηρεί τα σχετικά με τη διακίνηση των ανωτέρω αναφερόμενων αιτήσεων πολιτών στατιστικά στοιχεία.
- 5) Υποδέχεται και διαχειρίζεται τα παράπονα και τις προτάσεις των πολιτών για βελτιώσεις των διοικητικών διαδικασιών.

Άρθρο 16

3. Αρμοδιότητες Διεύθυνσης Οικονομικών Υπηρεσιών

Η Διεύθυνση Οικονομικών Υπηρεσιών είναι αρμόδια για την αποτελεσματική τήρηση των οικονομικών προγραμμάτων λειτουργίας του Δήμου, τη σωστή απεικόνιση των οικονομικών πράξεων και τη διαχείριση των εσόδων και δαπανών του, καθώς και τη διασφάλιση και αξιοποίηση της δημοτικής περιουσίας και την αποτελεσματική διενέργεια όλων των νόμιμων διαδικασιών που απαιτούνται για την προμήθεια υλικών, εξοπλισμού και υπηρεσιών του Δήμου.

Οι συγκεκριμένες αρμοδιότητες της Διεύθυνσης στο πλαίσιο της αποστολής της, καθορίζονται από τις ισχύουσες διατάξεις Νόμων, Διαταγμάτων και Υπουργικών Αποφάσεων.

Στη Διεύθυνση υπάγονται διοικητικά και τα αποκεντρωμένα Γραφεία Οικονομικών Θεμάτων σε επιμέρους δημοτικές ενότητες.

Οι αρμοδιότητες των επί μέρους οργανικών μονάδων της Διεύθυνσης Διοικητικών και Οικονομικών Υπηρεσιών είναι οι εξής:

α) Αρμοδιότητες Τμήματος Προϋπολογισμού, Λογιστηρίου και Προμηθειών

Οι αρμοδιότητες των επί μέρους Γραφείων του Τμήματος είναι οι εξής:

(1) Αρμοδιότητες Γραφείου προϋπολογισμού – Απολογισμού & Διαχείρισης Δαπανών.

- 1) Μεριμνά για την τήρηση του συστήματος κατάρτισης των Προϋπολογισμών του Δήμου.
- 2) Συνεργάζεται με τις επιμέρους δημοτικές υπηρεσίες για την παροχή οικονομικών στοιχείων, κατευθύνσεων και προτύπων που θα επιτρέπουν την κατάρτιση από τις υπηρεσίες των προϋπολογισμών τους σε συνάρτηση με τα αντίστοιχα προγράμματά τους.
- 3) Συγκεντρώνει τους επιμέρους προϋπολογισμούς των υπηρεσιών και διαμορφώνει και εισηγείται τους συνολικούς Προϋπολογισμούς του Δήμου προς έγκριση από τα αρμόδια όργανα.
- 4) Παρακολουθεί την εκτέλεση των Προϋπολογισμών, επισημαίνει τις αποκλίσεις μεταξύ απολογιστικών και προϋπολογιστικών μεγεθών, μεριμνά για την ερμηνεία των αποκλίσεων και εισηγείται τις αναγκαίες διορθωτικές ενέργειες.
- 5) Τηρεί το αρχείο συμβάσεων για υπηρεσίες, έργα και προμήθειες που αναθέτει ο Δήμος. Παραλαμβάνει και ελέγχει τα κάθε φύσης παραστατικά που απαιτούνται κατά περίπτωση για την πληρωμή των οφειλών του Δήμου στους αντίστοιχους δικαιούχους και ελέγχει την ύπαρξη των προϋποθέσεων για τη διενέργεια πληρωμών του Δήμου με βάση τις διατάξεις των αντίστοιχων συμβάσεων.
- 6) Ελέγχει την πρόβλεψη των οφειλών στους αντίστοιχους κωδικούς του προϋπολογισμού του Δήμου και ελέγχει την επάρκεια των αντίστοιχων πιστώσεων.
- 7) Εκδίδει τα εντάλματα πληρωμής των οφειλών του Δήμου και τα αποστέλλει στο Ταμείο για πληρωμή.

(2) Αρμοδιότητες Γραφείου Λειτουργιών Μισθοδοσίας

- 1) Συγκεντρώνει τα στοιχεία μεταβολών και των αντιστοιχών καταβληθέντων παροχών ή καταλογισθέντων ποσών προς το προσωπικό του Δήμου, που έχουν επίδραση στην διαμόρφωση των αμοιβών του και μεριμνά για την έκδοση των μισθολογικών καταστάσεων και την πληρωμή των αμοιβών
- 2) Ενημέρωση των μηχανογραφικών αρχείων του προσωπικού με τα προηγούμενα στοιχεία και την εξαγωγή των περιοδικών μισθολογικών καταστάσεων ή γενικά των καταστάσεων πληρωμής κάθε είδους αμοιβής προς το προσωπικό του Δήμου.
- 3) Έλεγχος των προηγούμενων καταστάσεων και έγκαιρη διαβίβαση ενός αντιγράφου στο Τμήμα Ταμείου για πληρωμές.
- 4) Τήρηση Αρχείου καταβληθέντων αμοιβών στο προσωπικό του Δήμου και έκδοση των αντίστοιχων βεβαιώσεων αποδοχών.
- 5) Φροντίδα για την ασφάλιση του προσωπικού του Δήμου στους οικείους ασφαλιστικούς φορείς (π.χ. ΤΥΔΚΥ, ΙΚΑ κ.λ.π)
- 6) Παρακολούθηση της απόδοσης των ασφαλιστικών εισφορών στους ασφαλιστικούς φορείς, τακτοποίηση των ενσήμων των ασφαλισμένων στο ΙΚΑ.
- 7) Τεκμηρίωση εφαρμογής του συστήματος Ενιαίας Αρχής Πληρωμών (Ε.Α.Π.)

(3) Αρμοδιότητες Γραφείου Διπλογραφικού λογιστικού συστήματος – Οικονομικής Παρακολούθησης & Τήρηση Μητρώου Παγίων

- 1) Τηρεί το σύστημα λογιστικής απεικόνισης των οικονομικών πράξεων του Δήμου (Γενική και αναλυτική λογιστική). Τηρεί τις σχετικών λογιστικές διαδικασίες καθώς και τα αντίστοιχα λογιστικά βιβλία και στοιχεία που προβλέπονται από την νομοθεσία.
- 2) Τηρεί τα αρχεία των κάθε είδους παραστατικών που απαιτούνται για την ενημέρωση του συστήματος λογιστικής απεικόνισης των οικονομικών πράξεων του Δήμου.
- 3) Παρακολουθεί και μεριμνά για την εκπλήρωση όλων των φορολογικών και ασφαλιστικών υποχρεώσεων του Δήμου.
- 4) Παρακολουθεί και ελέγχει τη λογιστική συμφωνία των δοσοληπτικών λογαριασμών με τράπεζες, προμηθευτές, πιστωτές και άλλους συναλλασσομένους με τον Δήμο , καθώς και των δοσοληπτικών λογαριασμών με τα νομικά πρόσωπα και τα ιδρύματα του Δήμου.
- 5) Εκδίδει τις λογιστικές και οικονομικές καταστάσεις που συνδέονται με το τηρούμενο λογιστικό σχέδιο (πχ. ισολογισμοί και αποτελέσματα χρήσης) και ενημερώνει σχετικά τα αρμόδια όργανα του Δήμου με βάση τις ισχύουσες διαδικασίες.
- 6) Παρέχει κάθε είδους πληροφόρηση προς τα αρμόδια όργανα του Δήμου και τις υπόλοιπες δημοτικές υπηρεσίες για την εξέλιξη των λογιστικών μεγεθών του Δήμου.

- 7) Μεριμνά για την παροχή κάθε είδους στοιχείων που ζητούνται από Δημόσιες/Ελεγκτικές Υπηρεσίες σύμφωνα με τις διαδικασίες που ισχύουν εκάστοτε.
- 8) Τηρεί ειδικά συστήματα λογιστικής και οικονομικής διαχείρισης Προγραμμάτων και Έργων στα οποία συμμετέχει ο Δήμος και που χρηματοδοτούνται από το Πρόγραμμα Δημοσίων Επενδύσεων ή/και από ευρωπαϊκούς ή διεθνείς πόρους.
- 9) Τηρεί αρχείο Παραστατικών Διαχείρισης των προηγούμενων προγραμμάτων και έργων σύμφωνα με τα προβλεπόμενα στους ειδικούς κανονισμούς των φορέων από τους προέρχεται η σχετική χρηματοδότηση.
- 10) Μεριμνά για την ετοιμασία των περιοδικών οικονομικών αναφορών που σχετίζονται με την πρόοδο των προηγούμενων προγραμμάτων και έργων.
- 11) Συνεργάζεται με τις υπόλοιπες υπηρεσίες του Δήμου για την τήρηση των διαδικασιών αμφίδρομης ενημέρωσης και ροής των οικονομικών πληροφοριών που σχετίζονται με την εκτέλεση και την αναθεώρηση των προϋπολογισμών κάθε υπηρεσίας .
- 12) Μεριμνά για την σύνταξη και υποβολή στα αρμόδια όργανα τα περιοδικά οικονομικά απολογιστικά στοιχεία, σύμφωνα με το σύστημα οικονομικής πληροφόρησης που εφαρμόζει ο Δήμος.
- 13) Παρακολουθεί την κατάρτιση και την εξέλιξη των ταμειακών προγραμμάτων του Δήμου. Διερευνά τις ταμειακές ανάγκες και εισηγείται τις κατάλληλες μεθόδους για την αντιμετώπιση των ταμειακών αναγκών του Δήμου (π.χ. δανεισμός) . Μεριμνά για την εφαρμογή των αποφάσεων που σχετίζονται με την κάλυψη των ταμειακών αναγκών του Δήμου.
- 14) Συνεργάζεται με τις τράπεζες και μεριμνά για την αξιοποίηση των διαθέσιμων του Δήμου.

(4) Αρμοδιότητες Γραφείου Προμηθειών & Αποθήκης

Α. Προμήθειες

- 1) Σχεδιάζει και εισηγείται τις εσωτερικές διαδικασίες για την κατάρτιση του προγράμματος απαιτούμενων προμηθειών και υπηρεσιών (εκτός του πεδίου του Ν. 3316 / 2005) του Δήμου, συγκεντρώνει τις αιτήσεις των δημοτικών υπηρεσιών, εξετάζει την σκοπιμότητα αυτών και διαμορφώνει περιοδικά προγράμματα για την προμήθεια κάθε είδους υλικών, εξοπλισμού και υπηρεσιών και εισηγείται αυτά για έγκριση στα αρμόδια όργανα του Δήμου (υλικά για την εκτέλεση τεχνικών έργων, ανταλλακτικά, λιπαντικά, καύσιμα, λιπάσματα, φυτοφάρμακα, μηχανήματα, εργαλεία, έπιπλα, είδη γραφείου, μισθώσεις μεταφορικών μέσων, ασφαλίσεις κλπ).
- 2) Διενεργεί έρευνες αγοράς για την τεκμηρίωση της διαθεσιμότητας των ειδών ή των υπηρεσιών που ενδιαφέρουν το Δήμο και τη λήψη στοιχείων τιμών προμήθειας ή υπηρεσίας.

- 3) Διενεργεί τις διαδικασίες για την ανάθεση των προμηθειών και των συμβάσεων παροχής υπηρεσιών, ήτοι μεριμνά για την κατάρτιση προδιαγραφών σε συνεργασία με τα αρμόδια κάθε φορά τμήματα του Δήμου, καταρτίζει το σχέδιο της διακήρυξης, των συμβάσεων και όλων των αποφάσεων και εισηγείται τη συγκρότηση όλων των επιτροπών που απαιτούνται (διενέργειας διαγωνισμών, αξιολόγησης των προσφορών και παραλαβής των ειδών) στο κάθε φορά αρμόδιο αποφαινόμενο όργανο του Δήμου, παρακολουθεί τη λειτουργία τους και γενικά μεριμνά για όλα τα ζητήματα που αφορούν την εκτέλεση κάθε προμήθειας ή υπηρεσίας μέχρι και την οριστική παραλαβή της, σύμφωνα πάντοτε με τις ισχύουσες διατάξεις.
- 4) Μεριμνά για την τήρηση των διαδικασιών χαρακτηρισμού υλικών / εξοπλισμού ως ακρήστων ή ως υλικών που πλεονάζουν και τηρεί τις διαδικασίες καταστροφής, απομάκρυνσης ή εκποίησης των υλικών αυτών.
- 5) Τηρεί τα πληροφοριακά αρχεία και έγγραφα των συμβάσεων προμηθειών και υπηρεσιών (αρχείο προμηθευομένων ειδών, αρχείο προμηθευτών, αρχείο φακέλων προμηθειών).

B-Αποθήκη

- 6) Μεριμνά για την παραλαβή από τους αντίστοιχους προμηθευτές των κάθε είδους υλικών παγίων(μηχανήματα-εξοπλισμός) ή αναλωσίμων που απαιτεί η λειτουργία του Δήμου.
- 7) Μεριμνά για την ενημέρωση των διαχειριστικών βιβλίων των αποθηκών (κατά ποσότητα και αξία)με τα εισαγόμενα και εξαγόμενα είδη, και την τήρηση των διαδικασιών χορήγησης των ειδών που τηρούνται στα αποθέματα των αποθηκών του Δήμου.
- 8) Παρακολουθεί τα αποθεμάτων των αποθηκών και διατυπώνει εισηγήσεις για την ανάγκη ανανέωσής τους. Συνεργάζεται σχετικά με τις δημοτικές υπηρεσίες που κάνουν χρήση των υλικών των αποθηκών.
- 9) Τηρεί το αρχείο των παγίων κινητών περιουσιακών στοιχείων του Δήμου (μηχανήματα , οχήματα, συσκευές, εξοπλισμός κλπ.) και παρακολουθεί την κατανομή των παγίων αυτών στις υπηρεσίες του Δήμου.
- 10) Τηρεί τις διαδικασίες χαρακτηρισμού υλικών ως ακρήστων ή ως υλικών που πλεονάζουν και τήρηση των διαδικασιών καταστροφής, απομάκρυνσης ή εκποίησής τους .
- 11) Μεριμνά για την τήρηση των διαδικασιών των περιοδικών απογραφών των κάθε είδους υλικών και εξοπλισμού του Δήμου.
- 12) Μεριμνά για τη έκδοση βεβαιώσεων καταβληθεισών αμοιβών προς το προσωπικό του Δήμου και για τον υπολογισμό και την απόδοση προς τα ασφαλιστικά ταμεία των αντιστοίχων ασφαλιστικών εισφορών.

β) Αρμοδιότητες Τμήματος Εσόδων, Περιουσίας

Οι αρμοδιότητες των επί μέρους Γραφείων του Τμήματος είναι οι εξής:

(1) Αρμοδιότητες Γραφείου Διαχείρισης Εσόδων, Τελών, Δικαιωμάτων

- 1) Συγκεντρώνει στοιχεία για την εξακρίβωση των υπόχρεων και του ύψους των χρηματικών υποχρεώσεων προς τον Δήμο των φυσικών και νομικών προσώπων για φόρους, εισφορές, τέλη, δικαιώματα που περιοδικά πρέπει να καταβάλλονται στο Δήμο με βάση τις ισχύουσες εκάστοτε διατάξεις της νομοθεσίας.
- 2) Ελέγχει την ακρίβεια των μεγεθών με βάση τα οποία υπολογίζονται το ύψος ανά υπόχρεο των προηγούμενων φόρων, εισφορών, τελών, δικαιωμάτων κλπ.
- 3) Δημιουργεί και τηρεί αρχεία υπόχρεων για την καταβολή των επιμέρους ποσών που αποτελούν τακτικά έσοδα του Δήμου.
- 4) Επεξεργάζεται στοιχεία και υπολογίζει περιοδικά το ύψος των οφειλομένων ποσών κατά κατηγορία προσόδου και υπόχρεο. Καταρτίζει βεβαιωτικούς καταλόγους υπόχρεων και αντίστοιχων οφειλόμενων ποσών κατά κατηγορία προσόδου.
- 5) Μεριμνά για την ενημέρωση των υπόχρεων για την καταβολή των προηγούμενων οφειλομένων ποσών και μεριμνά για την τήρηση των διαδικασιών που ισχύουν για τις προσφυγές των υπόχρεων όταν αμφισβητούν το ύψος των οφειλόμενων ποσών .
- 6) Οριστικοποιεί τους βεβαιωτικούς καταλόγους μετά την ολοκλήρωση των διαδικασιών των τυχόν προσφυγών για την εκτέλεση των αντιστοίχων εισπράξεων.
- 7) Τηρεί τις αντίστοιχες διαδικασίες και εκδίδει βεβαιώσεις που σχετίζονται με την είσπραξη διαφόρων τελών, δικαιωμάτων ή εισφορών.
- 8) Παρακολουθεί και μεριμνά για την τήρηση όλων των οικονομικών δοσοληψιών που σχετίζονται με τη λειτουργία της παροχής υπηρεσιών του Δήμου μέσω των νεκροταφείων, σφαγείων, δημοτικών αγορών, της ύδρευσης κλπ.

(2) Αρμοδιότητες Γραφείου Δημοτικής Περιουσίας και Κληροδοτημάτων

- 1) Τηρεί τις διαδικασίες που σχετίζονται με την αποδοχή και την αξιοποίηση των δωρεών και των κληροδοτημάτων προς τον Δήμο, σύμφωνα με τους αντιστοίχους όρους.
- 2) Τηρεί τα αρχεία της δημοτικής ακίνητης περιουσίας σε ηλεκτρονική και φυσική μορφή (φάκελοι με στοιχεία περιγραφικά και ιδιοκτησιακά έγγραφα)
- 3) Μεριμνά για την διερεύνηση μεθόδων αξιοποίησης της δημοτικής ακίνητης περιουσίας και διατυπώνει σχετικές εισηγήσεις προς τα αρμόδια όργανα του Δήμου.

- 4) Μεριμνά για την προώθηση της αξιοποίησης της δημοτικής ακίνητης περιουσίας σύμφωνα με τις σχετικές αποφάσεις του Δήμου και τη διαχείριση της εκμετάλλευσης της δημοτικής ακίνητης περιουσίας (πχ. κατάρτιση συμβάσεων μισθώσεων, μέριμνα είσπραξης μισθωμάτων κλπ.)
- 5) Μεριμνά για την εκμίσθωση δημοτικών εκτάσεων γης για βιομηχανικούς ή βιοτεχνικούς σκοπούς, κτηνοτροφικές εκμεταλλεύσεις, εγκαταστάσεις θερμοκηπίων και για μονάδες στους τομείς αλιείας.
- 6) Μεριμνά για την παραχώρηση χρήσης δημοτικών ακινήτων ή τη καταβολή μισθώματος προς κάλυψη στεγαστικών αναγκών της πυροσβεστικής υπηρεσίας.

(3) Αρμοδιότητες Γραφείου Τέλους Ακίνητης Περιουσίας (ΤΑΠ)- Τέλους Καθαριότητας & Ηλεκτροφωτισμού

- 1) Παραλαβή και έλεγχος δηλώσεων ακινήτων που έχουν μετρητή της ΔΕΗ. Αποστολή στη ΔΕΗ για είσπραξη του ΤΑΠ και των τελών καθαριότητας και φωτισμού.
- 2) Οργάνωση συνεργείου εξακρίβωσης επιφανειών.
- 3) Για τα ακίνητα που δεν έχουν μετρητή της ΔΕΗ γίνεται βεβαίωση για είσπραξη των τελών με βεβαιωτικούς καταλόγους, οι οποίοι συντάσσονται με βάση τα στοιχεία των δηλώσεων και περιλαμβάνουν και τα ακίνητα, για τα οποία δεν υποβλήθηκε δήλωση από τους υπόχρεους, με βάση τα στοιχεία που έχει στη διάθεση του ο Δήμος ή με αυτά που προκύπτουν ύστερα από έλεγχο για τον προσδιορισμό των ακινήτων που δεν δηλώθηκαν.
- 4) Διαδικασία προσδιορισμού ΤΑΠ και τελών καθαριότητας και φωτισμού για όλα τα ακίνητα ηλεκτροδοτούμενα και μη.
- 5) Τήρηση Αρχείου όλων των ακινήτων που έχουν μετρητή της ΔΕΗ ως και μη ηλεκτροδοτούμενων.
- 6) Παραλαμβάνει και καταχωρεί σε ειδικό βιβλίο τις προσφυγές που υποβάλλονται από τους φορολογούμενους.
- 7) Συντάσσει τις αντίστοιχες εκθέσεις και τις επισυνάπτει στις δικογραφίες μαζί με τα φωτοαντίγραφα όλων των σχετικών στοιχείων που αφορούν τη βεβαίωση.
- 8) Οριστικοποίηση των βεβαιωτικών καταλόγων μετά την ολοκλήρωση των διαδικασιών των τυχόν προσφυγών.
- 9) Αποστολή των οριστικοποιημένων καταλόγων στο Τμήμα Ταμειακής Βεβαίωσης – Εισπράξεων – Κοινοποιήσεων Φορολογητέας Ύλης.
- 10) Παρακολουθεί και ελέγχει την πορεία των προσφυγών από την παραλαβή των μέχρι να τελεσιδικήσουν.

(γ) Αρμοδιότητες Τμήματος Ταμείου

Οι αρμοδιότητες των επί μέρους Γραφείων του Τμήματος είναι οι εξής:

(1) Αρμοδιότητες Γραφείου Ελέγχου & Πληρωμής Δαπανών

- 1) Διενεργεί τις πληρωμές προς τους δικαιούχους με βάση τα Εντάλματα Πληρωμών και μετά από έλεγχο των δικαιολογητικών που ορίζει ο νόμος.

- 2) Καταγράφει τις διενεργούμενες πληρωμές σύμφωνα με τις ισχύουσες διαδικασίες και μεριμνά για την απόδοση των κάθε φύσης κρατήσεων υπέρ τρίτων που αντιστοιχούν στα επιμέρους εντάλματα πληρωμής.
- 3) Τηρεί τις διαδικασίες συναλλαγών με τις Τράπεζες για την τοποθέτηση των χρηματικών διαθεσίμων και την διενέργεια εισπράξεων και πληρωμών μέσω επιταγών.
- 4) Τηρεί το αναγκαίο φυσικό ταμείο στα γραφεία του Δήμου.
- 5) Τηρεί αρχεία των κάθε είδους παραστατικών και αντιστοίχων δικαιολογητικών που χρησιμοποιούνται για την ενημέρωση του λογιστικού συστήματος του Δήμου με τις ταμειακές εγγραφές.
- 6) Παρακολουθεί την ταμειακή ρευστότητα και προγραμματίζει τις πληρωμές σε συνεργασία και με άλλες αρμόδιες υπηρεσίες.
- 7) Μεριμνά για τη σύσταση και την εύρυθμη λειτουργία των αποκεντρωμένων Γραφείων Οικονομικών Θεμάτων σε δημοτικές ενότητες του Δήμου.

(2) Αρμοδιότητες Γραφείου Είσπραξης Εσόδων

- 1) Παραλαμβάνει τους βεβαιωτικούς καταλόγους των υπόχρεων και των αντιστοίχων οφειλομένων στο Δήμο ποσών κατά κατηγορία εσόδου. Εκδίδει και μεριμνά για την κοινοποίηση ειδικών προσκλήσεων προς τους οφειλότες.
- 2) Διενεργεί τις εισπράξεις των οφειλών προς τον Δήμο και ενημερώνει το λογιστικό σύστημα του Δήμου με τις σχετικές ταμειακές εγγραφές.
- 3) Παρακολουθεί την τακτοποίηση των υποχρεώσεων των οφειλετών προς τον Δήμο και ενημερώνει τις αρμόδιες υπηρεσίες για τις καθυστερούμενες οφειλές.
- 4) Παρακολουθεί και ελέγχει τους υπαλλήλους άλλων υπηρεσιών του Δήμου που ασχολούνται με εισπράξεις. (αποκεντρωμένες υπηρεσίες, κοιμητήρια, σφαγεία, δημοτικές αγορές κλπ).

Άρθρο 17

4. Αρμοδιότητες Διεύθυνσης Τεχνικών Υπηρεσιών και Πολεοδομίας

Τεχνικές Υπηρεσίες

Οι Τεχνικές Υπηρεσίες είναι αρμόδιες για τις μελέτες, εκτέλεσης και συντήρησης των κάθε είδους τεχνικών έργων του Δήμου, με στόχο την έγκαιρη, οικονομική και άριστη από επιστημονικής απόψεως πραγματοποίησή τους. Συγχρόνως είναι αρμόδιες για την εξασφάλιση βελτιωμένων συνθηκών ασφαλούς μετακίνησης και κυκλοφορίας των δημοτών και των οχημάτων τους, καθώς και για τον έλεγχο εγκαταστάσεων, την έκδοση αδειών εγκαταστάσεων και εγκαταστατών κυρίως στον

τομέα των μεταφορών. Οι συγκεκριμένες αρμοδιότητες της Διεύθυνσης στο πλαίσιο της αποστολής της, καθορίζονται από τις ισχύουσες διατάξεις Νόμων, Διαταγμάτων και Υπουργικών Αποφάσεων.

Στη Διεύθυνση υπάγονται διοικητικά και τα αποκεντρωμένα Γραφεία Συντήρησης Υποδομών σε επιμέρους δημοτικές ενότητες.

Οι αρμοδιότητες των επί μέρους οργανικών μονάδων των Τεχνικών Υπηρεσιών είναι οι εξής:

(α) Αρμοδιότητες Τμήματος Έργων Οδοποιίας -

- 1) Συνεργάζεται με το Τμήμα Προγραμματισμού, Οργάνωσης και Πληροφορικής κατά το σχεδιασμό των προγραμμάτων δράσης του Δήμου που αφορούν την υλοποίηση συγκοινωνιακών έργων (κατασκευές νέων έργων οδοποιίας, συντήρηση υφιστάμενου οδικού δικτύου, κατασκευές γεφυρών, κόμβων και διαβάσεων)
- 2) Μεριμνά για την εκπόνηση όλων των αναγκαίων μελετών των έργων συντήρησης και βελτίωσης του οδικού δικτύου αρμοδιότητας δήμου και γενικά των μελετών για την υλοποίηση των έργων του Τμήματος (εκπόνηση με προσωπικό του Τμήματος ή με ανάθεση σε τρίτους). Επιβλέπει ην καλή εκπόνηση των μελετών.
- 3) Συντάσσει τεχνικές προδιαγραφές και προσδιορίζει τις ανάγκες κάθε έργου σε υλικά, εργαλεία, τεχνικό εξοπλισμό ανθρώπινο δυναμικό κλπ και εισηγείται την μεθοδολογία εκτέλεσης κάθε έργου (με αυτεπιστασία ή με ανάθεση σε τρίτους).
- 4) Επιβλέπει την εκτέλεση των έργων του Τμήματος που εκτελούνται με αυτεπιστασία. Συγκροτεί, οργανώνει και διοικεί τα σχετικά συνεργεία του Δήμου.
- 5) Συνεργάζεται με το Τμήμα Προμηθειών Υλικών / Εξοπλισμού / Υπηρεσιών των Οικονομικών Υπηρεσιών για την καλή εκτέλεση των διαδικασιών ανάθεσης των μελετών και της εκτέλεσης των έργων σε τρίτους
- 6) Επιβλέπει την εκτέλεση των έργων του Τμήματος που ανατίθενται σε τρίτους. Διενεργεί επιμετρήσεις εργασιών και ελέγχει τις πιστοποιήσεις εργασιών που υποβάλλονται από τρίτους (συντάσσει ανακεφαλαιωτικούς πίνακες, πρωτόκολλα αφανών εργασιών κ.λ.π.).
- 7) Διενεργεί δειγματοληπτικούς ελέγχους, προκειμένου να διαπιστωθεί η ποιότητα των υλικών κατασκευής, καθώς και η ποιότητα των προϊόντων τσιμέντου.
- 8) Μεριμνά για την εκπόνηση όλων των αναγκαίων μελετών για την υλοποίηση των έργων του Τμήματος (εκπόνηση με προσωπικό του Τμήματος ή με ανάθεση σε τρίτους). Επιβλέπει την καλή εκπόνηση των μελετών.
- 9) Μεριμνά για τις διαδικασίες παραλαβής των έργων που εκτελούνται από τρίτους.
- 10) Μεριμνά για τον σωστό χειρισμό και την αξιοποίηση των μηχανημάτων και γενικά του τεχνικού εξοπλισμού που χρησιμοποιεί το Τμήμα.

- 11) Συγκροτεί, οργανώνει και διοικεί συνεργεία άμεσου επέμβασης σε περιπτώσεις επειγόντων περιστατικών εκτός προγράμματος.
- 12) Τηρεί τεχνικά αρχεία με αναλυτικά στοιχεία των έργων που εκτελεί (αναλώσεις υλικών, απασχόληση τεχνικού προσωπικού, απασχόληση τεχνικού εξοπλισμού, στοιχεία κόστους κλπ) και αντίστοιχα αρχεία μελετών και σχεδίων (φάκελοι των έργων). Εξάγει περιοδικά στατιστικά στοιχεία και δείκτες από την εκτέλεση των έργων του Τμήματος.
- 13) Ενημερώνει το Τμήμα Προγραμματισμού, Οργάνωσης και Πληροφορικής για την πρόοδο της υλοποίησης των έργων του Τμήματος.
- 14) Παρέχει διοικητική και γραμματειακή υποστήριξη προς τη Διεύθυνση Τεχνικών Υπηρεσιών και Πολεοδομίας και τα Τμήματά της (τήρηση πρωτοκόλλου, διεκπεραίωση και αρχειοθέτηση αλληλογραφίας, θέματα προσωπικού κλπ).

(β) Αρμοδιότητες Τμήματος Έργων Υπαιθριων χώρων

Συνεργάζεται με το Τμήμα Προγραμματισμού, Οργάνωσης και Πληροφορικής κατά το σχεδιασμό των προγραμμάτων δράσης του Δήμου που αφορούν την υλοποίηση των έργων διαμόρφωσης, διαρρύθμισης και εξωραϊσμού των κοινοχρήστων χώρων στην περιοχή του Δήμου (πεζόδρομοι, πλατείες, παιδικές χαρές, τεχνικά έργα χώρων πρασίνου, αθλητικοί χώροι, αρχαιολογικοί χώροι και μνημεία, κοιμητήρια κλπ)

Οι αρμοδιότητες του Τμήματος είναι ανάλογες με εκείνες του Γραφείου Έργων Οδοποιίας.

(γ) Αρμοδιότητες Τμήματος Κτιριακών Έργων / Συντήρησης Σχολικών Κτιρίων

Συνεργάζεται με το Τμήμα Προγραμματισμού, Οργάνωσης και Πληροφορικής κατά το σχεδιασμό των προγραμμάτων δράσης του Δήμου που αφορούν την υλοποίηση τεχνικών έργων που περιλαμβάνουν

- α) κτιριακά έργα (κατασκευή, συντήρηση, επισκευή, διακόσμηση και εξοπλισμός των δημοτικών κτιρίων και εγκαταστάσεων)
- β) Κτίρια Σχολικών Μονάδων (κατασκευή, συντήρηση, επισκευή, διακόσμηση και εξοπλισμός των σχολικών Κτιρίων).

Οι αρμοδιότητες του Τμήματος είναι ανάλογες με εκείνες του Τμήματος Έργων Οδοποιίας.

(δ) Αρμοδιότητες Τμήματος Ηλεκτρομηχανολογικών Έργων και Συγκοινωνιών ρυθμίσεων

(Αρμοδιότητες μελέτης και εκτέλεσης έργων)

- 1) Μελετά και εκτελεί έργα που αφορούν:
 - (α) Στην επέκταση, συντήρηση, επισκευή και βελτίωση του δικτύου ηλεκτροφωτισμού των οδών και γενικά των υπαιθρίων χώρων του Δήμου, καθώς και του φωτισμού για την ανάδειξη των δημοτικών κτιρίων, μνημείων και αρχαιολογικών χώρων της περιοχής.

- (β) Στην επέκταση, συντήρηση και επισκευή του δικτύου φωτεινής σηματοδότησης για τη ρύθμιση της κυκλοφορίας στην περιοχή του Δήμου.
- (γ) Στην εγκατάσταση και συντήρηση κάθε είδους πληροφοριακών πινακίδων στην περιοχή του Δήμου (πινακίδες ονομασίας οδών και πλατειών, αρίθμησης κτιρίων, παροχής πληροφοριών σε οδηγούς και διερχομένους, πινακίδες στάσεων συγκοινωνιακών μέσων κλπ).
- (δ) Στην εκτέλεση εργασιών απομάκρυνσης παράνομων διαφημιστικών πινακίδων.
- (ε) Στην εκτέλεση εργασιών σήμανσης και διαγράμμισης οδών, καθώς και τοποθέτησης και συντήρησης προστατευτικών μέσων για την ασφάλεια της κυκλοφορίας οχημάτων και πεζών.
- (στ) Στη συντήρηση, επισκευή ή βελτίωση του ηλεκτρομηχανολογικού εξοπλισμού και των κάθε είδους Η/Μ εγκαταστάσεων των Δήμου.

Για τα ανωτέρω έργα οι αρμοδιότητες του Τμήματος είναι ανάλογες με εκείνες του Τμήματος Τεχνικών Έργων.

(Αρμοδιότητες σε θέματα συγκοινωνιών και κυκλοφορίας)

- 2) Μεριμνά για την εξασφάλιση ικανοποιητικού δικτύου αστικών συγκοινωνιών στο Δήμο και τη ρύθμιση σχετικών θεμάτων . Στο πλαίσιο αυτό:

- (α) Μεριμνά για την άσκηση, με δυνατότητα επιβολής κομίστρου, συγκοινωνιακού έργου για την εξυπηρέτηση της μετακίνησης των κατοίκων της περιοχής, εφόσον το έργο αυτό δεν εξυπηρετείται από υφιστάμενη γραμμή. Η άσκηση συγκοινωνιακού έργου είναι δυνατόν να γίνεται είτε με ιδιότητα μέσα, είτε με τη χρήση μισθωμένων μέσων και υπηρεσιών.
- (β) Μεριμνά για τη διενέργεια μεταφορών για τη μετακίνηση κατοίκων που ανήκουν σε κοινωνικές ομάδες (άτομα με αναπηρία, ηλικιωμένοι, παιδιά), είναι εργαζόμενοι στο Δήμο και τα νομικά του πρόσωπα, ή είναι μαθητές που μετακινούνται στον τόπο που λειτουργεί το σχολείο.
- (γ) Καθορίζει τις αστικές γραμμές λεωφορείων, καθώς και την αφετηρία, τη διαδρομή, τις στάσεις και το τέρμα των αντίστοιχων γραμμών.
- (δ) Εισηγείται τον καθορισμό κομίστρων των αστικών φορέων παροχής συγκοινωνιακού έργου.
- (ε) Καθορίζει τις προδιαγραφές των στάσεων και των στεγάστρων αναμονής επιβατών των αστικών και υπεραστικών γραμμών.
- (στ) Εισηγείται την ανάκληση άδειας κυκλοφορίας αστικού λεωφορείου, από τον κύκλο εργασίας, εντός του ιδίου ημερολογιακού έτους.

- 3) Μεριμνά και εισηγείται τη λήψη μέτρων για την ασφάλεια της κυκλοφορίας και τη διευκόλυνση των μετακινήσεων. Στο πλαίσιο αυτό :

- (α) Μεριμνά για τη ρύθμιση της κυκλοφορίας, τον καθορισμό πεζοδρόμων, μονοδρομήσεων και κατευθύνσεων της κυκλοφορίας.
- (β) Μεριμνά για την απομάκρυνση εγκαταλελειμμένων οχημάτων,
- (γ) Ρυθμίζει τα θέματα στάθμευσης των αυτοκινήτων και μεριμνά για τη δημιουργία χώρων στάθμευσης τροχοφόρων και με δυνατότητα μίσθωσης ακινήτων, σύμφωνα με την κείμενη νομοθεσία.
- (δ) Λαμβάνει μέτρα για την απρόσκοπτη πρόσβαση στους κοινοχρήστους χώρους,

- (ε) Μεριμνά για την ονομασία οδών και πλατειών, τοποθέτηση πινακίδων, αρίθμηση κτισμάτων κλπ.
 - (στ) Μεριμνά για την εκπόνηση κυκλοφοριακών μελετών.
 - (ζ) Απαγορεύει τη δημιουργία θέσεων στάθμευσης σε συγκεκριμένους χώρους.
 - (η) Μεριμνά για την παραλαβή των αποσυρομένων δικύκλων, μοτοσυκλετών και μοτοποδηλάτων, όπου δεν υπάρχουν υποκαταστήματα του ΟΔΔΥ.
 - (θ) Καθορίζει το εξωτερικού χρώματος των ΤΑΞΙ.
- 4) Μεριμνά και λαμβάνει μέτρα για την προστασία της ζωής και της περιουσίας των κατοίκων από δραστηριότητες που εγκυμονούν κινδύνους, σε συνεργασία και με τη Δημοτική Αστυνομία. Στο πλαίσιο αυτό :
- (α) Ελέγχει τη σήμανση των εργασιών που εκτελούνται στις οδούς,
 - (β) Ελέγχει την τήρηση των υποχρεώσεων αυτών που εκτελούν έργα και εναποθέτουν υλικά και εργαλεία στις οδούς,
 - (γ) Λαμβάνει και ελέγχει την εφαρμογή μέτρων για την προστασία από επικίνδυνες οικοδομές, και από έλλειψη μέτρων ασφάλειας και υγιεινής, και ελέγχει τα υφιστάμενα μέτρα ασφάλειας σε εργασίες που εκτελούνται.

(Αρμοδιότητες σε θέματα εγκαταστάσεων και αδειοδοτήσεων)

- 5) Ρυθμίζει κάθε θέμα το οποίο αφορά στην εγκατάσταση, λειτουργία και στη συντήρηση ανελκυστήρων, καθώς και στη χορήγηση των σχετικών τεχνικών επαγγελματικών αδειών, σύμφωνα με τις διατάξεις της σχετικής νομοθεσίας.
- 6) Χορηγεί τις άδειες εγκατάστασης και τις άδειες λειτουργίας φωτοβόλων σωλήνων, φωτεινών επιγραφών και ηλεκτροκίνητων ανυψωτικών μηχανημάτων και ελέγχει τη λειτουργία τους.
- 7) Χορηγεί τις άδειες εγκατάστασης και λειτουργίας στεγνοκαθαριστηρίων, πλυντηρίων ρούχων, σιδηρωτηρίων ρούχων και ταπητοκαθαριστηρίων.
- 8) Μεριμνά για την αδειοδότηση επιχειρήσεων και επαγγελμάτων στον τομέα των μεταφορών. Στο πλαίσιο αυτό :
 - (α) Χορηγεί τις άδειες άσκησης επαγγέλματος τεχνιτών επισκευής και συντήρησης αυτοκινήτων, μοτοσυκλετών και μοτοποδηλάτων.
 - (β) Χορηγεί τις άδειες άσκησης επαγγέλματος οδικού μεταφορέα επιβατών και εμπορευμάτων.
 - (γ) Χορηγεί, ανανεώνει, ανακαλεί και αφαιρεί τις άδειες εκγυμναστών, καθώς και ίδρυσης και λειτουργίας σχολών υποψηφίων οδηγών αυτοκινήτων και μοτοσυκλετών.
 - (δ) Εκδίδει τις άδειες ίδρυσης και λειτουργίας συνεργείων επισκευής και συντήρησης αυτοκινήτων, μοτοσυκλετών και μοτοποδηλάτων και λοιπών συναφών εγκαταστάσεων, και διενεργεί επιθεωρήσεις και ηλεκτρολογικούς ελέγχους.
 - (ε) Χορηγεί εξουσιοδοτήσεις σε συνεργεία συντήρησης και επισκευής αυτοκινήτων για διάθεση Κάρτας Ελέγχου Καυσαερίων (ΚΕΚ), και παρακολουθεί και ελέγχει τα Κέντρα Ελέγχου Καυσαερίων.

(στ) Χορήγηση εξουσιοδοτήσεων σε συνεργεία συντήρησης και επισκευής αυτοκινήτων για τοποθέτηση συστημάτων περιορισμού ταχυτήτων.

(ζ) Θεωρεί τις Κάρτες Επιθεώρησης και Επισκευών των ενοικιαζόμενων οχημάτων.

Αρμοδιότητες Πολεοδομίας

Η Πολεοδομία είναι αρμόδια για την εφαρμογή του πολεοδομικού σχεδιασμού, την έκδοση και έλεγχο εφαρμογής των οικοδομικών αδειών και τον έλεγχο των κατασκευών. Οι συγκεκριμένες αρμοδιότητες στο πλαίσιο της αποστολής της, καθορίζονται από τις ισχύουσες διατάξεις Νόμων, Διαταγμάτων και Υπουργικών Αποφάσεων.

Οι αρμοδιότητες των επί μέρους οργανικών μονάδων της Πολεοδομίας είναι οι εξής:

(ε) Αρμοδιότητες Τμήματος έκδοσης οικοδομικών αδειών

- 1) Παραλαμβάνει, ελέγχει την πληρότητα των υποβαλλομένων φακέλων για την έκδοση οικοδομικών αδειών, ελέγχει τις υποβαλλόμενες μελέτες (αρχιτεκτονική, στατική, ηλεκτρομηχανολογικές, θερμομόνωση, παθητική πυροπροστασία, μελέτη ενεργειακής απόδοσης) σύμφωνα με τις ισχύουσες διατάξεις και μετά τον έλεγχο των φορολογικών εκδίδει τις οικοδομικές άδειες.
- 2) Ελέγχει τις αρχιτεκτονικές, στατικές, υδραυλικές και ηλεκτρομηχανολογικές μελέτες, τη μελέτη θερμομόνωσης, τη μελέτη παθητικής πυροπροστασίας και τα σχετικά φορολογικά στοιχεία για την έκδοση ή αναθεώρηση οικοδομικών αδειών βιομηχανικών κτιρίων, κατά τις ρυθμίσεις της σχετικής νομοθεσίας.
- 3) Αναθεωρεί και ενημερώνει τις οικοδομικές άδειες, εγκρίνει εργασίες μικρής κλίμακας και τηρεί όλα τα απαιτούμενα σχετικά στατιστικά στοιχεία και αρχεία των οικοδομικών αδειών.
- 4) Ελέγχει το σύννομο εκδοθεισών οικοδομικών αδειών και προβαίνει σε διακοπή εργασιών ή ανάκληση αδειών, αν απαιτείται.
- 5) Εκδίδει απόφαση για τον καθορισμό μεμονωμένων κτιρίων ή των περιοχών, εντός των οποίων οι όψεις των κτιρίων πρέπει να αποπερατώνονται μέσα σ' έξι έτη από την έκδοση της οικοδομικής άδειας ή της ανωτέρω απόφασης.
- 6) Χορηγεί την άδεια εγκατάστασης δομικής ή μηχανικής κατασκευής προς εγκατάσταση κεραιάς σταθμού στην ξηρά, σύμφωνα με το άρθρο 24 α' του ν. 2075/1992 (ΦΕΚ 129 Α'), όπως ισχύει, και την επιβολή κυρώσεων στους παραβάτες.

(στ) Αρμοδιότητες Τμήματος πολεοδομικών εφαρμογών

- 1) Παρακολουθεί την εξέλιξη των ρυθμιστικών σχεδίων και των πολεοδομικών μελετών για την επέκταση / τροποποίηση των σχεδίων πόλεων στην περιοχή του Δήμου.

- 2) Μελετά και εισηγείται για τις ανάγκες τροποποιήσεων / αναθεώρησης των ρυμοτομικών σχεδίων των πόλεων στην περιοχή του Δήμου.
- 3) Μελετά και εισηγείται την προκαταρκτική πρόταση ανάπλασης ορισμένης περιοχής
- 4) Ελέγχει την εφαρμογή ρυμοτομικών και πολεοδομικών σχεδίων , σύμφωνα με τις αρμοδιότητες που δίδονται στο Δήμο με τις ισχύουσες διατάξεις. Οι εφαρμογές αυτές περιλαμβάνουν ιδίως:
 - (α) Τον έλεγχο εφαρμογής ρυμοτομικών σχεδίων στο έδαφος πριν την έγκριση των πινακίδων εφαρμογής.
 - (β) Την σύνταξη διαγραμμάτων εφαρμογής και διαγραμμάτων διαμορφωμένης κατάστασης.
 - (γ) Τον έλεγχο τοπογραφικών διαγραμμάτων που προορίζονται για σύνταξη πράξεων τακτοποίησης και αναλογισμού ή πράξεων εφαρμογής.
 - (δ) Την επίβλεψη τοπογραφικών μελετών και μελετών Πράξεων Εφαρμογής Σ.Π.
 - (ε) Την σύνταξη Πράξεων Εφαρμογής.
 - (στ) Την εφαρμογή πολεοδομικών σχεδίων και συναφών εκτελεστών πράξεων, που δεν έχουν γενικότερο χαρακτήρα.
 - (ζ) Τον έλεγχο εφαρμογής ρυμοτομικών σχεδίων στο έδαφος, κατ' άρθρο 115 Κ.Β.Π.Ν.
 - (η) Την εφαρμογή εγκεκριμένων σχεδίων επί του εδάφους κατά την πρόβλεψη της παρ.1 του άρθρου 155 Κ.Β.Π.Ν.
- 5) Γνωμοδοτεί για παρέκκλιση από τους όρους δόμησης κατασκευής κτιρίων που προορίζονται για γεωκτηνοτροφικές, γεωπτηνοτροφικές ή υδατοκαλλιεργητικές εγκαταστάσεις, καθώς και για εγκαταστάσεις αποθήκευσης λιπασμάτων, φαρμάκων, ιχθυοτροφών, γεωργικών και αλιευτικών εφοδίων, γεωργικών και αλιευτικών προϊόντων, στεγάστρων σφαγής ζώων και δεξαμενών από οποιοδήποτε υλικό (Σε συνεργασία με τις υπηρεσίες Αγροτικής παραγωγής και Αλιείας).
- 6) Τηρεί αρχεία χαρτών και ρυμοτομικών διαγραμμάτων, όρων δόμησης, διαγραμμάτων και πράξεων εφαρμογής, πράξεων τακτοποίησης και αναλογισμού

(ζ) (Αρμοδιότητες Τμήματος ελέγχου κατασκευών

- 1) Προβαίνει σε έλεγχο των κατασκευών ώστε να διαπιστώνεται η εφαρμογή των εγκεκριμένων σχεδίων των αντίστοιχων οικοδομικών αδειών.
- 2) Προβαίνει σε έλεγχο της κατασκευής αυθαίρετων κτισμάτων και στον χαρακτηρισμό αυτών σύμφωνα με την ισχύουσα πολεοδομική νομοθεσία.
- 3) Σε περιπτώσεις διαπίστωσης κατά τους ανωτέρω ελέγχους παραβάσεων, προβαίνει σε επιβολή προστίμων ή άλλων προβλεπομένων κυρώσεων κατά την κείμενη πολεοδομική νομοθεσία.

- 4) Ελέγχει την τήρηση των διατάξεων που αφορούν τον γενικό οικοδομικό κανονισμό και τις οικοδομές που χαρακτηρίζονται επικίνδυνες, σε συνεργασία με τη δημοτική αστυνομία.
- 5) Εισηγείται την αφαίρεση άδειας από οικοδομές για μη εξόφληση ασφαλιστικών εισφορών στο ΙΚΑ, σε συνεργασία με τη δημοτική αστυνομία.

ΚΕΦΑΛΑΙΟ 2.2 : ΑΡΜΟΔΙΟΤΗΤΕΣ ΑΠΟΚΕΝΤΡΩΜΕΝΩΝ ΥΠΗΡΕΣΙΩΝ

Οι αποκεντρωμένες υπηρεσίες του Δήμου είναι εγκατεστημένες στην έδρα δημοτικών ενοτήτων, εξυπηρετούν τις δημοτικές / τοπικές κοινότητες της ενότητας και περιλαμβάνουν τις παρακάτω υπηρεσίες ανά ενότητα

Άρθρο 18

ΑΠΟΚΕΝΤΡΩΜΕΝΕΣ ΥΠΗΡΕΣΙΕΣ ΜΕ ΕΔΡΑ ΤΗΝ ΔΗΜΟΤΙΚΗ ΚΟΙΝΟΤΗΤΑ ΚΡΟΥΣΩΝΑ

Οι αρμοδιότητες των επί μέρους οργανικών μονάδων που είναι εγκατεστημένες στον Κρουσώνα είναι οι εξής:

1. ΓΡΑΦΕΙΟ ΚΕΠ.

- 1) Ενημερώνει και πληροφορεί τους πολίτες για τις ενέργειες που απαιτούνται για τη διεκπεραίωση διοικητικών υποθέσεων σχετικών με τις δημόσιες υπηρεσίες.
- 2) Παραλαμβάνει αιτήσεις πολιτών για την διεκπεραίωση υποθέσεών τους από τις υπηρεσίες του Δημοσίου, ελέγχει την πληρότητά τους και σε περίπτωση που για την διεκπεραίωση της υπόθεσης απαιτούνται δικαιολογητικά, που δεν υποβάλλονται μαζί με την αίτηση, τα αναζητά και τα παραλαμβάνει με οποιονδήποτε πρόσφορο τρόπο από τις αρμόδιες υπηρεσίες, μετά από σχετική εξουσιοδότηση των πολιτών.
- 3) Διαβιβάζει πλήρεις τους φακέλους των υποθέσεων των πολιτών στην αρμόδια για την διεκπεραίωσή τους υπηρεσία με οποιονδήποτε πρόσφορο τρόπο.
- 4) Παραλαμβάνει από τις αρμόδιες υπηρεσίες τα τελικά έγγραφα που έχουν ζητηθεί από τους πολίτες και μεριμνά για την παράδοσή τους στους πολίτες, είτε με αποστολή, είτε μέσω του ΚΕΠ.
- 5) Παρέχει διάφορες υπηρεσίες στους πολίτες σύμφωνα με τον γενικό σχεδιασμό των ΚΕΠ (επικύρωση εγγράφων, θεώρηση γνησίου υπογραφής, χορήγηση παράβολων, χορήγηση αποδεικτικών φορολογικής και ασφαλιστικής ενημερότητας κλπ).
- 6) Τηρεί αρχεία και επεξεργάζεται στατιστικά στοιχεία από την δράση του ΚΕΠ.
- 7) Παρακολουθεί και υποστηρίζει την εφαρμογή του προγράμματος e-ker για την εξυπηρέτηση των πολιτών σε απομακρυσμένους οικισμούς του Δήμου.

- 8) Υποδέχεται από άλλα Κ.Ε.Π. αιτήσεις πολιτών η διεκπεραίωση των οποίων εμπίπτει στις αρμοδιότητες του Δήμου. Προωθεί τα αιτήματα αυτά στις αρμόδιες για τη διεκπεραίωσή τους υπηρεσίες και παρακολουθεί τη διαδικασία της διεκπεραίωσης και την τήρηση των νόμιμων χρονικών προθεσμιών. Παραλαμβάνει τα σχετικά έγγραφα από τις υπηρεσίες και τα αποστέλλει στα Κ.Ε.Π. της αρχικής υποβολής των αιτήσεων.
- 9) Υποδέχεται και διαχειρίζεται τα παράπονα και τις προτάσεις των πολιτών για βελτιώσεις των διοικητικών διαδικασιών.

2. Γραφείο Διοικητικών Θεμάτων και Εξυπηρέτησης του Πολίτη

- 1) Παρέχει γραμματειακή και διοικητική υποστήριξη προς τον Αντιδήμαρχο που εποπτεύει τις υπηρεσίες της δημοτικής ενότητας και προς τα τμήματά της (τήρηση πρωτοκόλλου, διεκπεραίωση και αρχειοθέτηση αλληλογραφίας, θέματα προσωπικού κλπ).
- 2) Παρέχει γραμματειακή και διοικητική υποστήριξη προς τα πολιτικά όργανα της δημοτικής ενότητας.
- 3) Παρακολουθεί την εφαρμογή όλων των διαδικασιών που σχετίζονται με την απασχόληση των εργαζομένων στις υπηρεσίες της δημοτικής ενότητας, σύμφωνα με τις ισχύουσες διατάξεις (τήρηση ωραρίου, έγκριση και πραγματοποίηση υπερωριών κλπ).
- 4) Συγκεντρώνει τα στοιχεία απασχόλησης και τις μεταβολές των στοιχείων των εργαζομένων στις υπηρεσίες της δημοτικής ενότητας που επηρεάζουν τις αμοιβές τους και ενημερώνει έγκαιρα τις αρμόδιες οικονομικές υπηρεσίες, ώστε να προωθείται έγκαιρα η πληρωμή των εργαζομένων και η απόδοση των ασφαλιστικών εισφορών.
- 5) Μεριμνά για τη λειτουργία του τηλεφωνικού κέντρου της δημοτικής ενότητας.
- 6) Ενημερώνει και πληροφορεί τους πολίτες για τις ενέργειες που απαιτούνται για τη διεκπεραίωση διοικητικών υποθέσεων σχετικών με τις κεντρικές δημοτικές υπηρεσίες.
- 7) Παραλαμβάνει αιτήσεις πολιτών για την διεκπεραίωση υποθέσεων τους από τις κεντρικές υπηρεσίες, ελέγχει την πληρότητά τους και διαβιβάζει πλήρεις τους φακέλους των υποθέσεων των πολιτών στην αρμόδια για την διεκπεραίωσή τους δημοτική υπηρεσία με οποιονδήποτε πρόσφορο τρόπο.
- 8) Παραλαμβάνει από τις αρμόδιες κεντρικές υπηρεσίες τα τελικά έγγραφα που έχουν ζητηθεί από τους πολίτες και μεριμνά για την παράδοσή τους στους πολίτες.
- 9) Τηρεί, σε τοπικό επίπεδο, τις υποχρεώσεις για το Δήμο που προκύπτουν από την ισχύουσα νομοθεσία περί ιθαγένειας, αλλοδαπών και μετανάστευσης.

10) Υποδέχεται και διαχειρίζεται τα παράπονα και τις προτάσεις των πολιτών για βελτιώσεις των διοικητικών διαδικασιών του Δήμου.

3. Γραφείο Οικονομικών Θεμάτων

- 1) Διενεργεί πληρωμές προς δικαιούχους, σύμφωνα με τις ειδικότερες οδηγίες των Οικονομικών Υπηρεσιών, με βάση τα Εντάλματα Πληρωμών και μετά από έλεγχο των δικαιολογητικών που ορίζει ο νόμος.
- 2) Καταγράφει τις διενεργούμενες πληρωμές σύμφωνα με τις ισχύουσες διαδικασίες και ενημερώνει σχετικά τις Οικονομικές Υπηρεσίες.
- 3) Διενεργεί εισπράξεις οφειλών προς τον Δήμο και ενημερώνει το λογιστικό σύστημα του Δήμου με τις σχετικές ταμειακές εγγραφές, σύμφωνα με ειδικότερες οδηγίες των Οικονομικών Υπηρεσιών.
- 4) Τηρεί τις διαδικασίες συναλλαγών με τις Τράπεζες για την τοποθέτηση των χρηματικών διαθεσίμων και την διενέργεια εισπράξεων και πληρωμών μέσω επιταγών. Τηρεί το αναγκαίο φυσικό ταμείο στα γραφεία της δημοτικής ενότητας.

4. Γραφείο Συντήρησης Υποδομών

- 1) Μεριμνά για την φύλαξη, την ασφάλεια και την καθαριότητα των κάθε είδους εγκαταστάσεων της δημοτικής ενότητας.
- 2) Συγκεντρώνει πληροφορίες για την καλή λειτουργία των υποδομών του Δήμου (π.χ. ηλεκτροφωτισμός) και ενημερώνει σχετικά τις αρμόδιες κεντρικές υπηρεσίες του Δήμου.
- 3) Μεριμνά για την συντήρηση και αποκατάσταση βλαβών των κτιριακών και των ηλεκτρομηχανολογικών εγκαταστάσεων της δημοτικής ενότητας.

Άρθρο 19

ΑΠΟΚΕΝΤΡΩΜΕΝΕΣ ΥΠΗΡΕΣΙΕΣ ΜΕ ΕΛΡΑ ΤΗΝ ΤΟΠΙΚΗ ΚΟΙΝΟΤΗΤΑ ΤΥΛΙΣΟΥ

Οι αρμοδιότητες των επί μέρους οργανικών μονάδων που είναι εγκατεστημένες στην Τύλισο είναι οι εξής:

1. Γραφείο ΚΕΠ.

1. Ενημερώνει και πληροφορεί τους πολίτες για τις ενέργειες που απαιτούνται για τη διεκπεραίωση διοικητικών υποθέσεων σχετικών με τις δημόσιες υπηρεσίες.
2. Παραλαμβάνει αιτήσεις πολιτών για την διεκπεραίωση υποθέσεών τους από τις υπηρεσίες του Δημοσίου, ελέγχει την πληρότητά τους και σε περίπτωση

που για την διεκπεραίωση της υπόθεσης απαιτούνται δικαιολογητικά, που δεν υποβάλλονται μαζί με την αίτηση, τα αναζητά και τα παραλαμβάνει με οποιονδήποτε πρόσφορο τρόπο από τις αρμόδιες υπηρεσίες, μετά από σχετική εξουσιοδότηση των πολιτών.

3. Διαβιβάζει πλήρεις τους φακέλους των υποθέσεων των πολιτών στην αρμόδια για την διεκπεραίωσή τους υπηρεσία με οποιονδήποτε πρόσφορο τρόπο.
4. Παραλαμβάνει από τις αρμόδιες υπηρεσίες τα τελικά έγγραφα που έχουν ζητηθεί από τους πολίτες και μεριμνά για την παράδοσή τους στους πολίτες, είτε με αποστολή, είτε μέσω του ΚΕΠ.
5. Παρέχει διάφορες υπηρεσίες στους πολίτες σύμφωνα με τον γενικό σχεδιασμό των ΚΕΠ (επικύρωση εγγράφων, θεώρηση γνησίου υπογραφής, χορήγηση παράβολων, χορήγηση αποδεικτικών φορολογικής και ασφαλιστικής ενημερότητας κλπ).
6. Τηρεί αρχεία και επεξεργάζεται στατιστικά στοιχεία από την δράση του ΚΕΠ.
7. Παρακολουθεί και υποστηρίζει την εφαρμογή του προγράμματος e-ker για την εξυπηρέτηση των πολιτών σε απομακρυσμένους οικισμούς του Δήμου.
8. Υποδέχεται από άλλα Κ.Ε.Π. αιτήσεις πολιτών η διεκπεραίωση των οποίων εμπίπτει στις αρμοδιότητες του Δήμου. Προωθεί τα αιτήματα αυτά στις αρμόδιες για τη διεκπεραίωσή τους υπηρεσίες και παρακολουθεί τη διαδικασία της διεκπεραίωσης και την τήρηση των νόμιμων χρονικών προθεσμιών. Παραλαμβάνει τα σχετικά έγγραφα από τις υπηρεσίες και τα αποστέλλει στα Κ.Ε.Π. της αρχικής υποβολής των αιτήσεων.
9. Υποδέχεται και διαχειρίζεται τα παράπονα και τις προτάσεις των πολιτών για βελτιώσεις των διοικητικών διαδικασιών.

2. Γραφείο Διοικητικών Θεμάτων και Εξυπηρέτησης του Πολίτη

1. Παρέχει γραμματειακή και διοικητική υποστήριξη προς τον Αντιδήμαρχο που εποπτεύει τις υπηρεσίες της δημοτικής ενότητας και προς τα τμήματά της (τήρηση πρωτοκόλλου, διεκπεραίωση και αρχειοθέτηση αλληλογραφίας, θέματα προσωπικού κλπ).
2. Παρέχει γραμματειακή και διοικητική υποστήριξη προς τα πολιτικά όργανα της δημοτικής ενότητας.
3. Παρακολουθεί την εφαρμογή όλων των διαδικασιών που σχετίζονται με την απασχόληση των εργαζομένων στις υπηρεσίες της δημοτικής ενότητας, σύμφωνα με τις ισχύουσες διατάξεις (τήρηση ωραρίου, έγκριση και πραγματοποίηση υπερωριών κλπ).
4. Συγκεντρώνει τα στοιχεία απασχόλησης και τις μεταβολές των στοιχείων των εργαζομένων στις υπηρεσίες της δημοτικής ενότητας που επηρεάζουν τις αμοιβές τους και ενημερώνει έγκαιρα τις αρμόδιες οικονομικές υπηρεσίες,

ώστε να προωθείται έγκαιρα η πληρωμή των εργαζομένων και η απόδοση των ασφαλιστικών εισφορών.

5. Μεριμνά για τη λειτουργία του τηλεφωνικού κέντρου της δημοτικής ενότητας.
6. Ενημερώνει και πληροφορεί τους πολίτες για τις ενέργειες που απαιτούνται για τη διεκπεραίωση διοικητικών υποθέσεων σχετικών με τις κεντρικές δημοτικές υπηρεσίες.
7. Παραλαμβάνει αιτήσεις πολιτών για την διεκπεραίωση υποθέσεών τους από τις κεντρικές υπηρεσίες, ελέγχει την πληρότητά τους και διαβιβάζει πλήρεις τους φακέλους των υποθέσεων των πολιτών στην αρμόδια για την διεκπεραίωσή τους δημοτική υπηρεσία με οποιονδήποτε πρόσφορο τρόπο.
8. Παραλαμβάνει από τις αρμόδιες κεντρικές υπηρεσίες τα τελικά έγγραφα που έχουν ζητηθεί από τους πολίτες και μεριμνά για την παράδοσή τους στους πολίτες.
9. Τηρεί, σε τοπικό επίπεδο, τις υποχρεώσεις για το Δήμο που προκύπτουν από την ισχύουσα νομοθεσία περί ιθαγένειας, αλλοδαπών και μετανάστευσης.
10. Υποδέχεται και διαχειρίζεται τα παράπονα και τις προτάσεις των πολιτών για βελτιώσεις των διοικητικών διαδικασιών του Δήμου.

3. Γραφείο Οικονομικών Θεμάτων

1. Διενεργεί πληρωμές προς δικαιούχους, σύμφωνα με τις ειδικότερες οδηγίες των Οικονομικών Υπηρεσιών, με βάση τα Εντάλματα Πληρωμών και μετά από έλεγχο των δικαιολογητικών που ορίζει ο νόμος.
2. Καταγράφει τις διενεργούμενες πληρωμές σύμφωνα με τις ισχύουσες διαδικασίες και ενημερώνει σχετικά τις Οικονομικές Υπηρεσίες.
3. Διενεργεί εισπράξεις οφειλών προς τον Δήμο και ενημερώνει το λογιστικό σύστημα του Δήμου με τις σχετικές ταμειακές εγγραφές, σύμφωνα με ειδικότερες οδηγίες των Οικονομικών Υπηρεσιών.
4. Τηρεί τις διαδικασίες συναλλαγών με τις Τράπεζες για την τοποθέτηση των χρηματικών διαθεσίμων και την διενέργεια εισπράξεων και πληρωμών μέσω επιταγών. Τηρεί το αναγκαίο φυσικό ταμείο στα γραφεία της δημοτικής ενότητας.

4. Γραφείο Συντήρησης Υποδομών

1. Μεριμνά για την φύλαξη, την ασφάλεια και την καθαριότητα των κάθε είδους εγκαταστάσεων της δημοτικής ενότητας.
2. Συγκεντρώνει πληροφορίες για την καλή λειτουργία των υποδομών του Δήμου (π.χ. ηλεκτροφωτισμός) και ενημερώνει σχετικά τις αρμόδιες κεντρικές υπηρεσίες του Δήμου.

3. Μερικώς για την συντήρηση και αποκατάσταση βλαβών των κτιριακών και των ηλεκτρομηχανολογικών εγκαταστάσεων της δημοτικής ενότητας.

ΜΕΡΟΣ 3

ΔΙΟΙΚΗΣΗ – ΕΠΟΠΤΕΙΑ – ΣΥΝΤΟΝΙΣΜΟΣ

Άρθρο 20

Διοίκηση – Εποπτεία – Συντονισμός

1. Ο Δήμος διοικείται από το Δημοτικό Συμβούλιο, την Οικονομική Επιτροπή, την Επιτροπή Ποιότητας Ζωής, την Εκτελεστική Επιτροπή και το Δήμαρχο. Οι αρμοδιότητες των οργάνων αυτών ορίζονται από τις κείμενες διατάξεις.
2. Όργανα διοίκησης, στο πλαίσιο των αρμοδιοτήτων τους, των Δημοτικών Κοινοτήτων και των Τοπικών Κοινοτήτων του Δήμου είναι, σύμφωνα με τις κείμενες διατάξεις, το Συμβούλιο και ο Πρόεδρος του συμβουλίου της Δημοτικής Κοινότητας ή το Συμβούλιο και ο Πρόεδρος του συμβουλίου της Τοπικής Κοινότητας (ή ο Εκπρόσωπος της Τοπικής Κοινότητας) αντίστοιχα. Οι αρμοδιότητες των οργάνων αυτών ορίζονται από τις κείμενες διατάξεις.
3. Ο Δήμαρχος υποστηρίζεται στα διοικητικά του καθήκοντά του από τον Γενικό Γραμματέα, ο οποίος υλοποιεί τις αρμοδιότητες που του εκχωρεί ο Δήμαρχος με απόφασή του. Οι αρμοδιότητες αυτές είναι δυνατόν να περιλαμβάνουν ιδίως την εποπτεία και τον έλεγχο των δημοτικών υπηρεσιών, έτσι ώστε να εξασφαλίζεται με αποδοτικό τρόπο η αποτελεσματικότητα στην επίτευξη των περιοδικών στόχων και προγραμμάτων που αποφασίζονται από τα πολιτικά όργανα του Δήμου².
4. Το Δήμαρχο επικουρούν οι Αντιδήμαρχοι που ορίζει ο Δήμαρχος και στους οποίους μεταβιβάζει την άσκηση αρμοδιοτήτων καθ' ύλην (π.χ άσκηση εποπτείας συγκεκριμένων δημοτικών υπηρεσιών) και κατά τόπο (εποπτεία αποκεντρωμένων υπηρεσιών και ζητημάτων που αφορούν συγκεκριμένες Δημοτικές ενότητες).
5. Οι αποκεντρωμένες υπηρεσίες στις έδρες των Δημοτικών ενοτήτων εποπτεύονται συνολικά από τον αντίστοιχο Αντιδήμαρχο που ορίζεται σύμφωνα με τις κείμενες διατάξεις. Κάθε αποκεντρωμένη υπηρεσία υπάγεται διοικητικά και ακολουθεί κατά την άσκηση των θεματικών αρμοδιοτήτων της, τις οδηγίες και κατευθύνσεις της αντίστοιχης υπερκείμενης θεματικής διοικητικής ενότητας (π.χ. το αποκεντρωμένο Γραφείο Διοικητικών Θεμάτων διοικείται και ακολουθεί τις οδηγίες και τα πρότυπα που ορίζει η κεντρική Διεύθυνση Διοικητικών / Οικονομικών Υπηρεσιών).
7. Όλες οι υπηρεσίες του Δήμου συνεργάζονται με το Τμήμα Προγραμματισμού, Οργάνωσης και Πληροφορικής κατά το σχεδιασμό και την παρακολούθηση

εφαρμογής των Επιχειρησιακών Προγραμμάτων, των ετησίων προγραμμάτων και γενικά των προγραμμάτων δράσης του Δήμου.

8. Όλες οι κεντρικές υπηρεσίες του Δήμου συνεργάζονται με τα αποκεντρωμένα Γραφεία Διοικητικών θεμάτων και Εξυπηρέτησης του Πολίτη προκειμένου αυτά (α) να ενημερώνουν και να πληροφορούν τους πολίτες για τις ενέργειες που απαιτούνται για τη διεκπεραίωση διοικητικών υποθέσεων σχετικών με τις κεντρικές δημοτικές υπηρεσίες, (β) να παραλαμβάνουν αιτήσεις πολιτών για τη διεκπεραίωση υποθέσεων τους από τις κεντρικές υπηρεσίες και να διαβιβάζουν πλήρεις τους φακέλους των υποθέσεων των πολιτών στην αρμόδια για την διεκπεραίωσή τους δημοτική υπηρεσία και (γ) να παραλαμβάνουν από τις αρμόδιες κεντρικές υπηρεσίες τα τελικά έγγραφα που έχουν ζητηθεί από τους πολίτες και να μεριμνούν για την παράδοσή τους στους πολίτες.

9. Ο Δήμαρχος ή ο Γενικός Γραμματέας δύναται να συγκαλεί περιοδικά ή κατά περίπτωση Συντονιστικά Συμβούλια στα οποία μετέχουν με εκπροσώπους τους το σύνολο ή μέρος (ανάλογα με ομοιογενή θεματικά αντικείμενα) των υπηρεσιών του Δήμου. Παράλληλα, και για την βελτίωση της αποτελεσματικότητας και απόδοσης του έργου του Δήμου, είναι δυνατός ο ορισμός, με απόφαση του Δημάρχου :

(α) Μόνιμων ή κατά περίπτωση διατμηματικών επιτροπών ή ομάδων εργασίας για την επεξεργασία ζητημάτων που αφορούν περισσότερες διοικητικές ενότητες του Δήμου.

(β) Ομάδων διοίκησης έργου ή προγράμματος.

(γ) Συντονιστών (project managers) για την εκτέλεση έργων ή προγραμμάτων με αξιοποίηση προσωπικού και από διάφορες διοικητικές ενότητες.

(δ) Υπαλλήλων – συνδέσμων μεταξύ διοικητικών ενοτήτων με ισχυρή αλληλεξάρτηση.

Άρθρο 21

Αρμοδιότητες Προϊσταμένων Διοικητικών Ενοτήτων

Ο Προϊστάμενος μιας διοικητικής ενότητας (Διεύθυνσης, Τμήματος, Αυτοτελούς Τμήματος ή Αυτοτελούς Γραφείου) ευθύνεται έναντι του αμέσως υπερκείμενου διοικητικού επιπέδου για την αποτελεσματική και αποδοτική εκτέλεση των λειτουργιών της ενότητας, προγραμματίζοντας, οργανώνοντας, συντονίζοντας και ελέγχοντας τις επί μέρους δραστηριότητες, έτσι ώστε να εκπληρώνονται οι περιοδικοί στόχοι του Δήμου με βάση τα αντίστοιχα προγράμματα δράσης. Ειδικότερα ο προϊστάμενος της διοικητικής ενότητας:

- 1) Διατυπώνει σε συνεργασία με το ιεραρχικά ανώτερο διοικητικό επίπεδο και τη Διεύθυνση Προγραμματισμού, τους στόχους και τα προγράμματα δράσης της διοικητικής ενότητας καθώς και τους αντίστοιχους προϋπολογισμούς, σε συνεργασία με τις Οικονομικές Υπηρεσίες.
- 2) Φροντίζει για την υλοποίηση των κατά περίπτωση αποφάσεων των ιεραρχικά ανωτέρων διοικητικών επιπέδων.
- 3) Υπογράφει τα σχετικά έγγραφα για τις αποφάσεις που αποκεντρώνονται στον υπηρεσιακό μηχανισμό μετά από εξουσιοδότηση του Δημάρχου.
- 4) Μεριμνά για την στελέχωση, την οργάνωση, τον συντονισμό και τον έλεγχο των δραστηριοτήτων της διοικητικής ενότητας με τρόπο ώστε να

υλοποιούνται αποτελεσματικά τα προγράμματα δράσης και οι κατά περίπτωση αποφάσεις ή εντολές.

- 5) Μεριμνά για τη βελτίωση της αποτελεσματικότητας της δράσης της διοικητικής ενότητας, τη βελτίωση της απόδοσης του ανθρώπινου δυναμικού και των τεχνικών μέσων, την καλύτερη εξυπηρέτηση του δημότη και την καλύτερη ανταπόκριση της ενότητας στις τοπικές ανάγκες.
- 6) Εποπτεύει, αξιολογεί και κατευθύνει το προσωπικό της διοικητικής ενότητας, μεριμνώντας για την ανάπτυξη και επιμόρφωσή του, τη βελτίωση των συνθηκών εργασίας και τη διατήρηση αρμονικών εργασιακών σχέσεων.
- 7) Ετοιμάζει τους περιοδικούς απολογισμούς των προγραμμάτων δράσεις της διοικητικής ενότητας και τους αντίστοιχους οικονομικούς απολογισμούς σε συνεργασία με τις οικονομικές υπηρεσίες.
- 8) Παραλαμβάνει την αλληλογραφία που σχετίζεται με τις αρμοδιότητες της διοικητικής μονάδας του, την χαρακτηρίζει και την διανέμει στις αρμόδιες υπηρεσιακές μονάδες ή υπαλλήλους παρέχοντας τις αναγκαίες οδηγίες για τις ενέργειες που πρέπει να γίνουν.
- 9) Εισηγείται για θέματα αρμοδιότητας της διοικητικής ενότητας προς τον προϊστάμενο του ανώτερου ιεραρχικά επιπέδου και τα αρμόδια πολιτικά όργανα και παρίσταται, εφόσον απαιτηθεί, στις συνεδριάσεις συλλογικών οργάνων και επιτροπών.
- 10) Έχει το δικαίωμα τροποποίησης ή απόρριψης των υπηρεσιακών εισηγήσεων των κατώτερων ιεραρχικά επιπέδων με ενυπόγραφη πάντοτε σημείωση του στα σχετικά έγγραφα και παράλληλη υποχρέωση έγκαιρης και αιτιολογημένης ενημέρωσης του ανώτερου ιεραρχικά επιπέδου.
- 11) Έχει την ευθύνη ελέγχου και θεώρησης όλων των εγγράφων των υπαλλήλων της διοικητικής ενότητας που εποπτεύει.
- 12) Δέχεται τους πολίτες και παρέχει τις αναγκαίες διευκρινήσεις σε περιπτώσεις παραπόνων και διαφορών σχετικών με τις υπηρεσίες που εποπτεύει. Εισηγείται συστήματα ενημέρωσης των δημοτών σχετικά με τις προσφερόμενες υπηρεσίες, τα δικαιώματα και τις υποχρεώσεις τους έναντι του Δήμου.
- 13) Συνεργάζεται με προϊσταμένους άλλων διοικητικών ενότητων του Δήμου ή των νομικών προσώπων του για τον συντονισμό και την ολοκλήρωση των λειτουργιών του Δήμου.
- 14) Συνεργάζεται με φορείς εκτός Δήμου που σχετίζονται με τις λειτουργίες της διοικητικής ενότητας.
- 15) Είναι υπεύθυνος για την νομιμότητα των ενεργειών της διοικητικής μονάδας του.
- 16) Παρακολουθεί τη νομοθεσία, τις εξελίξεις της επιστήμης και τεχνολογίας και τις εξελίξεις στον τοπικό, ελληνικό και διεθνές περιβάλλον, που έχουν σχέση με τις λειτουργίες της διοικητικής ενότητας. Ενημερώνει το προσωπικό και μεριμνά για την τήρηση των νομικών διατάξεων, την εφαρμογή καινοτομιών και την προσαρμογή της λειτουργίας της διοικητικής ενότητας στις εξελίξεις του εξωτερικού περιβάλλοντος.

Άρθρο 22

Κανονισμοί λειτουργίας των Δημοτικών Υπηρεσιών

Οι αρμοδιότητες των επί μέρους οργανικών μονάδων και των προϊσταμένων τους θεωρούνται ως η γενική περιγραφή του ρόλου τους και αποτελούν το βασικό πλαίσιο

λειτουργίας τους. Λεπτομερέστερες περιγραφές αρμοδιοτήτων μπορούν να γίνουν με τη σύνταξη κανονισμών λειτουργίας των οργανικών μονάδων.

Ο λεπτομερής τρόπος λειτουργίας της κάθε μονάδας, η διάρθρωση των Τμημάτων σε Γραφεία όταν δεν έχει προβλεφθεί στον ΟΕΥ, οι θέσεις εργασίας της κάθε οργανικής μονάδας, οι περιγραφές καθηκόντων, καθώς και οι διαδικασίες διοίκησης και λειτουργίας της μονάδας, ορίζονται με αποφάσεις του Δημάρχου ή καθορίζονται με ειδικούς κανονισμούς λειτουργίας που συντάσσονται με απόφαση του Δημάρχου μετά από εισήγηση των αρμόδιων προϊσταμένων.

ΜΕΡΟΣ 4 **ΘΕΣΕΙΣ ΠΡΟΣΩΠΙΚΟΥ**

Άρθρο 23

ΕΙΔΙΚΕΣ ΘΕΣΕΙΣ

Ορίζονται οι ακόλουθες θέσεις ειδικού προσωπικού :

- (α) Μία (1) θέση Γενικού Γραμματέα. (άρθρο 161 του Ν. 3584 / 07)
- (β) Μία (1) θέση Ιδιαίτερου Γραμματέα Δημάρχου (άρθρο 162 του Ν. 3584 / 07)
- (γ) Πέντε (5) θέσεις Ειδικών Συμβούλων ή Ειδικών Συνεργατών ή Επιστημονικών Συνεργατών (άρθρο 163 του Ν. 3584 / 07)
- (δ) Τέσσερις (4) θέσεις Δικηγόρων με έμμισθη εντολή (άρθρο 161 του Ν. 3584 / 07)

Άρθρο 24

ΟΡΓΑΝΙΚΕΣ ΘΕΣΕΙΣ ΜΕ ΣΧΕΣΗ ΕΡΓΑΣΙΑΣ ΔΗΜΟΣΙΟΥ ΔΙΚΑΙΟΥ

1. Οι θέσεις του μονίμου προσωπικού του Δήμου διακρίνονται στις εξής κατηγορίες :

- A. Πανεπιστημιακής Εκπαίδευσης (ΠΕ).
- B. Τεχνολογικής Εκπαίδευσης (ΤΕ).
- Γ. Δευτεροβάθμιας Εκπαίδευσης (ΔΕ).
- Δ. Υποχρεωτικής Εκπαίδευσης (ΥΕ).

Τα προσόντα διορισμού περιγράφονται στο Π.Δ. 37α/1987, ΠΔ 22/1990 και στο Π.Δ. 50/2001, όπως εκάστοτε ισχύουν.

2. Στην κατηγορία Πανεπιστημιακής Εκπαίδευσης υπάγονται οι εξής κλάδοι και προβλέπονται αντίστοιχα οι παρακάτω θέσεις:

ΚΛΑΔΟΣ ΠΕ	ΑΡΙΘΜΟΣ ΘΕΣΕΩΝ
ΠΕ Διοικητικού	Τέσσερις (4)
ΠΕ Οικονομικού	Τρεις (3)
ΠΕ Οικονομικού - Λογιστικού	Δύο (2)
ΠΕ Οικονομικής και Περιφερειακής Ανάπτυξης	Μία (1)

ΠΕ Πληροφορικής	Δύο (2)
ΠΕ Πολιτικών Επιστημών & Διεθνών Σπουδών	Μία (1)
ΠΕ Επικοινωνίας / Δημοσιογραφίας και ΜΜΕ	Μία (1)
ΠΕ Αρχαιολόγων	Μία (1)
ΠΕ Ψυχολόγων	Μία (1)
ΠΕ Κοινωνιολόγων	Μία (1)
ΠΕ Καθηγητών Φυσικής Αγωγής	Δύο (2)
ΠΕ Πολιτικών Μηχανικών	Έξι (6)
ΠΕ Αρχιτεκτόνων Μηχανικών	Τέσσερις (4)
ΠΕ Μηχανολόγων Μηχανικών	Δύο (2)
ΠΕ Ηλεκτρολόγων Μηχανικών	Δύο (2)
ΠΕ Μηχανικών Η/Υ	Μία (1)
ΠΕ Τοπογράφων Μηχανικών	Δύο (2)
ΠΕ Μηχανικών Χωροταξίας, Πολεοδομίας & Περιφερειακής Ανάπτυξης	Δύο (2)
ΠΕ Συγκοινωνιολόγων	Μία (1)
ΠΕ Μηχανικών Περιβάλλοντος	Μία (1)
ΠΕ Γεωλόγων	Μία (1)
ΠΕ Περιβάλλοντος	Μία (1)
ΠΕ Δασολόγων	Μία (1)
ΠΕ Γεωπόνων (ζωικής παραγωγής)	Μία (1)
ΠΕ Γεωπόνων	Τρεις (3)
ΠΕ Κτηνιάτρων	Μία (1)
ΠΕ Ιχθυολόγων	Μία (1)
ΠΕ Ιατρών ειδικότητας Παθολογίας ή Γενικής Ιατρικής ή Ιατρικής της Εργασίας	Μία (1)
ΠΕ Δημοτικής Αστυνομίας	Δύο (2)
ΠΕ Διεκπεραίωσης υποθέσεων πολιτών	Πέντε (5)
Σύνολο θέσεων ΠΕ	Πενήντα επτά (57)

3. Στην κατηγορία Τεχνολογικής Εκπαίδευσης υπάγονται οι εξής κλάδοι και προβλέπονται αντίστοιχα οι παρακάτω θέσεις:

ΚΛΑΔΟΣ ΤΕ	ΑΡΙΘΜΟΣ ΘΕΣΕΩΝ
ΤΕ Μηχανικών Πολιτικών Έργων Υποδομής	Δύο (2)
ΤΕ Μηχανικών Πολιτικών Δομικών Έργων	Τρεις (3)
ΤΕ Τεχνολόγων Μηχανολόγων Μηχανικών	Δύο (2)
ΤΕ Τεχνολόγων Ηλεκτρολόγων Μηχανικών	Δύο (2)
ΤΕ Τεχνολόγων Τοπογράφων	Τρεις (3)
ΤΕ Ενεργειακής και Περιβαλλοντικής Τεχνολογίας	Μία (1)
ΤΕ Περιβάλλοντος	Μία (1)

ΤΕ Εποπτών Δημόσιας Υγείας	Δύο (2)
ΤΕ Διοίκησης Μονάδων Τοπικής Αυτοδιοίκησης	Δύο (2)
ΤΕ Τεχνολόγων Γεωπονίας (φυτικής παραγωγής)	Μία (1)
ΤΕ Ανθοκομίας και Αρχιτεκτονικής Τοπίου	Μία (1)
ΤΕ Τεχνολόγων Γεωπονίας	Μία (1)
ΤΕ Δασοπονίας και Διαχείρισης Φυσικού Περιβάλλοντος	Μία (1)
ΤΕ Κοινωνικών Λειτουργιών	Μία (1)
ΤΕ Διοικητικού - Λογιστικού	Εννέα (9)
ΤΕ Πληροφορικής	Μία (1)
ΤΕ Γεωπληροφορικής & Τοπογραφίας	Μία (1)
ΤΕ Δημοτικής Αστυνομίας	Τρεις (3)
ΤΕ Διεκπεραίωσης υποθέσεων πολιτών	Τρεις (3)
Σύνολο θέσεων ΤΕ	Σαράντα (40)

4. Στην κατηγορία Δευτεροβάθμιας Εκπαίδευσης υπάγονται οι εξής κλάδοι και προβλέπονται αντίστοιχα οι παρακάτω θέσεις:

ΚΛΑΔΟΣ ΔΕ	ΑΡΙΘΜΟΣ ΘΕΣΕΩΝ
ΔΕ Διοικητικού	Είκοσι Μία (21)
ΔΕ Εισπρακτόρων	Μία (1)
ΔΕ Εποπτών Καθαριότητας	Δύο (2)
ΔΕ Εργοδηγών	Μία (1)
ΔΕ Γεωτεχνικών	Δύο (2)
ΔΕ Σχεδιαστών	Μία (1)
ΔΕ Βιομηχανικής Παραγωγής Τομέα Μηχανολογικού	Μία (1)
ΔΕ Δημοτικής Αστυνομίας	Έξι (6)
ΔΕ Γεωργοτεχνιτών	Μία (1)
ΔΕ Ηλεκτρολόγων	Τρεις (3)
ΔΕ Μηχανοτεχνιτών Αυτοκινήτων	Μία (1)
ΔΕ Ηλεκτροτεχνιτών Αυτοκινήτων	Μία (1)
ΔΕ Χειριστών Μηχανημάτων Έργων	Έξι (6)
ΔΕ Οδηγών Αυτοκινήτων	Δέκα Τρεις (13)
ΔΕ Ασφαλτοτεχνίτες	Δύο (2)
ΔΕ Ελαιοχρωματιστές	Δύο (2)
ΔΕ Τεχνίτες Οικοδομικών Εργασιών	Τρεις (3)
ΔΕ Τεχνικών Οδοποιίας	Δύο (2)
ΔΕ Κηπουρών – Δενδροκόμων – Ανθοκόμων- Δενδροκηπουρών	Μία (1)
ΔΕ Τεχνιτών Η/Υ Τομέα Ηλεκτρονικού	Μία (1)
ΔΕ Χειριστών Η/Υ	Μία (1)
ΔΕ Διεκπεραίωσης υποθέσεων πολιτών	Πέντε (5)
ΔΕ Τεχνιτών Υδραυλικών	Μία (1)

ΔΕ Υδραυλικών	Μία (1)
Σύνολο θέσεων ΔΕ	Ογδόντα Ένα (79)

5. Στην κατηγορία Υποχρεωτικής Εκπαίδευσης υπάγονται οι εξής κλάδοι και προβλέπονται αντίστοιχα οι παρακάτω θέσεις:

ΚΛΑΔΟΣ ΥΕ	ΑΡΙΘΜΟΣ ΘΕΣΕΩΝ
ΥΕ Κλητήρων – Θυρών- Γενικών Καθηκόντων	Τρεις (3)
ΥΕ Βοηθητικού Προσωπικού	Δύο (2)
ΥΕ Εργατών Καθαριότητας	Δέκα τρεις (13)
ΥΕ Εργατών Πρασίνου	Δύο (2)
ΥΕ Εργατών Νεκροταφείου	Δύο (2)
ΥΕ Εργατών Οδοποιίας	Τρεις (3)
ΥΕ Εργατών Οικοδομικών Εργασιών	Τρεις (3)
Σύνολο θέσεων ΥΕ	Είκοσι επτά (28)

ΣΥΝΟΛΟ ΟΡΓΑΝΙΚΩΝ ΘΕΣΕΩΝ Διακόσιες Τέσσερις (204)

Άρθρο 25

ΠΡΟΣΩΡΙΝΕΣ ΘΕΣΕΙΣ ΜΕ ΣΧΕΣΗ ΕΡΓΑΣΙΑΣ ΔΗΜΟΣΙΟΥ ΔΙΚΑΙΟΥ

ΚΛΑΔΟΣ ΥΕ	ΑΡΙΘΜΟΣ ΘΕΣΕΩΝ
ΔΕ1 ΔΙΟΙΚΗΤΙΚΟΥ	Μία (1)

Οι θέσεις αυτές κενούμενες με οποιονδήποτε τρόπο, καταργούνται.

Άρθρο 26

ΘΕΣΕΙΣ ΜΕ ΣΧΕΣΗ ΕΡΓΑΣΙΑΣ ΙΔΙΩΤΙΚΟΥ ΔΙΚΑΙΟΥ ΑΟΡΙΣΤΟΥ ΧΡΟΝΟΥ

1. Προβλέπονται οι παρακάτω θέσεις που καλύπτονται από προσωπικό με σύμβαση εργασίας ιδιωτικού δικαίου αορίστου χρόνου (ΙΔΑΧ) :

Ειδικότητες	ΑΡΙΘΜΟΣ ΘΕΣΕΩΝ
Ειδικού Επιστημονικού Προσωπικού	Τρεις (3)
Μουσικοί	Δέκα (10)
Σύνολο θέσεων ΙΔΑΧ	Δέκα τρεις (13)

2. Προβλέπονται οι παρακάτω θέσεις που καλύπτονται από προσωπικό με σύμβαση εργασίας ιδιωτικού δικαίου αορίστου χρόνου (ΙΔΑΧ) και οι οποίες είναι

προσωποπαγείς. Οι θέσεις αυτές καταργούνται όταν κενωθούν με οποιονδήποτε τρόπο.

ΚΑΤΗΓΟΡΙΑ ΠΕ

Ειδικότητες	ΑΡΙΘΜΟΣ ΘΕΣΕΩΝ
ΠΕ Αρχιτεκτόνων	Μία (1)
ΠΕ Μηχανολόγων Μηχανικών	Μία (1)
Σύνολο προσωποπαγών θέσεων ΙΔΑΧ Π.Ε.	Δύο (2)

ΚΑΤΗΓΟΡΙΑ Τ.Ε.

Ειδικότητες	ΑΡΙΘΜΟΣ ΘΕΣΕΩΝ
ΤΕ Υπάλληλος Γραφείου	Μία (1)
ΤΕ Διοικητικού - Λογιστικού	Μία (1)
ΤΕ Κοινωνικών Λειτουργών	Δύο (2)
Σύνολο προσωποπαγών θέσεων ΙΔΑΧ Τ.Ε.	Τέσσερις (4)

ΚΑΤΗΓΟΡΙΑ ΔΕ

Ειδικότητες	ΑΡΙΘΜΟΣ ΘΕΣΕΩΝ
ΔΕ Υπάλληλοι Γραφείου	Τέσσερις (4)
ΔΕ Υδραυλικών	Δύο (2)
ΔΕ Χειριστές Μηχανημάτων Έργων	Δύο (2)
ΔΕ Οδηγών Αυτοκινήτων	Δύο (2)
ΔΕ Ηλεκτρολόγων	Δύο (2)
ΔΕ Βοηθών Νοσοκόμων - Νοσηλευτών	Δύο (2)
Σύνολο προσωποπαγών θέσεων ΙΔΑΧ Δ.Ε.	Δέκα Τέσσερις (14)

ΚΑΤΗΓΟΡΙΑ ΥΕ

Ειδικότητες	ΑΡΙΘΜΟΣ ΘΕΣΕΩΝ
ΥΕ Εργάτης Ύδρευσης	Μία (1)
ΥΕ Υδρονομείς	Δύο (2)
ΥΕ Οικογενειακή Βοηθός – Βοηθητικό Προσωπικό	Μία (1)
ΥΕ Οικογενειακοί Βοηθοί	Πέντε (5)
ΥΕ Προσωπικό Καθαριότητας	Έντεκα (11)
Σύνολο προσωποπαγών θέσεων ΙΔΑΧ Υ.Ε.	Είκοσι (20)
ΓΕΝΙΚΟ ΣΥΝΟΛΟ ΠΡΟΣΩΠΟΠΑΓΩΝ ΘΕΣΕΩΝ ΙΔΑΧ	<u>ΣΑΡΑΝΤΑ (40)</u>

Άρθρο 27

ΘΕΣΕΙΣ ΜΕ ΣΧΕΣΗ ΕΡΓΑΣΙΑΣ ΙΔΙΩΤΙΚΟΥ ΔΙΚΑΙΟΥ ΟΡΙΣΜΕΝΟΥ ΧΡΟΝΟΥ

Προβλέπονται οι παρακάτω θέσεις προσωπικού με σύμβαση εργασίας ιδιωτικού δικαίου ορισμένου χρόνου, για την αντιμετώπιση εποχικών ή άλλων περιοδικών ή πρόσκαιρων αναγκών καθώς και για κάλυψη αναγκών ανταποδοτικού χαρακτήρα, σύμφωνα με τις κείμενες διατάξεις ως εξής:

ΚΛΑΔΟΣ	ΑΡΙΘΜΟΣ
--------	---------

	ΘΕΣΕΩΝ
ΠΕ Ιατρός Εργασίας	1
ΠΕ Γεωτεχνικών	2
ΠΕ Πολιτικός Μηχανικός	1
ΠΕ Χωροταξίας/Πολεοδομίας & Περιφ. Ανάπτυξης	1
ΠΕ Τοπογράφος Μηχανικός	1
ΠΕ Μηχανολόγος/ Ηλεκτρολόγος Μηχανικός	1
ΤΕ Μηχανολόγος/ Ηλεκτρολόγος Μηχανικός	1
ΤΕ Λογιστών – Οικονομίας Διοίκησης	1
ΔΕ Ναυαγοσωστών	18
ΔΕ Ηλεκτρολόγων	6
ΔΕ Χειριστές Μηχανημάτων Έργων	6
ΔΕ Οδηγών Αυτ/των	10
ΔΕ Τεχνίτες Οικοδομικών Εργασιών	4
ΔΕ Ελαιοχρωματιστές	4
ΥΕ Εργάτες Καθαριότητας	23
ΥΕ Εργάτες Πρασίνου	4
ΥΕ Εργάτες Οικοδομικών Εργασιών	8
ΥΕ Εργάτες Οδοποιίας	8
ΥΕ Φύλακες Σχολείων	10
ΣΥΝΟΛΟ ΘΕΣΕΩΝ ΙΔΙΩΤ. ΔΙΚΑΙΟΥ ΟΡΙΣΜ. ΧΡΟΝΟΥ	110

ΜΕΡΟΣ 5

ΠΡΟΪΣΤΑΜΕΝΟΙ ΥΠΗΡΕΣΙΩΝ

Άρθρο 28

Προϊστάμενοι Υπηρεσιών

1. Προϊστάμενοι των Διευθύνσεων, Τμημάτων και αυτοτελών Γραφείων της οργανωτικής δομής του Δήμου τοποθετούνται, σύμφωνα με τις κείμενες διατάξεις, υπάλληλοι (υπενθυμίζεται ότι σύμφωνα με το ΠΔ 19/2011 «Αρ. ΦΕΚ 51, Τεύχος Α» επιτρέπεται η επιλογή υπαλλήλων Ι.Δ.Α.Χ. ως προϊσταμένων) των ακόλουθων κλάδων :

Σε περίπτωση ισοβαθμίας μεταξύ υπαλλήλων διαφορετικών κατηγοριών ισχύει το προβάδισμα που ορίζουν οι διατάξεις του άρθρου 99 του Ν. 3584/2007

ΔΙΟΙΚΗΤΙΚΗ ΕΝΟΤΗΤΑ (Οργανική μονάδα)		ΚΛΑΔΟΣ
1	Αυτοτελές Γραφείο Επικοινωνίας και Δημοσίων Σχέσεων	ΠΕ Διοικητικού, ΠΕ Επικοινωνίας/ Δημοσιογραφίας & ΜΜΕ, ΠΕ Πολιτικών Επιστημών & Διεθνών Σπουδών ή ΤΕ Διοικητικού - Λογιστικού ελλείψει αυτών ΔΕ

		Διοικητικού
2	Αυτοτελές Γραφείο Διοικητικής Βοήθειας	ΠΕ Διοικητικού, ΠΕ Πληροφορικής ή ΤΕ Διοικητικού- Λογιστικού, ΤΕ Πληροφορικής ελλείπει αυτών ΔΕ Διοικητικού ή ΔΕ Πληροφορικής
3	Αυτοτελές Τμήμα Προγραμματισμού και Οργάνωσης	ΠΕ Μηχ. Χωροταξίας/Πολεοδομίας & Περ. Ανάπτυξης, ΠΕ Πολιτικών Επιστημών & Διεθνών Σπουδών, ΠΕ Οικονομικού, ΠΕ Διοικητικού, ΠΕ Οικον. & Περιφ. Ανάπτυξης, ΠΕ Αρχιτεκτόνων ή ΤΕ Διοίκηση Μονάδων Τοπ. Αυτ/σης, ΤΕ Διοικητικού - Λογιστικού
4	Αυτοτελές Τμήμα Τεχνολογίας, Πληροφορικής, Επικοινωνιών (ΤΠΕ) και Διαφάνειας	ΠΕ Πληροφορικής, ΠΕ Μηχανικών Η/Υ, ή ΤΕ Πληροφορικής, ΤΕ Γεωπληροφορικής & Τοπογραφίας
5	Δ/ση Τοπικής Οικονομικής Ανάπτυξης Περιβάλλοντος & Πρασίνου	ΠΕ Γεωπόνων, ΠΕ Γεωλόγων, ΠΕ Μηχανικών Περιβάλλοντος, ΠΕ Περιβάλλοντος, ΠΕ Δασολόγων, ΠΕ Ιχθυολόγων, ΠΕ Κτηνιάτρων, ΠΕ Οικον. & Περιφ. Ανάπτυξης ΠΕ Διοικητικού, ΠΕ Οικονομικού ή ΤΕ Γεωπονίας, ΤΕ Περιβάλλοντος, ΤΕ Δασοπονίας & Φυσικού Περιβάλλοντος, ΤΕ Ανθοκομίας, ΤΕ Διοικητικού - Λογιστικού
	Τμήμα Αγροτικής Ανάπτυξης & Τοπικής Οικονομίας	ΠΕ Γεωπόνων, ΠΕ Ιχθυολόγων, ΠΕ Κτηνιάτρων ΠΕ Οικονομικού, ΠΕ Διοικητικού ή ΤΕ Γεωπονίας, ΤΕ Εποπτών Δημόσιας Υγείας, ΤΕ Διοικητικού - Λογιστικού
	Τμήμα Περιβάλλοντος και Πολιτικής Προστασίας	ΠΕ Γεωπόνων, ΠΕ Γεωλόγων, ΠΕ Μηχανικών Περιβάλλοντος, ΠΕ Δασολόγων, ΠΕ Περιβάλλοντος, ΠΕ Οικον. & Περιφ. Ανάπτυξης ή ΤΕ Γεωπονίας, ΤΕ Περιβάλλοντος, ΤΕ Δασοπονίας & Φυσικού Περιβάλλοντος
	Τμήμα Συντήρησης Πρασίνου	ΠΕ Γεωπόνων, ΠΕ Μηχανικών Περιβάλλοντος, ΠΕ Περιβάλλοντος ή ΤΕ Γεωπονίας, ΤΕ Περιβάλλοντος, ΤΕ Δασοπονίας & Φυσικού Περιβάλλοντος, ΤΕ Ανθοκομίας ή ΔΕ Κηπουρών / Δεντροκηπουρών

6	Δ/ση Καθαριότητας και Ανακύκλωσης	ΠΕ Μηχανικών Περιβάλλοντος, ΠΕ Περιβάλλοντος, ΠΕ Μηχανολόγων Μηχανικών, ΠΕ Ηλεκτρολόγων Μηχανικών, ΠΕ Διοικητικού ή ΤΕ Τεχνολογίας Περιβάλλοντος, ΤΕ Περιβάλλοντος, ΤΕ Δασοπονίας & Φυσικού Περιβάλλοντος, ΤΕ Μηχανολόγων Μηχανικών ΤΕ Διοικητικού – Λογιστικού ελλείψει αυτών ΔΕ Εργοδηγών ή ΔΕ Διοικητικού ή ΔΕ Εποπτών Καθαριότητας
	Τμήμα Σχεδιασμού Εποπτείας	ΠΕ Μηχανικών Περιβάλλοντος, ΠΕ Περιβάλλοντος, ΠΕ Μηχανολόγων Μηχανικών ΠΕ Διοικητικού ή ΤΕ Τεχνολογίας Περιβάλλοντος, ΤΕ Περιβάλλοντος, ΤΕ Δασοπονίας & Φυσικού Περιβάλλοντος, ΤΕ Μηχανολόγων Μηχανικών, ΤΕ Ηλεκτρολόγων Μηχανικών, ΤΕ Διοικητικού – Λογιστικού ή ΔΕ Εποπτών Καθαριότητας, ΔΕ Οδηγών ή ΔΕ Εργοδηγών, ΔΕ Βιομηχανικής Παραγωγής – Μηχανολογικού
	Τμήμα Αποκομιδής Απορριμμάτων και Ανακυκλώσιμων Υλικών	ΠΕ Μηχανικών Περιβάλλοντος, ΠΕ Περιβάλλοντος, ΠΕ Μηχανολόγων Μηχανικών ή ΤΕ Περιβάλλοντος, ΤΕ Δασοπονίας & Φυσικού Περιβάλλοντος, ΤΕ Μηχανολόγων Μηχανικών ή ΔΕ Εποπτών Καθαριότητας, ΔΕ Οδηγών, ΔΕ Γεωτεχνικών, ΔΕ Εργοδηγών, ΔΕ Βιομηχανικής Παραγωγής – Μηχανολογικού, ΔΕ Μηχανοτεχνίτες Αυτ/των, ΔΕ Ηλεκτροτεχνίτες Αυτ/των
	Τμήμα Διαχείρισης και Συντήρησης Οχημάτων	ΠΕ Μηχανολόγων Μηχανικών, ΠΕ Διοικητικού ή ΤΕ Μηχανολόγων Μηχανικών, ΤΕ Διοικητικού – Λογιστικού ή ΔΕ Εποπτών Καθαριότητας, ΔΕ Διοικητικού, ΔΕ Οδηγών, ΔΕ Εργοδηγών, ΔΕ Μηχανοτεχνίτες Αυτ/των, ΔΕ Ηλεκτροτεχνίτες Αυτ/των, ΔΕ Βιομηχανικής Παραγωγής – Μηχανολογικού

7	Αυτοτελές Τμήμα Κοινωνικής Προστασίας, Παιδείας και Πολιτισμού	ΠΕ Ψυχολόγων, ΠΕ Κοινωνιολόγων, ΠΕ Ιατρών, ΠΕ Κτηνιάτρων, ΠΕ Αρχαιολόγων, ΠΕ Καθηγητών Φυσικής Αγωγής, ΠΕ Επικοινωνίας/Δημοσιογραφίας & ΜΜΕ ή ΤΕ Κοινωνικών Λειτουργιών, ΤΕ Εποπτών Δημόσιας Υγείας
8	Διεύθυνση Διοικητικών Υπηρεσιών	ΠΕ Διοικητικού, ΠΕ Οικονομικού, ΠΕ Οικονομικού – Λογιστικού, ΠΕ Πολιτικών Επιστημών & Διεθνών Σχέσεων, ΠΕ Οικ. & Περιφ. Ανάπτυξης, ΠΕ Πληροφορικής ή ΤΕ Διοικητικού – Λογιστικού, ΤΕ Διοίκησης Μον. Τοπ. Αυτ/σης, ΤΕ Πληροφορικής ελλείπει αυτών ΔΕ Διοικητικού, ΔΕ Πληροφορικής
	Τμήμα Υποστήριξης Πολιτικών Οργάνων	ΠΕ Διοικητικού, ΠΕ Οικονομικού, ΠΕ Οικονομικού – Λογιστικού, ΠΕ Πολιτικών Επιστημών & Διεθνών Σχέσεων, ΠΕ Οικ. & Περιφ. Ανάπτυξης, ΠΕ Πληροφορικής ή ΤΕ Διοικητικού – Λογιστικού, ΤΕ Διοίκησης Μον. Τοπ. Αυτ/σης, ΤΕ Πληροφορικής ή ΔΕ Διοικητικού, ΔΕ Πληροφορικής
	Τμήμα Δημοτικής Κατάστασης, Ληξιαρχείου και Αλλοδαπών	ΠΕ Διοικητικού, ΠΕ Οικονομικού, ΠΕ Οικονομικού – Λογιστικού, ΠΕ Πολιτικών Επιστημών & Διεθνών Σχέσεων, ΠΕ Πληροφορικής ή ΤΕ Διοικητικού – Λογιστικού, ΤΕ Διοίκησης Μον. Τοπ. Αυτ/σης, ΤΕ Πληροφορικής ή ΔΕ Διοικητικού, ΔΕ Πληροφορικής
	Τμήμα Ανθρώπινου Δυναμικού και Διοικητικής Μέριμνας	ΠΕ Διοικητικού, ΠΕ Οικονομικού, ΠΕ Οικονομικού – Λογιστικού, ΠΕ Πολιτικών Επιστημών & Διεθνών Σχέσεων, ΠΕ Οικ. & Περιφ. Ανάπτυξης, ΠΕ Πληροφορικής ή ΤΕ Διοικητικού – Λογιστικού, ΤΕ Διοίκησης Μον. Τοπ. Αυτ/σης, ΤΕ Πληροφορικής ή ΔΕ Διοικητικού, ΔΕ Πληροφορικής
	Τμήμα Διοικητικής Μέριμνας	ΠΕ Διοικητικού, ΠΕ Οικονομικού, ΠΕ Οικονομικού – Λογιστικού, ΠΕ Πολιτικών Επιστημών & Διεθνών Σχέσεων, ΠΕ Οικ. & Περιφ. Ανάπτυξης, ΠΕ Πληροφορικής ή ΤΕ Διοικητικού – Λογιστικού, ΤΕ Διοίκησης Μον. Τοπ. Αυτ/σης ή ΔΕ Διοικητικού, ΔΕ Πληροφορικής

9	Δ/νση ΚΕΠ	ΠΕ Διεκπεραίωσης Υποθέσεων Πολιτών, ΠΕ Διοικητικού, ΠΕ Οικονομικού, ΠΕ Οικονομικού – Λογιστικού, ΠΕ Πληροφορικής ή ΤΕ Διεκπεραίωσης Υποθέσεων Πολιτών, ΤΕ Διοικητικού – Λογιστικού, ΤΕ Πληροφορικής ελλείψει αυτών ΔΕ Διεκπεραίωσης Υποθέσεων Πολιτών, ΔΕ Διοικητικού, ΔΕ Πληροφορικής
	Τμήμα Εξυπηρέτησης Πολιτών	ΠΕ Διεκπεραίωσης Υποθέσεων Πολιτών, ΠΕ Διοικητικού, ΠΕ Οικονομικού, ΠΕ Οικονομικού – Λογιστικού, ΠΕ Πληροφορικής ή ΤΕ Διεκπεραίωσης Υποθέσεων Πολιτών, ΤΕ Διοικητικού – Λογιστικού, ΤΕ Πληροφορικής ή ΔΕ Διεκπεραίωσης Υποθέσεων Πολιτών, ΔΕ Διοικητικού, ΔΕ Πληροφορικής
	Τμήμα Εσωτερικής Ανταπόκρισης	ΠΕ Διεκπεραίωσης Υποθέσεων Πολιτών, ΠΕ Διοικητικού, ΠΕ Οικονομικού, ΠΕ Οικονομικού – Λογιστικού, ΠΕ Πληροφορικής ή ΤΕ Διεκπεραίωσης Υποθέσεων Πολιτών, ΤΕ Διοικητικού – Λογιστικού, ΤΕ Πληροφορικής ή ΔΕ Διεκπεραίωσης Υποθέσεων Πολιτών, ΔΕ Διοικητικού, ΔΕ Πληροφορικής
10	Δ/νση Οικονομικών Υπηρεσιών	ΠΕ Οικονομικού, ΠΕ Οικονομικού – Λογιστικού, ΠΕ Διοικητικού, ΠΕ Οικ. & Περιφ. Ανάπτυξης, ΠΕ Πληροφορικής ή ΤΕ Διοικητικού – Λογιστικού ελλείψει αυτών ΔΕ Διοικητικού
	Τμήμα Προϋπολογισμού, Λογιστηρίου και Προμηθειών	ΠΕ Οικονομικού, ΠΕ Οικονομικού – Λογιστικού, ΠΕ Διοικητικού, ΠΕ Οικ. & Περιφ. Ανάπτυξης, ή ΤΕ Διοικητικού – Λογιστικού ή ΔΕ Διοικητικού
	Τμήμα Εσόδων Περιουσίας	ΠΕ Οικονομικού, ΠΕ Οικονομικού – Λογιστικού, ΠΕ Διοικητικού, ΠΕ Οικ. & Περιφ. Ανάπτυξης ή ΤΕ Διοικητικού – Λογιστικού ή ΔΕ Διοικητικού
	Τμήμα Ταμείου	ΠΕ Οικονομικού, ΠΕ Οικονομικού – Λογιστικού, ΠΕ Διοικητικού, ΠΕ Οικ. & Περιφ. Ανάπτυξης ή ΤΕ Διοικητικού – Λογιστικού ή ΔΕ Διοικητικού

11	Διεύθυνση Τεχνικών Υπηρεσιών και Πολεοδομίας	ΠΕ Αρχιτεκτόνων, ΠΕ Πολιτικών Μηχανικών, ΠΕ Μηχανολόγων Μηχανικών, ΠΕ Ηλεκτρολόγων Μηχανικών, ΠΕ Τοπογράφων Μηχανικών, ΠΕ Γεωλόγων, ΠΕ Χωροταξίας/Πολεοδομίας & Περ. Ανάπτυξης, ΠΕ Μηχανικών Περιβάλλοντος
	Τμήμα Έργων οδοποιίας	ΠΕ Αρχιτεκτόνων, ΠΕ Πολιτικών Μηχανικών, ΠΕ Μηχανολόγων Μηχανικών, ΠΕ Ηλεκτρολόγων Μηχανικών, ΠΕ Τοπογράφων Μηχανικών, ΠΕ Γεωλόγων, ΠΕ Χωροταξίας, Πολεοδομίας & Περ. Ανάπτυξης, ΠΕ Μηχανικών Περιβάλλοντος ελλείπει αυτών ΤΕ Μηχανικών Δομικών Έργων, ΤΕ Μηχανικών Έργων Υποδομής, ΤΕ Μηχανολόγων Μηχανικών, ΤΕ Ηλεκτρολόγων Μηχανικών, ΤΕ Τοπογράφων Μηχανικών, ΤΕ Μηχανικών Ενεργειακής & Περιβαλλοντικής Τεχνολογίας
	Τμήμα Διαμόρφωσης Υπαίθριων Χώρων	ΠΕ Αρχιτεκτόνων, ΠΕ Πολιτικών Μηχανικών, ΠΕ Μηχανολόγων Μηχανικών, ΠΕ Ηλεκτρολόγων Μηχανικών, ΠΕ Τοπογράφων Μηχανικών, ΠΕ Γεωλόγων, ΠΕ Χωροταξίας & Περ. Ανάπτυξης, ΠΕ Μηχανικών Περιβάλλοντος ελλείπει αυτών ΤΕ Μηχανικών Δομικών Έργων, ΤΕ Μηχανικών Έργων Υποδομής, ΤΕ Μηχανολόγων Μηχανικών, ΤΕ Ηλεκτρολόγων Μηχανικών, ΤΕ Τοπογράφων Μηχανικών, ΤΕ Μηχανικών Ενεργειακής & Περιβαλλοντικής Τεχνολογίας

<p>Τμήμα Κτιριακών Έργων /Συντήρησης Σχολικών Κτιρίων</p>	<p>ΠΕ Αρχιτεκτόνων, ΠΕ Πολιτικών Μηχανικών, ΠΕ Μηχανολόγων Μηχανικών, ΠΕ Ηλεκτρολόγων Μηχανικών, ΠΕ Τοπογράφων Μηχανικών, ΠΕ Γεωλόγων, ΠΕ Χωροταξίας & Περ. Ανάπτυξης, ΠΕ Μηχανικών Περιβάλλοντος ελλείπει αυτών ΤΕ Μηχανικών Δομικών Έργων, ΤΕ Μηχανικών Έργων Υποδομής, ΤΕ Μηχανολόγων Μηχανικών, ΤΕ Ηλεκτρολόγων Μηχανικών, ΤΕ Τοπογράφων Μηχανικών, ΤΕ Μηχανικών Ενεργειακής & Περιβαλλοντικής Τεχνολογίας</p>
<p>Τμήμα Ηλεκτρομηχανικών Έργων & Κυκλοφοριακών Ρυθμίσεων</p>	<p>ΠΕ Αρχιτεκτόνων, ΠΕ Πολιτικών Μηχανικών, ΠΕ Μηχανολόγων Μηχανικών, ΠΕ Ηλεκτρολόγων Μηχανικών, ΠΕ Τοπογράφων Μηχανικών, ΠΕ Γεωλόγων, ΠΕ Χωροταξίας & Περ. Ανάπτυξης, ΠΕ Μηχανικών Περιβάλλοντος ελλείπει αυτών ΤΕ Μηχανικών Δομικών Έργων, ΤΕ Μηχανικών Έργων Υποδομής, ΤΕ Μηχανολόγων Μηχανικών, ΤΕ Ηλεκτρολόγων Μηχανικών, ΤΕ Τοπογράφων Μηχανικών, ΤΕ Μηχανικών Ενεργειακής & Περιβαλλοντικής Τεχνολογίας</p>
<p>Τμήμα Έκδοσης Οικοδομικών Αδειών</p>	<p>ΠΕ Αρχιτεκτόνων, ΠΕ Πολιτικών Μηχανικών, ΠΕ Μηχανολόγων Μηχανικών, ΠΕ Ηλεκτρολόγων Μηχανικών, ΠΕ Τοπογράφων Μηχανικών, ΠΕ Γεωλόγων, ΠΕ Χωροταξίας & Περ. Ανάπτυξης, ΠΕ Μηχανικών Περιβάλλοντος ελλείπει αυτών ΤΕ Μηχανικών Δομικών Έργων, ΤΕ Μηχανικών Έργων Υποδομής, ΤΕ Μηχανολόγων Μηχανικών, ΤΕ Ηλεκτρολόγων Μηχανικών, ΤΕ Τοπογράφων Μηχανικών, ΤΕ Μηχανικών Ενεργειακής & Περιβαλλοντικής Τεχνολογίας</p>

	Τμήμα Πολεοδομικών Εφαρμογών	ΠΕ Αρχιτεκτόνων, ΠΕ Πολιτικών Μηχανικών, ΠΕ Μηχανολόγων Μηχανικών, ΠΕ Ηλεκτρολόγων Μηχανικών, ΠΕ Τοπογράφων Μηχανικών, ΠΕ Γεωλόγων, ΠΕ Χωροταξίας & Περ. Ανάπτυξης, ΠΕ Μηχανικών Περιβάλλοντος ελλείπει αυτών ΤΕ Μηχανικών Δομικών Έργων, ΤΕ Μηχανικών Έργων Υποδομής, ΤΕ Μηχανολόγων Μηχανικών, ΤΕ Ηλεκτρολόγων Μηχανικών, ΤΕ Τοπογράφων Μηχανικών, ΤΕ Μηχανικών Ενεργειακής & Περιβαλλοντικής Τεχνολογίας
	Τμήμα Ελέγχου Κατασκευών	ΠΕ Αρχιτεκτόνων, ΠΕ Πολιτικών Μηχανικών, ΠΕ Μηχανολόγων Μηχανικών, ΠΕ Ηλεκτρολόγων Μηχανικών, ΠΕ Τοπογράφων Μηχανικών, ΠΕ Γεωλόγων, ΠΕ Χωροταξίας & Περ. Ανάπτυξης, ΠΕ Μηχανικών Περιβάλλοντος ελλείπει αυτών ΤΕ Μηχανικών Δομικών Έργων, ΤΕ Μηχανικών Έργων Υποδομής, ΤΕ Μηχανολόγων Μηχανικών, ΤΕ Ηλεκτρολόγων Μηχανικών, ΤΕ Τοπογράφων Μηχανικών, ΤΕ Μηχανικών Ενεργειακής & Περιβαλλοντικής Τεχνολογίας
12	ΑΠΟΚΕΝΤΡΩΜΕΝΕΣ ΥΠΗΡΕΣΙΕΣ ΜΕ ΕΔΡΑ ΚΡΟΥΣΩΝΑ	ΠΕ Διεκπεραίωσης Υποθέσεων Πολιτών, ΠΕ Διοικητικού, ΠΕ Οικονομικού, ΠΕ Οικονομικού – Λογιστικού, ΠΕ Πληροφορικής ή ΤΕ Διεκπεραίωσης Υποθέσεων Πολιτών, ΤΕ Διοικητικού –Λογιστικού, ΤΕ Διοίκησης Μον. Τοπ. Αυτ/σης, ΤΕ Πληροφορικής ελλείπει αυτών ΔΕ Διεκπεραίωσης Υποθέσεων Πολιτών, ΔΕ Διοικητικού, ΔΕ Πληροφορικής
13	ΑΠΟΚΕΝΤΡΩΜΕΝΕΣ ΥΠΗΡΕΣΙΕΣ ΜΕ ΕΔΡΑ ΤΗΝ ΤΥΛΙΣΟ	ΠΕ Διεκπεραίωσης Υποθέσεων Πολιτών, ΠΕ Διοικητικού, ΠΕ Οικονομικού, ΠΕ Οικονομικού – Λογιστικού, ΠΕ Πληροφορικής ή ΤΕ Διεκπεραίωσης Υποθέσεων Πολιτών, ΤΕ Διοικητικού –Λογιστικού, ΤΕ Διοίκησης Μον. Τοπ. Αυτ/σης, ΤΕ Πληροφορικής ελλείπει αυτών ΔΕ Διεκπεραίωσης Υποθέσεων Πολιτών, ΔΕ Διοικητικού, ΔΕ Πληροφορικής

2. Η ιεραρχία του προσωπικού του Αυτοτελούς Τμήματος Δημοτικής Αστυνομίας σύμφωνα με το άρθρο 7 του Ν.3731/08 για την Αναδιοργάνωση της δημοτικής αστυνομίας, έχει ως εξής :

- I. Ένας (1) Τμηματάρχης
- II. Δύο (2) Επόπτες
- III. Δημοτικοί Αστυνομικοί (8)

ΜΕΡΟΣ 6

ΤΕΛΙΚΕΣ ΔΙΑΤΑΞΕΙΣ

Άρθρο 29

Τελικές διατάξεις

1. Κατά την έναρξη της ισχύος του παρόντος Οργανισμού οι υπηρετούντες στο Δήμο υπάλληλοι κατατάσσονται στις αντίστοιχες θέσεις των σχετικών κλάδων.
2. Η κατανομή του προσωπικού στις επί μέρους οργανικές μονάδες γίνεται με απόφαση του Δημάρχου, λαμβάνοντας υπόψη τις λειτουργικές ανάγκες των μονάδων, τα προσόντα, την πείρα και τις ειδικές γνώσεις των υπαλλήλων.
3. Η ισχύς του παρόντος Οργανισμού Εσωτερικών Υπηρεσιών αρχίζει από τη δημοσίευσή του στην Εφημερίδα της Κυβερνήσεως, οπότε παύει να ισχύει κάθε προηγούμενη σχετική απόφαση.

1.1 ΑΚΡΟΤΕΛΕΥΤΙΟ ΑΡΘΡΟ : ΚΑΛΥΨΗ ΔΑΠΑΝΗΣ

Στον προϋπολογισμό του τρέχοντος έτους υπάρχουν εγκεκριμένες πιστώσεις στους αντίστοιχους Κ.Α. για την κάλυψη της μισθοδοσίας του υπηρετούντος προσωπικού. Η μελλοντική επιβάρυνση του προϋπολογισμού του Δήμου συναρτάται με τον εκάστοτε ετήσιο προγραμματισμό προσλήψεων και δεν είναι δυνατό να υπολογιστεί.