



ΕΛΛΗΝΙΚΗ ΔΗΜΟΚΡΑΤΙΑ
ΝΟΜΟΣ ΗΡΑΚΛΕΙΟΥ
ΔΗΜΟΣ ΜΑΛΕΒΙΖΙΟΥ
Δ/ΝΣΗ ΟΙΚΟΝΟΜΙΚΩΝ ΥΠΗΡΕΣΙΩΝ
ΤΜΗΜΑ ΠΡΟΫΠΟΛΟΓΙΣΜΟΥ-ΛΟΓΙΣΤΗΡΙΟΥ
& ΠΡΟΜΗΘΕΙΩΝ

Διακήρυξη

Ηλεκτρονικού Ανοικτού Διεθνούς Διαγωνισμού για την ανάθεση Σύμβασης

Προμήθειας Αγαθών με τίτλο:

**«Υλοποίηση Δράσεων του marketplace για τον ψηφιακό μετασχηματισμό
του Δήμου Μαλεβιζίου»**

Αναθέτουσα Αρχή: Δήμος Μαλεβιζίου

Συνολική Εκτιμώμενη Αξία της Σύμβασης: 361.534,40 €

(Καθαρή αξία: 291.560,00 € / ΦΠΑ 24 %: 69.974,40€)

**Η παρούσα Διακήρυξη αφορά στο Υποέργο 1 της Πράξης «Δράσεις Ψηφιακού
Μετασχηματισμού του Δήμου Μαλεβιζίου» (MIS 6000582)**

Απρίλιος 2024

ΑΡ. ΠΡΩΤΟΚΟΛΛΟΥ: 16569

ΗΜΕΡΟΜΗΝΙΑ: 17/10/2024

ΑΡ. ΣΥΣΤΗΜΑΤΟΣ ΕΣΗΔΗΣ: 360773 ΤΜΗΜΑ 1 ,360800 ΤΜΗΜΑ 2

ΑΔΑΜ: 24PROC015615372

Περιεχόμενα

ΠΕΡΙΕΧΟΜΕΝΑ	2
1. ΑΝΑΘΕΤΟΥΣΑ ΑΡΧΗ ΚΑΙ ΑΝΤΙΚΕΙΜΕΝΟ ΣΥΜΒΑΣΗΣ	4
1.1 ΣΤΟΙΧΕΙΑ ΑΝΑΘΕΤΟΥΣΑΣ ΑΡΧΗΣ	4
1.2 ΣΤΟΙΧΕΙΑ ΔΙΑΔΙΚΑΣΙΑΣ-ΧΡΗΜΑΤΟΔΟΤΗΣΗ	4
1.3 ΣΥΝΟΠΤΙΚΗ ΠΕΡΙΓΡΑΦΗ ΦΥΣΙΚΟΥ ΚΑΙ ΟΙΚΟΝΟΜΙΚΟΥ ΑΝΤΙΚΕΙΜΕΝΟΥ ΤΗΣ ΣΥΜΒΑΣΗΣ.....	5
1.4 ΘΕΣΜΙΚΟ ΠΛΑΙΣΙΟ	6
1.5 ΠΡΟΘΕΣΜΙΑ ΠΑΡΑΛΑΒΗΣ ΠΡΟΣΦΟΡΩΝ	10
1.6 ΔΗΜΟΣΙΟΤΗΤΑ	10
1.7 ΑΡΧΕΣ ΕΦΑΡΜΟΖΟΜΕΝΕΣ ΣΤΗ ΔΙΑΔΙΚΑΣΙΑ ΣΥΝΑΦΗΣ.....	10
2. ΓΕΝΙΚΟΙ ΚΑΙ ΕΙΔΙΚΟΙ ΟΡΟΙ ΣΥΜΜΕΤΟΧΗΣ	12
2.1 ΓΕΝΙΚΕΣ ΠΛΗΡΟΦΟΡΙΕΣ	12
2.1.1 Έγγραφα της σύμβασης.....	12
2.1.2 Επικοινωνία - Πρόσβαση στα έγγραφα της Σύμβασης.....	12
2.1.3 Παροχή Διευκρινίσεων	12
2.1.4 Γλώσσα.....	13
2.1.5 Εγγυήσεις.....	13
2.1.6 Προστασία Προσωπικών Δεδομένων	14
2.2 ΔΙΚΑΙΩΜΑ ΣΥΜΜΕΤΟΧΗΣ - ΚΡΙΤΗΡΙΑ ΠΟΙΟΤΙΚΗΣ ΕΠΙΛΟΓΗΣ	14
2.2.1 Δικαίωμα συμμετοχής	14
2.2.2 Εγγύηση συμμετοχής	15
2.2.3 Λόγοι αποκλεισμού.....	16
2.2.4 Καταλληλότητα άσκησης επαγγελματικής δραστηριότητας	20
2.2.5 Οικονομική και χρηματοοικονομική επάρκεια	20
2.2.6 Τεχνική και επαγγελματική ικανότητα.....	21
2.2.7 Πρότυπα διασφάλισης ποιότητας και πρότυπα περιβαλλοντικής διαχείρισης	21
2.2.8 Στήριξη στην ικανότητα τρίτων – Υπεργολαβία.....	22
2.2.9 Κανόνες απόδειξης ποιοτικής επιλογής.....	22
2.2.9.1 Προκαταρκτική απόδειξη κατά την υποβολή προσφορών	23
2.2.9.2 Αποδεικτικά μέσα.....	25
2.3 ΚΡΙΤΗΡΙΑ ΑΝΑΘΕΣΗΣ.....	31
2.3.1 Κριτήριο ανάθεσης	31
- Εντοπισμός ενδεχόμενων προβλημάτων/ κινδύνων και προτάσεις αντιμετώπισης αυτών.....	31
Περιγραφή προμήθειας και κατανόηση έργου.	31
- Ορθότητα αντίληψης προσφέροντος για το αντικείμενο και τις απαιτήσεις του έργου.....	31
- Προτεινόμενη Αρχιτεκτονική – Τεχνικά και Τεχνολογικά Χαρακτηριστικά Γενικής Λύσης - Σαφήνεια και πληρότητα ανάλυσης των προσφερόμενων Εφαρμογών.....	31
- Ποιοτικά στοιχεία προσφοράς σε σχέση με λειτουργικές και τεχνικές προδιαγραφές	31
2.3.2 Βαθμολόγηση και κατάταξη προσφορών	35
2.4 ΚΑΤΑΡΤΙΣΗ - ΠΕΡΙΕΧΟΜΕΝΟ ΠΡΟΣΦΟΡΩΝ	36
2.4.1 Γενικοί όροι υποβολής προσφορών	36
2.4.2 Χρόνος και Τρόπος υποβολής προσφορών	36
2.4.3 Περιεχόμενα Φακέλου «Δικαιολογητικά Συμμετοχής- Τεχνική Προσφορά»	40
2.4.3.1 Δικαιολογητικά Συμμετοχής	40
2.4.3.2 Τεχνική προσφορά	40
2.4.4 Περιεχόμενα Φακέλου «Οικονομική Προσφορά» / Τρόπος σύνταξης και υποβολής οικονομικών προσφορών.....	41
2.4.5 Χρόνος ισχύος των προσφορών.....	41

2.4.6	Λόγοι απόρριψης προσφορών.....	42
3.	ΔΙΕΝΕΡΓΕΙΑ ΔΙΑΔΙΚΑΣΙΑΣ - ΑΞΙΟΛΟΓΗΣΗ ΠΡΟΣΦΟΡΩΝ	44
3.1	ΑΠΟΣΦΡΑΓΙΣΗ ΚΑΙ ΑΞΙΟΛΟΓΗΣΗ ΠΡΟΣΦΟΡΩΝ	44
3.1.1	Ηλεκτρονική αποσφράγιση προσφορών	44
3.1.2	Αξιολόγηση προσφορών	44
3.2	ΠΡΟΣΚΛΗΣΗ ΥΠΟΒΟΛΗΣ ΔΙΚΑΙΟΛΟΓΗΤΙΚΩΝ ΠΡΟΣΩΡΙΝΟΥ ΑΝΑΔΟΧΟΥ - ΔΙΚΑΙΟΛΟΓΗΤΙΚΑ ΠΡΟΣΩΡΙΝΟΥ ΑΝΑΔΟΧΟΥ	46
3.3	ΚΑΤΑΚΥΡΩΣΗ - ΣΥΝΑΨΗ ΣΥΜΒΑΣΗΣ	47
3.4	ΠΡΟΔΙΚΑΣΤΙΚΕΣ ΠΡΟΣΦΥΓΕΣ - ΠΡΟΣΩΡΙΝΗ ΚΑΙ ΟΡΙΣΤΙΚΗ ΔΙΚΑΣΤΙΚΗ ΠΡΟΣΤΑΣΙΑ	49
3.5	ΜΑΤΑΙΩΣΗ ΔΙΑΔΙΚΑΣΙΑΣ	52
4.	ΟΡΟΙ ΕΚΤΕΛΕΣΗΣ ΤΗΣ ΣΥΜΒΑΣΗΣ	53
4.1	ΕΓΓΥΗΣΕΙΣ (ΚΑΛΗΣ ΕΚΤΕΛΕΣΗΣ, ΚΑΛΗΣ ΛΕΙΤΟΥΡΓΙΑΣ).....	53
4.2	ΣΥΜΒΑΤΙΚΟ ΠΛΑΙΣΙΟ - ΕΦΑΡΜΟΣΤΕΑ ΝΟΜΟΘΕΣΙΑ	54
4.3	ΌΡΟΙ ΕΚΤΕΛΕΣΗΣ ΤΗΣ ΣΥΜΒΑΣΗΣ.....	54
4.4	ΥΠΕΡΓΟΛΑΒΙΑ	55
4.5	ΤΡΟΠΟΠΟΙΗΣΗ ΣΥΜΒΑΣΗΣ ΚΑΤΑ ΤΗ ΔΙΑΡΚΕΙΑ ΤΗΣ	55
4.6	ΔΙΚΑΙΩΜΑ ΜΟΝΟΜΕΡΟΥΣ ΛΥΣΗΣ ΤΗΣ ΣΥΜΒΑΣΗΣ	56
5.	ΕΙΔΙΚΟΙ ΟΡΟΙ ΕΚΤΕΛΕΣΗΣ ΤΗΣ ΣΥΜΒΑΣΗΣ	57
5.1	ΤΡΟΠΟΣ ΠΛΗΡΩΜΗΣ	57
5.2	ΚΗΡΥΞΗ ΟΙΚΟΝΟΜΙΚΟΥ ΦΟΡΕΑ ΕΚΠΤΩΤΟΥ - ΚΥΡΩΣΕΙΣ	57
5.3	ΔΙΟΙΚΗΤΙΚΕΣ ΠΡΟΣΦΥΓΕΣ ΚΑΤΑ ΤΗ ΔΙΑΔΙΚΑΣΙΑ ΕΚΤΕΛΕΣΗΣ ΤΩΝ ΣΥΜΒΑΣΕΩΝ.....	59
5.4	ΔΙΚΑΣΤΙΚΗ ΕΠΙΛΥΣΗ ΔΙΑΦΟΡΩΝ	60
6.	ΧΡΟΝΟΣ ΚΑΙ ΤΡΟΠΟΣ ΕΚΤΕΛΕΣΗΣ	61
6.1	ΧΡΟΝΟΣ ΠΑΡΑΔΟΣΗΣ ΥΛΙΚΩΝ.....	61
6.2	ΠΑΡΑΛΑΒΗ ΥΛΙΚΩΝ - ΧΡΟΝΟΣ ΚΑΙ ΤΡΟΠΟΣ ΠΑΡΑΛΑΒΗΣ ΥΛΙΚΩΝ.....	61
6.3	ΕΙΔΙΚΟΙ ΟΡΟΙ ΝΑΥΛΩΣΗΣ – ΑΣΦΑΛΙΣΗΣ - ΑΝΑΚΟΙΝΩΣΗΣ ΦΟΡΤΩΣΗΣ ΚΑΙ ΠΟΙΟΤΙΚΟΥ ΕΛΕΓΧΟΥ ΣΤΟ ΕΞΩΤΕΡΙΚΟ	62
6.4	ΑΠΟΡΡΙΨΗ ΣΥΜΒΑΤΙΚΩΝ ΥΛΙΚΩΝ – ΑΝΤΙΚΑΤΑΣΤΑΣΗ.....	63
6.5	ΔΕΙΓΜΑΤΑ – ΔΕΙΓΜΑΤΟΛΗΨΙΑ – ΕΡΓΑΣΤΗΡΙΑΚΕΣ ΕΞΕΤΑΣΕΙΣ	63
6.6	ΕΓΓΥΗΜΕΝΗ ΛΕΙΤΟΥΡΓΙΑ ΠΡΟΜΗΘΕΙΑΣ.....	63
6.7	ΥΠΗΡΕΣΙΕΣ ΕΓΚΑΤΑΣΤΑΣΗΣ ΚΑΙ ΦΙΛΟΞΕΝΙΑΣ	63
6.8	ΑΝΑΠΡΟΣΑΡΜΟΓΗ ΤΙΜΗΣ	64
ΠΑΡΑΡΤΗΜΑΤΑ....	ΠΑΡΑΡΤΗΜΑ Ι	65
	ΠΑΡΑΡΤΗΜΑ ΙΙ - Ειδική Σύγγραφη Υποχρεώσεων.....	105
	ΠΑΡΑΡΤΗΜΑ ΙΙΙ – ΕΕΕΣ (ΠΡΟΣΑΡΜΟΣΜΕΝΟ ΑΠΟ ΤΗΝ ΑΝΑΘΕΤΟΥΣΑ ΑΡΧΗ)	113
	ΠΑΡΑΡΤΗΜΑ ΙV – ΠΙΝΑΚΕΣ ΣΥΜΜΟΡΦΩΣΗΣ.....	114
	ΠΑΡΑΡΤΗΜΑ V – ΥΠΟΔΕΙΓΜΑΤΑ ΟΙΚΟΝΟΜΙΚΗΣ ΠΡΟΣΦΟΡΑΣ	152
	ΠΑΡΑΡΤΗΜΑ VΙΙΙ – ΕΝΗΜΕΡΩΣΗ ΦΥΣΙΚΩΝ ΠΡΟΣΩΠΩΝ ΓΙΑ ΤΗΝ ΕΠΕΞΕΡΓΑΣΙΑ ΠΡΟΣΩΠΙΚΩΝ ΔΕΔΟΜΕΝΩΝ	165
	ΠΑΡΑΡΤΗΜΑ VΙΙΙΙ – ΥΠΟΔΕΙΓΜΑ ΠΕΡΙΕΧΟΜΕΝΟΥ Υ.Δ. ΠΕΡΙ ΜΗ ΡΩΣΙΚΗΣ ΕΜΠΛΟΚΗΣ	166

1. ΑΝΑΘΕΤΟΥΣΑ ΑΡΧΗ ΚΑΙ ΑΝΤΙΚΕΙΜΕΝΟ ΣΥΜΒΑΣΗΣ

1.1 Στοιχεία Αναθέτουσας Αρχής

Επωνυμία	ΔΗΜΟΣ ΜΑΛΕΒΙΖΙΟΥ
Αριθμός Φορολογικού Μητρώου (Α.Φ.Μ.)	997791639
Κωδικός ηλεκτρονικής τιμολόγησης	1007.E87105.0001
Ταχυδρομική διεύθυνση	Πλ. Μιχ. Κατσαμάνη
Πόλη	Γάζι
Ταχυδρομικός Κωδικός	71414
Χώρα	ΕΛΛΑΔΑ
Κωδικός NUTS	EL431
Τηλέφωνο	2813400654
Ηλεκτρονικό Ταχυδρομείο (e-mail)	grigoraki@malevizi.gr
Αρμόδιος για πληροφορίες	ΜΑΡΙΑ ΓΡΗΓΟΡΑΚΗ
Γενική Διεύθυνση στο διαδίκτυο (URL)	www.promitheus.gov.gr
Διεύθυνση του προφίλ αγοραστή στο διαδίκτυο (URL)	malevizi.gov.gr
Διεύθυνση του προφίλ αγοραστή στο διαδίκτυο (URL)	https://ted.europa.eu/

Είδος Αναθέτουσας Αρχής

Η Αναθέτουσα Αρχή είναι Δήμος και ανήκει στην Γενική Κυβέρνηση και συγκεκριμένα στον Υποτομέα Ο.Τ.Α.

Κύρια δραστηριότητα Α.Α.

Η κύρια δραστηριότητα της Αναθέτουσας Αρχής είναι η «Γενικές δημόσιες υπηρεσίες»

Εφαρμοστέο εθνικό δίκαιο είναι το Ελληνικό.

Στοιχεία Επικοινωνίας

- Τα έγγραφα της σύμβασης είναι διαθέσιμα για ελεύθερη, πλήρη, άμεση & δωρεάν ηλεκτρονική πρόσβαση μέσω της Διαδικτυακής Πύλης (www.promitheus.gov.gr) του ΟΠΣ ΕΣΗΔΗΣ.
- Κάθε είδους επικοινωνία και ανταλλαγή πληροφοριών πραγματοποιείται μέσω του ΕΣΗΔΗΣ Προμήθειες και Υπηρεσίες (εφεξής ΕΣΗΔΗΣ), το οποίο είναι προσβάσιμο από τη Διαδικτυακή Πύλη (www.promitheus.gov.gr) του ΟΠΣ ΕΣΗΔΗΣ.

1.2 Στοιχεία Διαδικασίας-Χρηματοδότηση

Είδος διαδικασίας

Ο διαγωνισμός θα διεξαχθεί με την ανοικτή διαδικασία του άρθρου 27 του ν. 4412/16.

Χρηματοδότηση της σύμβασης

Η σύμβαση περιλαμβάνεται στο υποέργο Νο 1: «Υλοποίηση Δράσεων του marketplace για τον ψηφιακό μετασχηματισμό του Δήμου Μαλεβιζίου», της Πράξης : «ΔΡΑΣΕΙΣ ΨΗΦΙΑΚΟΥ ΜΕΤΑΣΧΗΜΑΤΙΣΜΟΥ ΔΗΜΟΥ ΜΑΛΕΒΙΖΙΟΥ», η οποία έχει ενταχθεί στο Επιχειρησιακό Πρόγραμμα «Ψηφιακός Μετασχηματισμός 2021-

2027» με βάση την Απόφαση Ένταξης με αρ. πρωτ. 1224/20-05-2024 του Υπουργείου Ψηφιακής Διακυβέρνησης (ΑΔΑ: 9ΧΨΑ46ΜΠΥΓ-4ΗΑ) και έχει λάβει κωδικό MIS 6000582.

Η παρούσα σύμβαση χρηματοδοτείται από την Ευρωπαϊκή Ένωση (ΕΤΠΑ) και από εθνικούς πόρους μέσω του ΠΔΕ.

1.3 Συνοπτική Περιγραφή φυσικού και οικονομικού αντικείμενου της σύμβασης

Αντικείμενο της σύμβασης είναι η ανάπτυξη και υλοποίηση Δράσεων ψηφιακού μετασχηματισμού του Δήμου Μαλεβιζίου οι οποίες περιλαμβάνονται στο Υποέργο 1 με τίτλο «Υλοποίηση Δράσεων του marketplace για τον ψηφιακό μετασχηματισμό του Δήμου Μαλεβιζίου» της Πράξης «Δράσεις Ψηφιακού Μετασχηματισμού του Δήμου Μαλεβιζίου». Ειδικότερα, στο φυσικό αντικείμενο του Υποέργου 1 περιλαμβάνονται οι εξής Δράσεις:

01. Έξυπνες διαβάσεις πεζών και φιλικές προς ΑΜΕΑ και εγκατάσταση έξυπνων συστημάτων μέτρησης ποιότητας αέρα στην επικράτεια του Δήμου - Δράση 4 και 21 marketplace
02. Ηλεκτρονικό Σύστημα Διαβούλευσης Προϋπολογισμού, Τεχνικού Προγράμματος - Δράση 30 marketplace
03. Ηλεκτρονικό σύστημα διαχείρισης και οργάνωσης της Διοίκησης και της επιχειρησιακής ικανότητας των ΟΤΑ. - Δράση 32 marketplace.
04. Κεντρική ενιαία πλατφόρμα διαχείρισης και συλλογής δεδομένων δράσεων ψηφιακού μετασχηματισμού των ΟΤΑ. - Δράση 35 marketplace

Η προμήθεια υποδιαιρείται σε δύο (2) τμήματα και κατατάσσονται στους ακόλουθους κωδικούς του Κοινού Λεξιλογίου δημοσίων συμβάσεων (CPV) ως ακολούθως :

ΤΜΗΜΑ	ΔΡΑΣΗ	CPV	
		Κύρια	Συμπληρωματικά
ΤΜΗΜΑ 1: «Έξυπνες διαβάσεις πεζών και φιλικές προς ΑΜΕΑ και εγκατάσταση έξυπνων συστημάτων μέτρησης ποιότητας αέρα στην επικράτεια του Δήμου»	01. Έξυπνες διαβάσεις πεζών και φιλικές προς ΑΜΕΑ και εγκατάσταση έξυπνων συστημάτων μέτρησης ποιότητας αέρα στην επικράτεια του Δήμου - Δράση 4 και 21 marketplace	34992100-8 - Φωτεινές πινακίδες κυκλοφορίας 34996000-5 - Εξοπλισμός ελέγχου, ασφαλείας και σηματοδότησης οδών 35261100-2 - Πίνακες πληροφοριών μεταβαλλόμενου μηνύματος 35125100-7 - Αισθητήρες	48000000-8 Πακέτα λογισμικού και συστήματα πληροφορικής 72210000-0 - Υπηρεσίες προγραμματισμού πακέτων λογισμικού
ΤΜΗΜΑ 2: «Συστήματα ηλεκτρονικής διακυβέρνησης και ενίσχυσης ψηφιακών υποδομών του Δήμου»	02. Ηλεκτρονικό Σύστημα Διαβούλευσης Προϋπολογισμού, Τεχνικού Προγράμματος - Δράση 30 marketplace	48000000-8 - Πακέτα λογισμικού και συστήματα πληροφορικής	72210000-0 - Υπηρεσίες προγραμματισμού πακέτων λογισμικού
	03. Ηλεκτρονικό σύστημα διαχείρισης και οργάνωσης της Διοίκησης και της επιχειρησιακής ικανότητας των ΟΤΑ. - Δράση 32 marketplace.		
	04. Κεντρική ενιαία πλατφόρμα διαχείρισης		

	και συλλογής δεδομένων δράσεων ψηφιακού μετασχηματισμού των ΟΤΑ. - Δράση 35 marketplace		
--	---	--	--

Η εκτιμώμενη αξία της σύμβασης ανέρχεται στο ποσό των **361.534,40 € συμπεριλαμβανομένου ΦΠΑ 24%** (προϋπολογισμός χωρίς ΦΠΑ: **291.560,00€** ΦΠΑ : 69.974,40€) και αναλύεται ανά τμήμα ως εξής:

ΤΜΗΜΑ 1 : «Έξυπνες διαβάσεις πεζών και φιλικές προς ΑΜΕΑ και εγκατάσταση έξυπνων συστημάτων μέτρησης ποιότητας αέρα στην επικράτεια του Δήμου», εκτιμώμενης αξίας **179.960,00€** πλέον ΦΠΑ 24%

ΤΜΗΜΑ 2 : «Συστήματα ηλεκτρονικής διακυβέρνησης και ενίσχυσης ψηφιακών υποδομών του Δήμου», εκτιμώμενης αξίας **111.600,00€** πλέον ΦΠΑ 24%

Στο αντικείμενο της σύμβασης περιλαμβάνονται εκτός από την προμήθεια και υπηρεσίες συντήρησης και υποστήριξης για την Περίοδο Εγγύησης Καλής Λειτουργίας η οποία ορίζεται κατ' ελάχιστον σε δύο(2) έτη.

Επιπλέον ο Ανάδοχος είναι υποχρεωμένος να εγκαταστήσει και να λειτουργήσει το προσφερόμενο Λογισμικό, σε Δημόσιο Ψηφιακό Κέντρο Δεδομένων το οποίο θα του υποδειχθεί από τον Δήμο. Για τον λόγο αυτό ο Ανάδοχος θα παραδώσει στο Δήμο τις απαιτήσεις των υποδομών για την ορθή λειτουργία της εφαρμογής. Μέχρι την υπόδειξη από το Δήμο, του Ψηφιακού Κέντρου Δεδομένων στο οποίο τελικά θα εγκατασταθεί και θα φιλοξενηθεί η εφαρμογή, ο ανάδοχος δεσμεύεται να φιλοξενήσει την εφαρμογή, σε εγκατάσταση ευθύνης του ή σε ειδικό κέντρο φιλοξενίας δεδομένων (host center) χωρίς επιπλέον κόστος για το Δήμο. Το μέγιστο χρονικό διάστημα φιλοξενίας από τον ανάδοχο θα είναι πέντε (5) έτη από την ημερομηνία παράδοσης της εφαρμογής. Σε αυτό το χρονικό διάστημα ο ανάδοχος υποχρεούται να κάνει μετάπτωση(migration) της εφαρμογής στο Ψηφιακό Κέντρο Δεδομένων που θα του υποδειχθεί.

Προσφορές μπορούν να κατατεθούν για ένα ή περισσότερα ή όλα τα τμήματα, για το σύνολο των απαιτήσεων και των ποσοτήτων του κάθε τμήματος, όπως αυτά περιγράφονται αναλυτικά στο Παράρτημα Ι της παρούσας διακήρυξης.

Η διάρκεια της σύμβασης ορίζεται ανά τμήμα σε **δεκαοχτώ (18) μήνες** από την υπογραφή της σύμβασης,

Αναλυτική περιγραφή του φυσικού και οικονομικού αντικειμένου της σύμβασης δίδεται στο ΠΑΡΑΡΤΗΜΑ Ι «ΑΝΑΛΥΤΙΚΗ ΠΕΡΙΓΡΑΦΗ ΦΥΣΙΚΟΥ ΚΑΙ ΟΙΚΟΝΟΜΙΚΟΥ ΑΝΤΙΚΕΙΜΕΝΟΥ ΤΗΣ ΣΥΜΒΑΣΗΣ» της παρούσας διακήρυξης.

1.4 Θεσμικό πλαίσιο

Η ανάθεση και εκτέλεση της σύμβασης διέπονται από την κείμενη νομοθεσία και τις κατ' εξουσιοδότηση αυτής εκδοθείσες κανονιστικές πράξεις, όπως ισχύουν, και ιδίως¹:

[Γενικές διατάξεις δημοσίων συμβάσεων]

- του ν. 4412/2016 (Α' 147) "Δημόσιες Συμβάσεις Έργων, Προμηθειών και Υπηρεσιών (προσαρμογή στις Οδηγίες 2014/24/ ΕΕ και 2014/25/ΕΕ)",

¹ Η αναθέτουσα αρχή προσαρμόζει την παρ. 1.4 και τους όρους της διακήρυξης με βάση το αντικείμενο της σύμβασης και την κείμενη νομοθεσία, όπως ισχύει κατά την έναρξη της διαδικασίας ανάθεσης. Σε περίπτωση νομοθετικών μεταβολών και έως την επικαιροποίηση του παρόντος υποδείγματος από την Ε.Α.ΔΗ.ΣΥ. οι αναθέτουσες αρχές έχουν την ευθύνη αντίστοιχης προσαρμογής των εν λόγω όρων.

- του ν. 4700/2020 (Α' 127) «Ενιαίο κείμενο Δικονομίας για το Ελεγκτικό Συνέδριο, ολοκληρωμένο νομοθετικό πλαίσιο για τον προσυμβατικό έλεγχο, τροποποιήσεις στον Κώδικα Νόμων για το Ελεγκτικό Συνέδριο, διατάξεις για την αποτελεσματική απονομή της δικαιοσύνης και άλλες διατάξεις» και ιδίως των άρθρων 324-337,
- του ν. 4622/2019 (Α' 133) «Επιτελικό Κράτος: οργάνωση, λειτουργία & διαφάνεια της Κυβέρνησης, των κυβερνητικών οργάνων & της κεντρικής δημόσιας διοίκησης» και ιδίως του άρθρου 37,
- του ν. 4601/2019 (Α' 44) «Εταιρικοί μετασχηματισμοί και εναρμόνιση του νομοθετικού πλαισίου με τις διατάξεις της Οδηγίας 2014/55/ΕΕ του Ευρωπαϊκού Κοινοβουλίου και του Συμβουλίου της 16ης Απριλίου 2014 για την έκδοση ηλεκτρονικών τιμολογίων στο πλαίσιο δημόσιων συμβάσεων και λοιπές διατάξεις»,
- του άρθρου 11 του ν. 4013/2011 (Α' 204) «Σύσταση ενιαίας Ανεξάρτητης Αρχής Δημοσίων Συμβάσεων και Κεντρικού Ηλεκτρονικού Μητρώου Δημοσίων Συμβάσεων...»,
- του ν. 3548/2007 (Α' 68) «Καταχώριση δημοσιεύσεων των φορέων του Δημοσίου στο νομαρχιακό και τοπικό Τύπο και άλλες διατάξεις»,
- του ν. 3310/2005 (Α' 30) «Μέτρα για τη διασφάλιση της διαφάνειας και την αποτροπή καταστρατηγήσεων κατά τη διαδικασία σύναψης δημοσίων συμβάσεων», του π.δ/τος 82/1996 (Α' 66) «Ονομαστικοποίηση μετοχών Ελληνικών Ανωνύμων Εταιρειών που μετέχουν στις διαδικασίες ανάληψης έργων ή προμηθειών του Δημοσίου ή των νομικών προσώπων του ευρύτερου δημόσιου τομέα»², της κοινής απόφασης των Υπουργών Ανάπτυξης και Επικρατείας με αρ. 20977/2007 (Β' 1673) σχετικά με τα «Δικαιολογητικά για την τήρηση των μητρώων του ν.3310/2005, όπως τροποποιήθηκε με τον ν.3414/2005», καθώς και των υπουργικών αποφάσεων, οι οποίες εκδίδονται, κατ' εξουσιοδότηση του άρθρου 65 του ν. 4172/2013 (Α'167) για τον καθορισμό: α) των μη «συνεργάσιμων φορολογικά» κρατών και β) των κρατών με «προνομιακό φορολογικό καθεστώς»³,
- του π.δ. 39/2017 (Α' 64) «Κανονισμός εξέτασης προδικαστικών προσφυγών ενώπιων της Α.Ε.Π.Π.»,
- της υπ' αριθμ. της υπ' αριθμ. Κ.Υ.Α. 52445 ΕΞ 2023 (Β' 2385/12.04.2023) «Υποχρέωση υποβολής ηλεκτρονικών τιμολογίων από τους οικονομικούς φορείς»,
- της υπ' αριθμ. 102080/24-10-2022 (Β'5623/02.11.2022) απόφασης του Υπουργού Ανάπτυξης και Επενδύσεων «Ρύθμιση θεμάτων σχετικά με την εξέταση επανορθωτικών μέτρων από την Επιτροπή της παρ. 9 του άρθρου 73 του ν. 4412/2016»,
- της υπ' αριθμ. 76928/13.07.2021 Απόφασης των Υπουργών Ανάπτυξης και Επενδύσεων και Επικρατείας, : «Ρύθμιση ειδικότερων θεμάτων λειτουργίας και διαχείρισης του Κεντρικού Ηλεκτρονικού Μητρώου Δημοσίων Συμβάσεων (ΚΗΜΔΗΣ)» (Β' 3075),
- της υπ' αριθμ. 64233/08.06.2021 (Β' 2453/ 09.06.2021) Κοινής Απόφασης των Υπουργών Ανάπτυξης και Επενδύσεων και Ψηφιακής Διακυβέρνησης, με θέμα «Ρυθμίσεις τεχνικών ζητημάτων που αφορούν την ανάθεση των Δημοσίων Συμβάσεων Προμηθειών και Υπηρεσιών με χρήση των επιμέρους εργαλείων και διαδικασιών του Εθνικού Συστήματος Ηλεκτρονικών Δημοσίων Συμβάσεων (ΕΣΗΔΗΣ)»,

² Η υποχρέωση ονομαστικοποίησης μετοχών εταιρειών που συνάπτουν δημόσιες συμβάσεις, απαιτείται σύμφωνα με το άρθρο 8 του ν. 3310/2005, σε διαδικασίες σύναψης δημοσίων συμβάσεων εκτιμώμενης αξίας ανώτερης του ενός εκατομμυρίου ευρώ (1.000.000,00 €)

³ Επισημαίνεται ότι, όπως προβλέπεται στο αρ. 65 του ν. 4172/2013, οι σχετικές υπουργικές αποφάσεις εκδίδονται κάθε έτος. Πρβλ. τις με αριθμ.1024/2018 (Β 542) & ΠΟΛ1173/2017 (Β 4049) σχετικές αποφάσεις του Υπουργού Οικονομικών.

- της υπ' αριθμ. 63446/2021 Κ.Υ.Α. (Β' 2338/02.06.2021) «Καθορισμός Εθνικού Μορφότυπου ηλεκτρονικού τιμολογίου στο πλαίσιο των Δημοσίων Συμβάσεων»,
- της υπ' αριθμ. Κ.Υ.Α. οικ. 98979 ΕΞ2021 (Β' 3766/13.08.2021) «Ηλεκτρονική Τιμολόγηση στο πλαίσιο των Δημοσίων Συμβάσεων δυνάμει του ν. 4601/2019» (Α' 44),
- της υπ' αριθμ. Κ.Υ.Α. οικ. 14900/21 (Β' 466): «Έγκριση σχεδίου Δράσης για τις Πράσινες Δημόσιες Συμβάσεις» (ΑΔΑ: ΨΡΤΟ46ΜΤΛΡ-Χ92).

[Άλλο θεσμικό πλαίσιο]

- του ν. 5005/2022 (Α' 236) «Ενίσχυση δημοσιότητας και διαφάνειας στον έντυπο και ηλεκτρονικό Τύπο - Σύσταση ηλεκτρονικών μητρώων εντύπου και ηλεκτρονικού Τύπου - Διατάξεις αρμοδιότητας της Γενικής Γραμματείας Επικοινωνίας και Ενημέρωσης και λοιπές επείγουσες ρυθμίσεις»,
- του ν. 4919/2022 (Α' 71) «Σύσταση εταιρειών μέσω των Υπηρεσιών Μιας Στάσης (Υ.Μ.Σ.) και τήρηση του Γενικού Εμπορικού Μητρώου (Γ.Ε.ΜΗ.) - Ενσωμάτωση της Οδηγίας (ΕΕ) 2019/1151 του Ευρωπαϊκού Κοινοβουλίου και του Συμβουλίου της 20ής Ιουνίου 2019 για την τροποποίηση της Οδηγίας (ΕΕ) 2017/1132, όσον αφορά τη χρήση ψηφιακών εργαλείων και διαδικασιών στον τομέα του εταιρικού δικαίου (L 186) και λοιπές επείγουσες διατάξεις»,
- του ν. 4914/2022 (Α' 61) «Διαχείριση, έλεγχος και εφαρμογή αναπτυξιακών παρεμβάσεων για την Προγραμματική Περίοδο 2021-2027, σύσταση Ανώνυμης Εταιρείας «Εθνικό Μητρώο Νεοφυών Επιχειρήσεων Α.Ε.» και άλλες διατάξεις»,
- του ν. 4727/2020 (Α' 184) «Ψηφιακή Διακυβέρνηση (Ενσωμάτωση στην Ελληνική Νομοθεσία της Οδηγίας (ΕΕ) 2016/2102 και της Οδηγίας (ΕΕ) 2019/1024) – Ηλεκτρονικές Επικοινωνίες (Ενσωμάτωση στο Ελληνικό Δίκαιο της Οδηγίας (ΕΕ) 2018/1972 και άλλες διατάξεις»,
- του ν. 4624/2019 (Α' 137) «Αρχή Προστασίας Δεδομένων Προσωπικού Χαρακτήρα, μέτρα εφαρμογής του Κανονισμού (ΕΕ) 2016/679 του Ευρωπαϊκού Κοινοβουλίου και του Συμβουλίου της 27ης Απριλίου 2016 για την προστασία των φυσικών προσώπων έναντι της επεξεργασίας δεδομένων προσωπικού χαρακτήρα και ενσωμάτωση στην εθνική νομοθεσία της Οδηγίας (ΕΕ) 2016/680 του Ευρωπαϊκού Κοινοβουλίου και του Συμβουλίου της 27ης Απριλίου 2016 και άλλες διατάξεις»,
- του ν. 4270/2014 (Α' 143) «Αρχές δημοσιονομικής διαχείρισης και εποπτείας (ενσωμάτωση της Οδηγίας 2011/85/ΕΕ) – δημόσιο λογιστικό και άλλες διατάξεις»,
- της παρ. Ζ του ν. 4152/2013 (Α' 107) «Προσαρμογή της ελληνικής νομοθεσίας στην Οδηγία 2011/7 της 16.2.2011 για την καταπολέμηση των καθυστερήσεων πληρωμών στις εμπορικές συναλλαγές»,
- του ν. 3419/2005 (Α' 297) «Γενικό Εμπορικό Μητρώο (Γ.Ε.ΜΗ.) και εκσυγχρονισμός της Επιμελητηριακής Νομοθεσίας»,
- του ν. 2859/2000 (Α' 248) «Κύρωση Κώδικα Φόρου Προστιθέμενης Αξίας»,
- του ν.2690/1999 (Α' 45) «Κύρωση του Κώδικα Διοικητικής Διαδικασίας και άλλες διατάξεις» και ιδίως των άρθρων 1,2, 7, 11 και 13 έως 15,
- του ν. 2121/1993 (Α' 25) «Πνευματική Ιδιοκτησία, Συγγενικά Δικαιώματα και Πολιτιστικά Θέματα»,
- του π.δ. 80/2016 (Α' 145) «Ανάληψη υποχρεώσεων από τους Διατάκτες»,
- του π.δ 28/2015 (Α' 34) «Κωδικοποίηση διατάξεων για την πρόσβαση σε δημόσια έγγραφα και στοιχεία»,

- του Κανονισμού (ΕΕ) 2022/576 του Συμβουλίου της 8ης Απριλίου 2022 για την τροποποίηση του κανονισμού (ΕΕ) αριθ. 833/2014 σχετικά με περιοριστικά μέτρα λόγω ενεργειών της Ρωσίας που αποσταθεροποιούν την κατάσταση στην Ουκρανία,
- του Κανονισμού (ΕΕ) 2016/679 του ΕΚ και του Συμβουλίου, της 27ης Απριλίου 2016, για την προστασία των φυσικών προσώπων έναντι της επεξεργασίας των δεδομένων προσωπικού χαρακτήρα και για την ελεύθερη κυκλοφορία των δεδομένων αυτών και την κατάργηση της οδηγίας 95/46/ΕΚ (Γενικός Κανονισμός για την Προστασία Δεδομένων) (Κείμενο που παρουσιάζει ενδιαφέρον για τον ΕΟΧ) ΟJ L 119
- των σε εκτέλεση των ανωτέρω νόμων εκδοθεισών κανονιστικών πράξεων, των λοιπών διατάξεων που αναφέρονται ρητά ή απορρέουν από τα οριζόμενα στα συμβατικά τεύχη της παρούσας, καθώς και του συνόλου των διατάξεων του ασφαλιστικού, εργατικού, κοινωνικού, περιβαλλοντικού και φορολογικού δικαίου που διέπει την ανάθεση και εκτέλεση της παρούσας σύμβασης, έστω και αν δεν αναφέρονται ρητά παραπάνω.

[Ειδικό κανονιστικό πλαίσιο που διέπει την ανάθεση και εκτέλεση της προκηρυσσόμενης σύμβασης]

- Την Απόφαση Ανάληψης Υποχρέωσης Πολυετών Δαπανών και το εγκεκριμένο αίτημα με αρ. πρωτ: 13918/05-09-2024, (ΑΔΑΜ: 24REQ015380056, ΑΔΑ:ΡΨΟΙΩΛΣ-ΚΟΓ) για την ανάληψη υποχρέωσης/έγκριση δέσμευσης πίστωσης για τα οικονομικά έτη 2024-2025 και έλαβε α/α 1 καταχώρησης στο μητρώο δεσμεύσεων/Βιβλίο εγκρίσεων & Εντολών Πληρωμής του φορέα ποσού 361.536,40€ στον Κ.Α.: 69.7341.0001.
- Απόφαση του αρμοδίου οργάνου περί έγκρισης της διενέργειας του διαγωνισμού και των όρων αυτού,
- Έγκριση διακήρυξης για το Υπόεργο 1 «Υλοποίηση Δράσεων του marketplace για τον ψηφιακό μετασχηματισμό του Δήμου Μαλεβιζίου» με αρ. πρωτ: 864/10-04-2024 από το υπουργείο Ψηφιακής Διακυβέρνησης
- Απόφαση ένταξης της Πράξης : «ΔΡΑΣΕΙΣ ΨΗΦΙΑΚΟΥ ΜΕΤΑΣΧΗΜΑΤΙΣΜΟΥ ΔΗΜΟΥ ΜΑΛΕΒΙΖΙΟΥ», η οποία έχει ενταχθεί στο Επιχειρησιακό Πρόγραμμα «Ψηφιακός Μετασχηματισμός 2021-2027» με αρ. πρωτ. 1224/20-05-2024 του Υπουργείου Ψηφιακής Διακυβέρνησης (ΑΔΑ: 9ΧΨΑ46ΜΠΥΓ-4ΗΑ) και έχει λάβει κωδικό ΜΙS 6000582.
- Την υπ αριθμ. 202/2024 απόφαση Δημοτικής επιτροπής (ΑΔΑ: 9ΜΟΒΩΛΣ-ΣΑΔ) με την οποία εγκρίνει τη 61/2024 μελέτη και το τεύχος της εν λόγω διακήρυξης, καθορίζονται οι όροι διενέργειας του Διαγωνισμού και ορίζεται η Επιτροπή Αξιολόγησης των προσφορών και την με αρ. πρωτ. 9371 /16-10-2024 ΑΠΌΦΑΣΗ από την ΑΠΟΚΕΝΤΡΩΜΕΝΗ ΔΙΟΙΚΗΣΗ ΚΡΗΤΗΣ νομμότητα της.
- Απόφαση έγκρισης των τεχνικών προδιαγραφών, καθώς και η παραπομπή σε ενιαίες προδιαγραφές που τυχόν εκπονήθηκαν από ΕΚΑΑ,
- Ένταξη σε ενιαίο πρόγραμμα προμηθειών-υπηρεσιών, όπου ισχύει,
- Προηγούμενη σύμφωνη γνώμη της αρμόδιας διαχειριστικής αρχής σε περίπτωση συγχρηματοδοτούμενης σύμβασης,
- Αποφάσεις συγκρότησης των συλλογικών οργάνων του διαγωνισμού,
- Τυχόν απόφαση έγκρισης των αποτελεσμάτων προκαταρκτικής διαβούλευσης.

1.5 Προθεσμία παραλαβής προσφορών

Η καταληκτική ημερομηνία παραλαβής των προσφορών είναι η **05/12/2024 ημέρα Πέμπτη και ώρα 23:00:00.**

Η ημερομηνία έναρξης υποβολής προσφορών θα είναι αμέσως μετά τη δημοσίευση του διαγωνισμού στην ηλεκτρονική πλατφόρμα του ΕΣΗΔΗΣ.

Η διαδικασία θα διενεργηθεί με χρήση του Εθνικού Συστήματος Ηλεκτρονικών Δημόσιων Συμβάσεων (ΕΣΗΔΗΣ) Προμήθειες και Υπηρεσίες του ΟΠΣ ΕΣΗΔΗΣ (Διαδικτυακή Πύλη www.promitheus.gov.gr)

Η ημερομηνία αποσφράγισης των προσφορών είναι η 09/12/2024, ημέρα Δευτέρα και ώρα 10:30:00π.μ.

1.6 Δημοσιότητα

A. Δημοσίευση στην Επίσημη Εφημερίδα της Ευρωπαϊκής Ένωσης

Προκήρυξη της παρούσας σύμβασης απεστάλη με ηλεκτρονικά μέσα για δημοσίευση στις 16/10/2024 στην Υπηρεσία Εκδόσεων της Ευρωπαϊκής Ένωσης και έλαβε αριθμό δημοσίευσης 630137-2024 OJ S 203/2024 17/10/2024.

B. Δημοσίευση σε εθνικό επίπεδο

Η προκήρυξη και το πλήρες κείμενο της παρούσας Διακήρυξης καταχωρήθηκαν στο Κεντρικό Ηλεκτρονικό Μητρώο Δημοσίων Συμβάσεων (ΚΗΜΔΗΣ).

Τα έγγραφα της σύμβασης της παρούσας Διακήρυξης καταχωρήθηκαν στη σχετική ηλεκτρονική διαδικασία σύναψης δημόσιας σύμβασης στο ΕΣΗΔΗΣ, η οποία έλαβε Συστημικό Αύξοντα Αριθμό: **360773 ΤΜΗΜΑ 1 ,360800 ΤΜΗΜΑ 2**, και αναρτήθηκαν στη Διαδικτυακή Πύλη (www.promitheus.gov.gr) του ΟΠΣ ΕΣΗΔΗΣ.

Περίληψη της παρούσας Διακήρυξης δημοσιεύεται και στον Ελληνικό Τύπο, σύμφωνα με το άρθρο 66 του Ν. 4412/2016 στις εφημερίδες : ΝΕΑ ΚΡΗΤΗ, ΠΑΤΡΙΣ και ΦΩΝΗ ΤΟΥ ΜΑΛΕΒΙΖΟΥ.

Περίληψη της παρούσας Διακήρυξης όπως προβλέπεται στην περίπτωση (ιστ) της παραγράφου 3 του άρθρου 76 του Ν.4727/2020, αναρτήθηκε στο διαδίκτυο, στον ιστότοπο <http://et.diavgeia.gov.gr/> (ΠΡΟΓΡΑΜΜΑ ΔΙΑΥΓΕΙΑ).

Η Διακήρυξη καταχωρήθηκε στο διαδίκτυο, στην ιστοσελίδα της αναθέτουσας αρχής, στη διεύθυνση (URL): <https://malevizi.gov.gr/>

Γ. Έξοδα δημοσιεύσεων

Η δαπάνη των δημοσιεύσεων στον Ελληνικό Τύπο βαρύνει τον/τους αναδόχους (αναλογικά και με βάση την εκτιμώμενη αξία κάθε τμήματος).

1.7 Αρχές εφαρμοζόμενες στη διαδικασία σύναψης

Οι οικονομικοί φορείς δεσμεύονται ότι:

α) τηρούν και θα εξακολουθήσουν να τηρούν κατά την εκτέλεση της σύμβασης, εφόσον επιλεγούν, τις υποχρεώσεις τους που απορρέουν από τις διατάξεις της περιβαλλοντικής, κοινωνικοασφαλιστικής και εργατικής νομοθεσίας, που έχουν θεσπιστεί με το δίκαιο της Ένωσης, το εθνικό δίκαιο, συλλογικές συμβάσεις ή διεθνείς διατάξεις περιβαλλοντικού, κοινωνικού και εργατικού δικαίου, οι οποίες απαριθμούνται στο Παράρτημα Χ του Προσαρτήματος Α του ν. 4412/2016. Η τήρηση των εν λόγω

υποχρεώσεων ελέγχεται και βεβαιώνεται από τα όργανα που επιβλέπουν την εκτέλεση των δημοσίων συμβάσεων και τις αρμόδιες δημόσιες αρχές και υπηρεσίες που ενεργούν εντός των ορίων της ευθύνης και της αρμοδιότητάς τους,

β) δεν θα ενεργήσουν αθέμιτα, παράνομα ή καταχρηστικά καθ' όλη τη διάρκεια της διαδικασίας ανάθεσης, αλλά και κατά το στάδιο εκτέλεσης της σύμβασης, εφόσον επιλεγούν,

γ) λαμβάνουν τα κατάλληλα μέτρα για να διαφυλάξουν την εμπιστευτικότητα των πληροφοριών που έχουν χαρακτηριστεί ως τέτοιες.

2. ΓΕΝΙΚΟΙ ΚΑΙ ΕΙΔΙΚΟΙ ΟΡΟΙ ΣΥΜΜΕΤΟΧΗΣ

2.1 Γενικές Πληροφορίες

2.1.1 Έγγραφα της σύμβασης

Τα έγγραφα της παρούσας διαδικασίας σύναψης, είναι τα ακόλουθα:

1. η με αρ. 630137-2024 ΟJ S 203/2024 17/10/2024 Προκήρυξη της Σύμβασης (ΑΔΑΜ: 24PROC015611832), όπως αυτή έχει δημοσιευτεί στην Επίσημη Εφημερίδα της Ευρωπαϊκής Ένωσης και στο ΚΗΜΔΗΣ
2. το Ευρωπαϊκό Ενιαίο Έγγραφο Σύμβασης [ΕΕΕΣ]
3. η παρούσα διακήρυξη και τα παραρτήματά της
4. οι συμπληρωματικές πληροφορίες που τυχόν παρέχονται στο πλαίσιο της διαδικασίας, ιδίως σχετικά με τις προδιαγραφές και τα σχετικά δικαιολογητικά

2.1.2 Επικοινωνία - Πρόσβαση στα έγγραφα της Σύμβασης

Όλες οι επικοινωνίες σε σχέση με τα βασικά στοιχεία της διαδικασίας σύναψης της σύμβασης, καθώς και όλες οι ανταλλαγές πληροφοριών, ιδίως η ηλεκτρονική υποβολή, εκτελούνται με τη χρήση της πλατφόρμας του Εθνικού Συστήματος Ηλεκτρονικών Δημοσίων Συμβάσεων (ΕΣΗΔΗΣ), η οποία είναι προσβάσιμη μέσω της Διαδικτυακής Πύλης (www.promitheus.gov.gr).

2.1.3 Παροχή Διευκρινίσεων

Τα σχετικά αιτήματα παροχής διευκρινίσεων υποβάλλονται ηλεκτρονικά, το αργότερο 8 ημέρες πριν την καταληκτική ημερομηνία υποβολής προσφορών και απαντώνται αντίστοιχα, στο πλαίσιο της παρούσας, στη σχετική ηλεκτρονική διαδικασία σύναψης δημόσιας σύμβασης στην πλατφόρμα του ΕΣΗΔΗΣ, η οποία είναι προσβάσιμη μέσω της Διαδικτυακής Πύλης (www.promitheus.gov.gr). Αιτήματα παροχής συμπληρωματικών πληροφοριών – διευκρινίσεων υποβάλλονται από εγγεγραμμένους στο σύστημα οικονομικούς φορείς, δηλαδή από εκείνους που διαθέτουν σχετικά διαπιστευτήρια που τους έχουν χορηγηθεί (όνομα χρήστη και κωδικό πρόσβασης) και απαραίτητα το ηλεκτρονικό αρχείο με το κείμενο των ερωτημάτων είναι ηλεκτρονικά υπογεγραμμένο. Αιτήματα παροχής διευκρινίσεων που είτε υποβάλλονται με άλλο τρόπο είτε το ηλεκτρονικό αρχείο που τα συνοδεύει δεν είναι ηλεκτρονικά υπογεγραμμένο, δεν εξετάζονται.

Η αναθέτουσα αρχή παρατείνει την προθεσμία παραλαβής των προσφορών, ούτως ώστε όλοι οι ενδιαφερόμενοι οικονομικοί φορείς να μπορούν να λάβουν γνώση όλων των αναγκαίων πληροφοριών για την κατάρτιση των προσφορών στις ακόλουθες περιπτώσεις:

α) όταν, για οποιονδήποτε λόγο, πρόσθετες πληροφορίες, αν και ζητήθηκαν από τον οικονομικό φορέα έγκαιρα, δεν έχουν παρασχεθεί το αργότερο έξι (6) ημέρες πριν από την προθεσμία που ορίζεται για την παραλαβή των προσφορών,

β) όταν τα έγγραφα της σύμβασης υφίστανται σημαντικές αλλαγές

Η διάρκεια της παράτασης θα είναι ανάλογη με τη σπουδαιότητα των πληροφοριών ή των αλλαγών.

Όταν οι πρόσθετες πληροφορίες δεν έχουν ζητηθεί έγκαιρα ή δεν έχουν σημασία για την προετοιμασία κατάλληλων προσφορών, η παράταση της προθεσμίας εναπόκειται στη διακριτική ευχέρεια της αναθέτουσας αρχής.

Η αναθέτουσα αρχή, με ειδικά αιτιολογημένη απόφασή της, δύναται να παρατείνει την προθεσμία παραλαβής των προσφορών, τηρουμένων σε κάθε περίπτωση των αρχών της ίσης μεταχείρισης και της διαφάνειας.

Τροποποίηση των όρων της διαγωνιστικής διαδικασίας (πχ αλλαγή/μετάθεση της καταληκτικής ημερομηνίας υποβολής προσφορών καθώς και σημαντικές αλλαγές των εγγράφων της σύμβασης, σύμφωνα με την προηγούμενη παράγραφο) δημοσιεύεται στην ΕΕΕΕ (με το τυποποιημένο έντυπο «Διορθωτικό») και στο ΚΗΜΔΗΣ.

2.1.4 Γλώσσα

Τα έγγραφα της σύμβασης έχουν συνταχθεί στην ελληνική γλώσσα.

Τυχόν προδικαστικές προσφυγές υποβάλλονται στην ελληνική γλώσσα.

Οι **προσφορές**, τα στοιχεία που περιλαμβάνονται σε αυτές, καθώς και τα αποδεικτικά έγγραφα σχετικά με τη μη ύπαρξη λόγου αποκλεισμού και την πλήρωση των κριτηρίων ποιοτικής επιλογής συντάσσονται στην ελληνική γλώσσα ή συνοδεύονται από επίσημη μετάφρασή τους στην ελληνική γλώσσα.

Τα αλλοδαπά δημόσια και ιδιωτικά έγγραφα συνοδεύονται από μετάφρασή τους στην ελληνική γλώσσα επικυρωμένη, είτε από πρόσωπο αρμόδιο κατά τις κείμενες διατάξεις της εθνικής νομοθεσίας είτε από πρόσωπο κατά νόμο αρμόδιο της χώρας στην οποία έχει συνταχθεί το έγγραφο.

Ενημερωτικά και τεχνικά φυλλάδια και άλλα έντυπα -εταιρικά ή μη- με ειδικό τεχνικό περιεχόμενο μπορούν να υποβάλλονται στην Αγγλική γλώσσα, χωρίς να συνοδεύονται από μετάφραση στην ελληνική.

Κάθε μορφής επικοινωνία με την αναθέτουσα αρχή, καθώς και μεταξύ αυτής και του αναδόχου, θα γίνονται υποχρεωτικά στην ελληνική γλώσσα.

2.1.5 Εγγυήσεις

Οι εγγυητικές επιστολές των παραγράφων 2.2.2 και 4.1. εκδίδονται από πιστωτικά ιδρύματα ή χρηματοδοτικά ιδρύματα ή ασφαλιστικές επιχειρήσεις κατά την έννοια των περιπτώσεων β' και γ' της παρ. 1 του άρθρου 14 του ν. 4364/ 2016 (Α' 13), που λειτουργούν νόμιμα στα κράτη - μέλη της Ένωσης ή του Ευρωπαϊκού Οικονομικού Χώρου ή στα κράτη-μέρη της ΣΔΣ και έχουν, σύμφωνα με τις ισχύουσες διατάξεις, το δικαίωμα αυτό. Μπορούν, επίσης, να εκδίδονται από το Τ.Μ.Ε.Δ.Ε. ή να παρέχονται με γραμμάτιο του Ταμείου Παρακαταθηκών και Δανείων με παρακατάθεση σε αυτό του αντίστοιχου χρηματικού ποσού. Αν συσταθεί παρακαταθήκη με γραμμάτιο παρακατάθεσης χρεογράφων στο Ταμείο Παρακαταθηκών και Δανείων, τα τοκομερίδια ή μερίσματα που λήγουν κατά τη διάρκεια της εγγύησης επιστρέφονται μετά τη λήξη τους στον υπέρ ου η εγγύηση οικονομικό φορέα.

Οι εγγυητικές επιστολές εκδίδονται κατ' επιλογή των οικονομικών φορέων από έναν ή περισσότερους εκδότες της παραπάνω παραγράφου.

Οι εγγυήσεις αυτές περιλαμβάνουν κατ' ελάχιστον τα ακόλουθα στοιχεία: α) την ημερομηνία έκδοσης, β) τον εκδότη, γ) την αναθέτουσα αρχή προς την οποία απευθύνονται, δ) τον αριθμό της εγγύησης, ε) το ποσό που καλύπτει η εγγύηση, στ) την πλήρη επωνυμία, τον Α.Φ.Μ. και τη διεύθυνση του οικονομικού φορέα υπέρ του οποίου εκδίδεται η εγγύηση (στην περίπτωση ένωσης αναγράφονται όλα τα παραπάνω για κάθε μέλος της ένωσης), ζ) τους όρους ότι: αα) η εγγύηση παρέχεται ανέκκλητα και ανεπιφύλακτα, ο δε εκδότης

παρατείνεται του δικαιώματος της διαιρέσεως και της διζήσεως, και ββ) ότι σε περίπτωση κατάπτωσης αυτής, το ποσό της κατάπτωσης υπόκειται στο εκάστοτε ισχύον τέλος χαρτοσήμου, η) τα στοιχεία της σχετικής διακήρυξης και την καταληκτική ημερομηνία υποβολής προσφορών, θ) την ημερομηνία λήξης ή τον χρόνο ισχύος της εγγύησης, ι) την ανάληψη υποχρέωσης από τον εκδότη της εγγύησης να καταβάλει το ποσό της εγγύησης ολικά ή μερικά εντός πέντε (5) ημερών μετά από απλή έγγραφη ειδοποίηση εκείνου προς τον οποίο απευθύνεται και ια) στην περίπτωση των εγγυήσεων καλής εκτέλεσης και προκαταβολής, τον αριθμό και τον τίτλο της σχετικής σύμβασης.

Η περ. αά' του προηγούμενου εδαφίου ζ' δεν εφαρμόζεται για τις εγγυήσεις που παρέχονται με γραμμάτιο του Ταμείου Παρακαταθηκών και Δανείων.

Οι εγγυητικές επιστολές συντάσσονται σύμφωνα με τα υποδείγματα του Παραρτήματος της παρούσας.

Επισημαίνεται ότι εγγυήσεις που εκδίδονται από το Τ.Μ.Ε.Δ.Ε και το Ταμείο Παρακαταθηκών και Δανείων δεν συμμορφώνονται με τα υποδείγματα των εγγυητικών επιστολών της παρούσας αλλά εκδίδονται σύμφωνα με τις οικείες διατάξεις που διέπουν τους εν λόγω φορείς.

Η αναθέτουσα αρχή επικοινωνεί με τους εκδότες των εγγυητικών επιστολών προκειμένου να διαπιστώσει την εγκυρότητά τους.

2.1.6 Προστασία Προσωπικών Δεδομένων

Η αναθέτουσα αρχή ενημερώνει το φυσικό πρόσωπο που υπογράφει την προσφορά ως Προσφέρων ή ως Νόμιμος Εκπρόσωπος Προσφέροντος, ότι η ίδια ή και τρίτοι, κατ' εντολή και για λογαριασμό της, θα επεξεργάζονται προσωπικά δεδομένα που περιέχονται στους φακέλους της προσφοράς και τα αποδεικτικά μέσα τα οποία υποβάλλονται σε αυτήν, στο πλαίσιο του παρόντος Διαγωνισμού, για το σκοπό της αξιολόγησης των προσφορών και της ενημέρωσης έτερων συμμετεχόντων σε αυτόν, λαμβάνοντας κάθε εύλογο μέτρο για τη διασφάλιση του απόρρητου και της ασφάλειας της επεξεργασίας των δεδομένων και της προστασίας τους από κάθε μορφής αθέμιτη επεξεργασία, σύμφωνα με τις διατάξεις της κείμενης νομοθεσίας περί προστασίας προσωπικών δεδομένων, κατά τα αναλυτικώς αναφερόμενα στην αναλυτική ενημέρωση που επισυνάπτεται στην παρούσα.

2.2 Δικαίωμα Συμμετοχής - Κριτήρια Ποιοτικής Επιλογής

2.2.1 Δικαίωμα συμμετοχής

1. Δικαίωμα συμμετοχής στη διαδικασία σύναψης της παρούσας σύμβασης έχουν φυσικά ή νομικά πρόσωπα και, σε περίπτωση ενώσεων οικονομικών φορέων, τα μέλη αυτών, που είναι εγκατεστημένα σε:

α) κράτος-μέλος της Ένωσης,

β) κράτος-μέλος του Ευρωπαϊκού Οικονομικού Χώρου (Ε.Ο.Χ.),

γ) τρίτες χώρες που έχουν υπογράψει και κυρώσει τη ΣΔΣ, στο βαθμό που η υπό ανάθεση δημόσια σύμβαση καλύπτεται από τα Παραρτήματα 1, 2, 4, 5, 6 και 7 και τις γενικές σημειώσεις του σχετικού με την Ένωση Προσαρτήματος Ι της ως άνω Συμφωνίας, καθώς και

δ) σε τρίτες χώρες που δεν εμπíπτουν στην περίπτωση γ' της παρούσας παραγράφου και έχουν συνάψει διμερείς ή πολυμερείς συμφωνίες με την Ένωση σε θέματα διαδικασιών ανάθεσης δημοσίων συμβάσεων.

Στο βαθμό που καλύπτονται από τα Παραρτήματα 1, 2, 4 και 5, 6 και 7 και τις γενικές σημειώσεις του σχετικού με την Ένωση Προσαρτήματος Ι της ΣΔΣ, καθώς και τις λοιπές διεθνείς συμφωνίες από τις οποίες

δεσμεύεται η Ένωση, οι αναθέτουσες αρχές επιφυλάσσουν για τα έργα, τα αγαθά, τις υπηρεσίες και τους οικονομικούς φορείς των χωρών που έχουν υπογράψει τις εν λόγω συμφωνίες μεταχείριση εξίσου ευνοϊκή με αυτήν που επιφυλάσσουν για τα έργα, τα αγαθά, τις υπηρεσίες και τους οικονομικούς φορείς της Ένωσης

2. Οικονομικός φορέας συμμετέχει είτε μεμονωμένα είτε ως μέλος ένωσης. Οι ενώσεις οικονομικών φορέων, συμπεριλαμβανομένων και των προσωρινών συμπράξεων, δεν απαιτείται να περιβληθούν συγκεκριμένη νομική μορφή για την υποβολή προσφοράς. Η αναθέτουσα αρχή μπορεί να απαιτήσει από τις ενώσεις οικονομικών φορέων να περιβληθούν συγκεκριμένη νομική μορφή, εφόσον τους ανατεθεί η σύμβαση.

Στις περιπτώσεις υποβολής προσφοράς από ένωση οικονομικών φορέων, όλα τα μέλη της ευθύνονται έναντι της αναθέτουσας αρχής αλληλέγγυα και εις ολόκληρον.

2.2.2 Εγγύηση συμμετοχής

2.2.2.1. Για την έγκυρη συμμετοχή στη διαδικασία σύναψης της παρούσας σύμβασης, κατατίθεται από τους συμμετέχοντες οικονομικούς φορείς (προσφέροντες), εγγυητική επιστολή συμμετοχής, σύμφωνα με το υπόδειγμα του Παραρτήματος VII, το ποσό της οποίας αντιστοιχεί σε ποσοστό 2% επί της εκτιμώμενης αξίας, εκτός ΦΠΑ, του κάθε τμήματος, ήτοι:

ΤΜΗΜΑΤΑ	ΠΕΡΙΓΡΑΦΗ	ΠΟΣΟ ΕΓΓΥΗΤΙΚΗΣ ΣΥΜΜΕΤΟΧΗΣ
ΤΜΗΜΑ 1	«Έξυπνες διαβάσεις πεζών και φιλικές προς ΑΜΕΑ και εγκατάσταση έξυπνων συστημάτων μέτρησης ποιότητας αέρα στην επικράτεια του Δήμου»	Τρεις χιλιάδες, πεντακόσια ενενήντα εννέα ευρώ και είκοσι λεπτά (3.599,20€)
ΤΜΗΜΑ 2	«Συστήματα ηλεκτρονικής διακυβέρνησης και ενίσχυσης ψηφιακών υποδομών του Δήμου»	Δύο χιλιάδες, διακόσια τριάντα δύο ευρώ (2.232,00€)

Στην περίπτωση ένωσης οικονομικών φορέων, η εγγύηση συμμετοχής περιλαμβάνει και τον όρο ότι η εγγύηση καλύπτει τις υποχρεώσεις όλων των οικονομικών φορέων που συμμετέχουν στην ένωση.

Η εγγύηση συμμετοχής πρέπει να ισχύει τουλάχιστον για τριάντα (30) ημέρες μετά τη λήξη του χρόνου ισχύος της προσφοράς του άρθρου 2.4.5 της παρούσας, άλλως η προσφορά απορρίπτεται. Η αναθέτουσα αρχή μπορεί, πριν από τη λήξη της προσφοράς, να ζητά από τους προσφέροντες να παρατείνουν, πριν τη λήξη τους, τη διάρκεια ισχύος της προσφοράς και της εγγύησης συμμετοχής.

Οι πρωτότυπες εγγυήσεις συμμετοχής, πλην των εγγυήσεων που εκδίδονται ηλεκτρονικά, προσκομίζονται, σε κλειστό φάκελο με ευθύνη του οικονομικού φορέα, το αργότερο πριν την ημερομηνία και ώρα αποσφράγισης των προσφορών που ορίζεται στην παρ. 3.1 της παρούσας, άλλως η προσφορά απορρίπτεται ως απαράδεκτη, μετά από γνώμη της Επιτροπής Διαγωνισμού.

2.2.2.2. Η εγγύηση συμμετοχής επιστρέφεται στον ανάδοχο με την προσκόμιση της εγγύησης καλής εκτέλεσης.

Η εγγύηση συμμετοχής επιστρέφεται στους λοιπούς προσφέροντες, σύμφωνα με τα ειδικότερα οριζόμενα στην παρ. 3 του άρθρου 72 του ν. 4412/2016.

2.2.2.3. Η εγγύηση συμμετοχής καταπίπτει εάν ο προσφέρων: α) αποσύρει την προσφορά του κατά τη διάρκεια ισχύος αυτής, β) παρέχει, εν γνώσει του, ψευδή στοιχεία ή πληροφορίες που αναφέρονται στις παραγράφους 2.2.3 έως 2.2.8, γ) δεν προσκομίζει εγκαίρως τα προβλεπόμενα από την παρούσα δικαιολογητικά (παραγράφοι 2.2.9 και 3.2), δ) δεν προσέλθει εγκαίρως για υπογραφή του συμφωνητικού, ε) υποβάλει μη κατάλληλη προσφορά, με την έννοια της περ. 46 της παρ. 1 του άρθρου 2 του ν. 4412/2016, στ) δεν ανταποκριθεί στη σχετική πρόσκληση της αναθέτουσας αρχής να εξηγήσει την τιμή ή το κόστος της προσφοράς του εντός της τεθείσας προθεσμίας και η προσφορά του απορριφθεί⁴, ζ) στις περιπτώσεις των παρ. 3, 4 και 5 του άρθρου 103 του ν. 4412/2016, περί πρόσκλησης για υποβολή δικαιολογητικών από τον προσωρινό ανάδοχο, αν, κατά τον έλεγχο των παραπάνω δικαιολογητικών, σύμφωνα με τις παραγράφους 3.2 και 3.4 της παρούσας, διαπιστωθεί ότι τα στοιχεία που δηλώθηκαν στο ΕΕΕΣ είναι εκ προθέσεως απατηλά, ή ότι έχουν υποβληθεί πλαστά αποδεικτικά στοιχεία, ή αν, από τα παραπάνω δικαιολογητικά που προσκομίσθηκαν νομίμως και εμπροθέσμως, δεν αποδεικνύεται η μη συνδρομή των λόγων αποκλεισμού της παραγράφου 2.2.3 ή η πλήρωση μιας ή περισσότερων από τις απαιτήσεις των κριτηρίων ποιοτικής επιλογής.

2.2.3 Λόγοι αποκλεισμού

Αποκλείεται από τη συμμετοχή στην παρούσα διαδικασία σύναψης σύμβασης (διαγωνισμό) οικονομικός φορέας, εφόσον συντρέχει στο πρόσωπό του (εάν πρόκειται για μεμονωμένο φυσικό ή νομικό πρόσωπο) ή σε ένα από τα μέλη του (εάν πρόκειται για ένωση οικονομικών φορέων) ένας ή περισσότεροι από τους ακόλουθους λόγους:

2.2.3.1. Όταν υπάρχει σε βάρος του αμετάκλητη καταδικαστική απόφαση για ένα από τα ακόλουθα εγκλήματα:

α) συμμετοχή σε εγκληματική οργάνωση, όπως αυτή ορίζεται στο άρθρο 2 της απόφασης-πλαίσιο 2008/841/ΔΕΥ του Συμβουλίου της 24ης Οκτωβρίου 2008, για την καταπολέμηση του οργανωμένου εγκλήματος (ΕΕ L 300 της 11.11.2008 σ.42), και τα εγκλήματα του άρθρου 187 του Ποινικού Κώδικα (εγκληματική οργάνωση),

β) ενεργητική δωροδοκία, όπως ορίζεται στο άρθρο 3 της σύμβασης περί της καταπολέμησης της δωροδοκίας στην οποία ενέχονται υπάλληλοι των Ευρωπαϊκών Κοινοτήτων ή των κρατών-μελών της Ένωσης (ΕΕ C 195 της 25.6.1997, σ. 1) και στην παρ. 1 του άρθρου 2 της απόφασης-πλαίσιο 2003/568/ΔΕΥ του Συμβουλίου της 22ας Ιουλίου 2003, για την καταπολέμηση της δωροδοκίας στον ιδιωτικό τομέα (ΕΕ L 192 της 31.7.2003, σ. 54), καθώς και όπως ορίζεται στο εθνικό δίκαιο του οικονομικού φορέα, και τα εγκλήματα των άρθρων 159Α (δωροδοκία πολιτικών προσώπων), 236 (δωροδοκία υπαλλήλου), 237 παρ. 2-4 (δωροδοκία δικαστικών λειτουργιών), 237Α παρ. 2 (εμπορία επιρροής – μεσάζοντες), 396 παρ. 2 (δωροδοκία στον ιδιωτικό τομέα) του Ποινικού Κώδικα,

γ) απάτη εις βάρος των οικονομικών συμφερόντων της Ένωσης, κατά την έννοια των άρθρων 3 και 4 της Οδηγίας (ΕΕ) 2017/1371 του Ευρωπαϊκού Κοινοβουλίου και του Συμβουλίου της 5^{ης} Ιουλίου 2017 σχετικά με την καταπολέμηση, μέσω του ποινικού δικαίου, της απάτης εις βάρος των οικονομικών συμφερόντων της Ένωσης (L 198/28.07.2017) και τα εγκλήματα των άρθρων 159Α (δωροδοκία πολιτικών προσώπων), 216 (πλαστογραφία), 236 (δωροδοκία υπαλλήλου), 237 παρ. 2-4 (δωροδοκία δικαστικών λειτουργιών), 242

⁴ Άρθρο 88 σε συνδυασμό με άρθρο 72 ν. 4412/2016

(ψευδής βεβαίωση, νόθευση κ.λπ.) 374 (διακεκριμένη κλοπή), 375 (υπεξαίρεση), 386 (απάτη), 386A (απάτη με υπολογιστή), 386B (απάτη σχετική με τις επιχορηγήσεις), 390 (απιστία) του Ποινικού Κώδικα και των άρθρων 155 επ. του Εθνικού Τελωνειακού Κώδικα (ν. 2960/2001, Α' 265), όταν αυτά στρέφονται κατά των οικονομικών συμφερόντων της Ευρωπαϊκής Ένωσης ή συνδέονται με την προσβολή αυτών των συμφερόντων, καθώς και τα εγκλήματα των άρθρων 23 (διασυννοριακή απάτη σχετικά με τον ΦΠΑ) και 24 (επικουρικές διατάξεις για την ποινική προστασία των οικονομικών συμφερόντων της Ευρωπαϊκής Ένωσης) του ν. 4689/2020 (Α' 103),

δ) τρομοκρατικά εγκλήματα ή εγκλήματα συνδεδεμένα με τρομοκρατικές δραστηριότητες, όπως ορίζονται, αντιστοίχως, στα άρθρα 3-4 και 5-12 της Οδηγίας (ΕΕ) 2017/541 του Ευρωπαϊκού Κοινοβουλίου και του Συμβουλίου της 15^{ης} Μαρτίου 2017 για την καταπολέμηση της τρομοκρατίας και την αντικατάσταση της απόφασης-πλακίσου 2002/475/ΔΕΥ του Συμβουλίου και για την τροποποίηση της απόφασης 2005/671/ΔΕΥ του Συμβουλίου (ΕΕ L 88/31.03.2017) ή ηθική αυτουργία ή συνέργεια ή απόπειρα διάπραξης εγκλήματος, όπως ορίζονται στο άρθρο 14 αυτής, και τα εγκλήματα των άρθρων 187Α και 187Β του Ποινικού Κώδικα, καθώς και τα εγκλήματα των άρθρων 32-35 του ν. 4689/2020 (Α'103),

ε) νομιμοποίηση εσόδων από παράνομες δραστηριότητες ή χρηματοδότηση της τρομοκρατίας, όπως αυτές ορίζονται στο άρθρο 1 της Οδηγίας (ΕΕ) 2015/849 του Ευρωπαϊκού Κοινοβουλίου και του Συμβουλίου της 20ης Μαΐου 2015, σχετικά με την πρόληψη της χρησιμοποίησης του χρηματοπιστωτικού συστήματος για τη νομιμοποίηση εσόδων από παράνομες δραστηριότητες ή για τη χρηματοδότηση της τρομοκρατίας, την τροποποίηση του κανονισμού (ΕΕ) αριθμ. 648/2012 του Ευρωπαϊκού Κοινοβουλίου και του Συμβουλίου, και την κατάργηση της οδηγίας 2005/60/ΕΚ του Ευρωπαϊκού Κοινοβουλίου και του Συμβουλίου και της οδηγίας 2006/70/ΕΚ της Επιτροπής (ΕΕ L 141/05.06.2015) και τα εγκλήματα των άρθρων 2 και 39 του ν. 4557/2018 (Α' 139),

στ) παιδική εργασία και άλλες μορφές εμπορίας ανθρώπων, όπως ορίζονται στο άρθρο 2 της Οδηγίας 2011/36/ΕΕ του Ευρωπαϊκού Κοινοβουλίου και του Συμβουλίου της 5ης Απριλίου 2011, για την πρόληψη και την καταπολέμηση της εμπορίας ανθρώπων και για την προστασία των θυμάτων της, καθώς και για την αντικατάσταση της απόφασης-πλακίσου 2002/629/ΔΕΥ του Συμβουλίου (ΕΕ L 101 της 15.4.2011, σ. 1), και τα εγκλήματα του άρθρου 323Α του Ποινικού Κώδικα (εμπορία ανθρώπων).

Ο οικονομικός φορέας αποκλείεται, επίσης, όταν το πρόσωπο εις βάρος του οποίου εκδόθηκε αμετάκλητη καταδικαστική απόφαση είναι μέλος του διοικητικού, διευθυντικού ή εποπτικού οργάνου του ή έχει εξουσία εκπροσώπησης, λήψης αποφάσεων ή ελέγχου σε αυτό. Η υποχρέωση του προηγούμενου εδαφίου αφορά:

- στις περιπτώσεις εταιρειών περιορισμένης ευθύνης (Ε.Π.Ε.), ιδιωτικών κεφαλαιουχικών εταιρειών (Ι.Κ.Ε.) και προσωπικών εταιρειών (Ο.Ε. και Ε.Ε.) τους διαχειριστές.
- στις περιπτώσεις ανωνύμων εταιρειών (Α.Ε.), τον διευθύνοντα Σύμβουλο, τα μέλη του Διοικητικού Συμβουλίου, καθώς και τα πρόσωπα στα οποία με απόφαση του Διοικητικού Συμβουλίου έχει ανατεθεί το σύνολο της διαχείρισης και εκπροσώπησης της εταιρείας.
- στις περιπτώσεις Συνεταιρισμών, τα μέλη του Διοικητικού Συμβουλίου.
- σε όλες τις υπόλοιπες περιπτώσεις νομικών προσώπων, τον κατά περίπτωση νόμιμο εκπρόσωπο.

Εάν στις ως άνω περιπτώσεις (α) έως (στ) η κατά τα ανωτέρω, περίοδος αποκλεισμού δεν έχει καθοριστεί με αμετάκλητη απόφαση, αυτή ανέρχεται σε πέντε (5) έτη από την ημερομηνία της καταδίκης με αμετάκλητη απόφαση.

2.2.3.2. Στις ακόλουθες περιπτώσεις:



Με τη συγχρηματοδότηση της Ευρωπαϊκής Ένωσης



α) όταν ο οικονομικός φορέας έχει αθετήσει τις υποχρεώσεις του όσον αφορά στην καταβολή φόρων ή εισφορών κοινωνικής ασφάλισης και αυτό έχει διαπιστωθεί από δικαστική ή διοικητική απόφαση με τελεσίδικη και δεσμευτική ισχύ, σύμφωνα με διατάξεις της χώρας όπου είναι εγκατεστημένος ή την εθνική νομοθεσία ή

β) όταν η αναθέτουσα αρχή μπορεί να αποδείξει με τα κατάλληλα μέσα ότι ο οικονομικός φορέας έχει αθετήσει τις υποχρεώσεις του όσον αφορά την καταβολή φόρων ή εισφορών κοινωνικής ασφάλισης.

Αν ο οικονομικός φορέας είναι Έλληνας πολίτης ή έχει την εγκατάστασή του στην Ελλάδα, οι υποχρεώσεις του που αφορούν στις εισφορές κοινωνικής ασφάλισης καλύπτουν τόσο την κύρια όσο και την επικουρική ασφάλιση.

Οι υποχρεώσεις των περ. α' και β' της παρ. 2.2.3.2 θεωρείται ότι δεν έχουν αθετηθεί εφόσον δεν έχουν καταστεί ληξιπρόθεσμες ή εφόσον αυτές έχουν υπαχθεί σε δεσμευτικό διακανονισμό που τηρείται.

Δεν αποκλείεται ο οικονομικός φορέας, όταν έχει εκπληρώσει τις υποχρεώσεις του είτε καταβάλλοντας τους φόρους ή τις εισφορές κοινωνικής ασφάλισης που οφείλει, συμπεριλαμβανομένων, κατά περίπτωση, των δεδουλευμένων τόκων ή των προστίμων είτε υπαγόμενος σε δεσμευτικό διακανονισμό για την καταβολή τους στο μέτρο που τηρεί τους όρους του δεσμευτικού κανονισμού.

2.2.3.3. ΚΕΝΟ. ΠΑΡΑΜΕΝΕΙ ΓΙΑ ΛΟΓΟΥΣ ΑΡΙΘΜΙΣΗΣ

2.2.3.4. Αποκλείεται από τη συμμετοχή στη διαδικασία σύναψης της παρούσας σύμβασης, οικονομικός φορέας σε οποιαδήποτε από τις ακόλουθες καταστάσεις:

(α) εάν έχει αθετήσει τις υποχρεώσεις που προβλέπονται στην παρ. 2 του άρθρου 18 του ν. 4412/2016, περί αρχών που εφαρμόζονται στις διαδικασίες σύναψης δημοσίων συμβάσεων,

(β) εάν τελεί υπό πτώχευση ή έχει υπαχθεί σε διαδικασία ειδικής εκκαθάρισης ή τελεί υπό αναγκαστική διαχείριση από εκκαθαριστή ή από το δικαστήριο ή έχει υπαχθεί σε διαδικασία πτωχευτικού συμβιβασμού ή έχει αναστείλει τις επιχειρηματικές του δραστηριότητες ή έχει υπαχθεί σε διαδικασία εξυγίανσης και δεν τηρεί τους όρους αυτής ή εάν βρίσκεται σε οποιαδήποτε ανάλογη κατάσταση προκύπτουσα από παρόμοια διαδικασία, προβλεπόμενη σε εθνικές διατάξεις νόμου. Η αναθέτουσα αρχή μπορεί να μην αποκλείει έναν οικονομικό φορέα ο οποίος βρίσκεται σε μία εκ των καταστάσεων που αναφέρονται στην περίπτωση αυτή, υπό την προϋπόθεση ότι αποδεικνύει ότι ο εν λόγω φορέας είναι σε θέση να εκτελέσει τη σύμβαση, λαμβάνοντας υπόψη τις ισχύουσες διατάξεις και τα μέτρα για τη συνέχιση της επιχειρηματικής του λειτουργίας,

(γ) εάν, με την επιφύλαξη της παραγράφου 3Γ του άρθρου 44 του ν. 3959/2011 περί ποινικών κυρώσεων και άλλων διοικητικών συνεπειών, υπάρχουν επαρκώς εύλογες ενδείξεις που οδηγούν στο συμπέρασμα ότι ο οικονομικός φορέας συνήψε συμφωνίες με άλλους οικονομικούς φορείς με στόχο τη στρέβλωση του ανταγωνισμού,

δ) εάν μία κατάσταση σύγκρουσης συμφερόντων κατά την έννοια του άρθρου 24 του ν. 4412/2016 δεν μπορεί να θεραπευθεί αποτελεσματικά με άλλα, λιγότερο παρεμβατικά, μέσα,

(ε) εάν μία κατάσταση στρέβλωσης του ανταγωνισμού από την πρότερη συμμετοχή του οικονομικού φορέα κατά την προετοιμασία της διαδικασίας σύναψης σύμβασης, σύμφωνα με όσα ορίζονται στο άρθρο 48 του ν. 4412/2016, δεν μπορεί να θεραπευθεί με άλλα, λιγότερο παρεμβατικά, μέσα,

(στ) εάν έχει επιδείξει σοβαρή ή επαναλαμβανόμενη πλημμέλεια κατά την εκτέλεση ουσιώδους απαίτησης στο πλαίσιο προηγούμενης δημόσιας σύμβασης, προηγούμενης σύμβασης με αναθέτοντα φορέα ή προηγούμενης σύμβασης παραχώρησης που είχε ως αποτέλεσμα την πρόωρη καταγγελία της προηγούμενης σύμβασης, αποζημιώσεις ή άλλες παρόμοιες κυρώσεις,

(ζ) εάν έχει κριθεί ένοχος εκ προθέσεως σοβαρών απατηλών δηλώσεων κατά την παροχή των πληροφοριών που απαιτούνται για την εξακρίβωση της απουσίας των λόγων αποκλεισμού ή την πλήρωση των κριτηρίων επιλογής, έχει αποκρύψει τις πληροφορίες αυτές ή δεν είναι σε θέση να προσκομίσει τα δικαιολογητικά που απαιτούνται κατ' εφαρμογή της παραγράφου 2.2.9.2 της παρούσας,

(η) εάν επιχειρήσει να επηρεάσει με αθέμιτο τρόπο τη διαδικασία λήψης αποφάσεων της αναθέτουσας αρχής, να αποκτήσει εμπιστευτικές πληροφορίες που ενδέχεται να του αποφέρουν αθέμιτο πλεονέκτημα στη διαδικασία σύναψης σύμβασης ή να παράσχει με απατηλό τρόπο παραπλανητικές πληροφορίες που ενδέχεται να επηρεάσουν ουσιωδώς τις αποφάσεις που αφορούν τον αποκλεισμό, την επιλογή ή την ανάθεση,

(θ) εάν η αναθέτουσα αρχή μπορεί να αποδείξει, με κατάλληλα μέσα ότι έχει διαπράξει σοβαρό επαγγελματικό παράπτωμα, το οποίο θέτει εν αμφιβόλω την ακεραιότητά του.

Εάν στις ως άνω περιπτώσεις (α) έως (θ) η περίοδος αποκλεισμού δεν έχει καθοριστεί με αμετάκλητη απόφαση, αυτή ανέρχεται σε τρία (3) έτη από την ημερομηνία έκδοσης πράξης που βεβαιώνει το σχετικό γεγονός.

2.2.3.5. ΔΕΝ Εφαρμόζεται - Διατηρείται για λόγους συνεχείας της αρίθμησης.

2.2.3.5.α. Απαγορεύεται η ανάθεση της παρούσας σύμβασης, σε:

α) Ρώσο υπήκοο ή φυσικό ή νομικό πρόσωπο, οντότητα ή φορέα που έχει την έδρα του στη Ρωσία

β) νομικό πρόσωπο, οντότητα ή φορέα του οποίου τα δικαιώματα ιδιοκτησίας κατέχει άμεσα ή έμμεσα σε ποσοστό άνω του 50 % οντότητα αναφερόμενη στο στοιχείο α) της παρούσας παραγράφου· ή

γ) φυσικό ή νομικό πρόσωπο, οντότητα ή φορέα που ενεργεί εξ ονόματος ή κατ' εντολή οντότητας αναφερόμενης στο στοιχείο α) ή β) της παρούσας παραγράφου, συμπεριλαμβανομένων, όταν αντιστοιχούν σε περισσότερο από το 10 % της αξίας της σύμβασης, των υπεργολάβων, προμηθευτών ή οντοτήτων (τρίτων) στις ικανότητες των οποίων στηρίζεται, κατά την έννοια των οδηγιών για τις δημόσιες συμβάσεις.»

2.2.3.6. Ο οικονομικός φορέας αποκλείεται σε οποιοδήποτε χρονικό σημείο κατά τη διάρκεια της διαδικασίας σύναψης της παρούσας σύμβασης, όταν αποδεικνύεται ότι βρίσκεται, λόγω πράξεων ή παραλείψεων του, είτε πριν είτε κατά τη διαδικασία, σε μία από τις ως άνω περιπτώσεις.

2.2.3.7. Οικονομικός φορέας που εμπίπτει σε μια από τις καταστάσεις που αναφέρονται στις παραγράφους 2.2.3.1 και 2.2.3.4, εκτός από την περ. β αυτής, μπορεί να προσκομίζει στοιχεία⁵, προκειμένου να αποδείξει ότι τα μέτρα που έλαβε επαρκούν για να αποδείξουν την αξιοπιστία του, παρότι συντρέχει ο σχετικός λόγος αποκλεισμού (αυτοκάθαρση). Για τον σκοπό αυτόν, ο οικονομικός φορέας αποδεικνύει ότι έχει καταβάλει ή έχει δεσμευθεί να καταβάλει αποζημίωση για ζημιές που προκλήθηκαν από το ποινικό αδίκημα ή το παράπτωμα, ότι έχει διευκρινίσει τα γεγονότα και τις περιστάσεις με ολοκληρωμένο τρόπο, μέσω ενεργού

⁵ Σχετικά με την προσκόμιση αποδείξεων για τα επανορθωτικά μέτρα βλ. την απόφαση της 14ης Ιανουαρίου 2021 του ΔΕΕ στην υπόθεση C-387/19

συνεργασίας με τις ερευνητικές αρχές, και έχει λάβει συγκεκριμένα τεχνικά και οργανωτικά μέτρα, καθώς και μέτρα σε επίπεδο προσωπικού κατάλληλα για την αποφυγή περαιτέρω ποινικών αδικημάτων ή παραπτώματων. Τα μέτρα που λαμβάνονται από τους οικονομικούς φορείς αξιολογούνται σε συνάρτηση με τη σοβαρότητα και τις ιδιαίτερες περιστάσεις του ποινικού αδικήματος ή του παραπτώματος. Εάν τα στοιχεία κριθούν επαρκή, ο εν λόγω οικονομικός φορέας δεν αποκλείεται από τη διαδικασία σύναψης σύμβασης. Αν τα μέτρα κριθούν ανεπαρκή, γνωστοποιείται στον οικονομικό φορέα το σκεπτικό της απόφασης αυτής. Οικονομικός φορέας που έχει αποκλειστεί, σύμφωνα με τις κείμενες διατάξεις, με τελεσίδικη απόφαση, σε εθνικό επίπεδο, από τη συμμετοχή σε διαδικασίες σύναψης σύμβασης ή ανάθεσης παραχώρησης δεν μπορεί να κάνει χρήση της ανωτέρω δυνατότητας κατά την περίοδο του αποκλεισμού που ορίζεται στην εν λόγω απόφαση.

2.2.3.8 Η απόφαση για την διαπίστωση της επάρκειας ή μη των επανορθωτικών μέτρων κατά την προηγούμενη παράγραφο εκδίδεται σύμφωνα με τα οριζόμενα στις παρ. 8 και 9 του άρθρου 73 του ν. 4412/2016, καθώς και στην υπ' αριθμ. 102080/24-10-2022 (Β'5623/02.11.2022) απόφαση του Υπουργού Ανάπτυξης και Επενδύσεων με θέμα: «Ρύθμιση θεμάτων σχετικά με την εξέταση επανορθωτικών μέτρων από την Επιτροπή της παρ. 9 του άρθρου 73 του ν. 4412/2016».

2.2.3.9. Οικονομικός φορέας, σε βάρος του οποίου έχει επιβληθεί η κύρωση του οριζόντιου αποκλεισμού σύμφωνα με τις κείμενες διατάξεις και για το χρονικό διάστημα που αυτή ορίζει, αποκλείεται από την παρούσα διαδικασία σύναψης της σύμβασης.

Κριτήρια Επιλογής

2.2.4 Καταλληλότητα άσκησης επαγγελματικής δραστηριότητας

Οι οικονομικοί φορείς που συμμετέχουν στη διαδικασία σύναψης της παρούσας σύμβασης απαιτείται να ασκούν εμπορική ή βιομηχανική ή βιοτεχνική δραστηριότητα συναφή με το αντικείμενο της προμήθειας.

Οι οικονομικοί φορείς που είναι εγκατεστημένοι σε κράτος μέλος της Ευρωπαϊκής Ένωσης απαιτείται να είναι εγγεγραμμένοι σε ένα από τα επαγγελματικά ή εμπορικά μητρώα που τηρούνται στο κράτος εγκατάστασής τους ή να ικανοποιούν οποιαδήποτε άλλη απαίτηση ορίζεται στο Παράρτημα ΧΙ του Προσαρτήματος Α' του ν. 4412/2016.

Στην περίπτωση οικονομικών φορέων εγκατεστημένων σε κράτος μέλους του Ευρωπαϊκού Οικονομικού Χώρου (Ε.Ο.Χ) ή σε τρίτες χώρες που προσχωρήσει στη ΣΔΣ, ή σε τρίτες χώρες που δεν emπίπτουν στην προηγούμενη περίπτωση και έχουν συνάψει διμερείς ή πολυμερείς συμφωνίες με την Ένωση σε θέματα διαδικασιών ανάθεσης δημοσίων συμβάσεων, απαιτείται να είναι εγγεγραμμένοι σε αντίστοιχα επαγγελματικά ή εμπορικά μητρώα.

Οι εγκατεστημένοι στην Ελλάδα οικονομικοί φορείς απαιτείται να είναι εγγεγραμμένοι στο Βιοτεχνικό ή Εμπορικό ή Βιομηχανικό Επιμελητήριο ή στο Μητρώο Κατασκευαστών Αμυντικού Υλικού

Στην περίπτωση ένωσης οικονομικών φορέων η καταλληλότητα άσκησης επαγγελματικής δραστηριότητας θα πρέπει να καλύπτεται από όλα τα μέλη της ένωσης.

2.2.5 Οικονομική και χρηματοοικονομική επάρκεια

Οι οικονομικοί φορείς που συμμετέχουν στη διαδικασία σύναψης της παρούσας απαιτείται να έχουν μέσο ετήσιο γενικό κύκλο εργασιών για τις τρεις (3) τελευταίες οικονομικές χρήσεις, πριν το έτος διεξαγωγής του

διαγωνισμού, ήτοι για τα έτη 2021, 2022, 2023 ή για τις οικονομικές χρήσεις κατά τις οποίες ο οικονομικός φορέας δραστηριοποιείται, αν αυτές είναι λιγότερες από τρεις κατ' ελάχιστον ίσο με το 100% του προϋπολογισμού του υπό ανάθεση τμήματος για το οποίο υποβάλλουν προσφορά, χωρίς ΦΠΑ.

2.2.6 Τεχνική και επαγγελματική ικανότητα

Όσον αφορά στην τεχνική και επαγγελματική ικανότητα για την παρούσα διαδικασία σύναψης σύμβασης, οι οικονομικοί φορείς, απαιτείται :

Τμήμα 1 «Έξυπνες διαβάσεις πεζών και φιλικές προς ΑΜΕΑ και εγκατάσταση έξυπνων συστημάτων μέτρησης ποιότητας αέρα στην επικράτεια του Δήμου»:

Κατά τη διάρκεια των τριών (3) τελευταίων ετών (2021, 2022, 2023), συν το τρέχον έτος να έχουν παραδώσει επιτυχώς τουλάχιστον δύο (2) έργα αντίστοιχα ΤΠΕ, προϋπολογισμού αθροιστικά ίσου ή μεγαλύτερου με το 200% του προϋπολογισμού χωρίς ΦΠΑ του υπό ανάθεση τμήματος. Ως αντίστοιχα νοούνται τα έργα με αντικείμενο την προμήθεια και εγκατάσταση έξυπνων διαβάσεων πεζών φιλικών προς ΑΜΕΑ και εγκατάσταση έξυπνων συστημάτων μέτρησης ποιότητας αέρα στην επικράτεια του δήμου.Τμήμα 2 «Συστήματα ηλεκτρονικής διακυβέρνησης και ενίσχυσης ψηφιακών υποδομών του Δήμου»:

- (i) όσον αφορά τις Δράσεις 32 και 35 του marketplace, κατά τη διάρκεια των τριών (3) τελευταίων ετών (2021, 2022, 2023), συν το τρέχον έτος να έχουν παραδώσει επιτυχώς τουλάχιστον δύο (2) έργα αντίστοιχα ΤΠΕ, προϋπολογισμού αθροιστικά ίσου ή μεγαλύτερου με το 200% του προϋπολογισμού χωρίς ΦΠΑ του υπό ανάθεση τμήματος. Ως αντίστοιχα νοούνται τα έργα με αντικείμενο την προμήθεια και εγκατάσταση συστημάτων Διαχείρισης Οικονομικών Πόρων και Διαχείρισης Επιχειρησιακών Διαδικασιών.
- (ii) όσον αφορά τη Δράση 30 του marketplace, κατά τη διάρκεια των τριών (3) τελευταίων ετών (2021, 2022, 2023), συν το τρέχον έτος να έχουν παραδώσει επιτυχώς και να είναι εν ενεργεία, τουλάχιστον 3 έργα ΟΠΣ, με αντικείμενο την Οικονομική Διαχείριση ΟΤΑ και την Διαχείριση Δημοτικών εσόδων. Τα έργα αυτά δύναται να χρησιμοποιηθούν για την κάλυψη της απαίτησης της προηγούμενης παραγράφου.

Σε περίπτωση ένωσης οικονομικών φορέων, οι παραπάνω ελάχιστες απαιτήσεις καλύπτονται αθροιστικά από τα μέλη της ένωσης.

2.2.7 Πρότυπα διασφάλισης ποιότητας και πρότυπα περιβαλλοντικής διαχείρισης

Οι οικονομικοί φορείς για την παρούσα διαδικασία σύναψης σύμβασης οφείλουν να διαθέτουν, επί ποινή αποκλεισμού, συστήματα διαχείρισης ποιότητας, με πεδίο εφαρμογής συναφές με το τμήμα ή τα τμήματα για τα οποία καταθέτουν προσφορά και συγκεκριμένα:

- Σύστημα διαχείρισης ποιότητας κατά ISO 9001:2015
- Σύστημα διαχείρισης ασφάλειας πληροφοριών κατά ISO 27001:2013
- Σύστημα διαχείρισης περιβάλλοντος κατά ISO 14001:2015

Η αναθέτουσα αρχή αναγνωρίζει ισοδύναμα ή μεταγενέστερα πιστοποιητικά που έχουν εκδοθεί από φορείς διαπιστευμένους από ισοδύναμους Οργανισμούς διαπίστευσης, εδρεύοντες και σε άλλα κράτη - μέλη. Επίσης, κάνει δεκτά άλλα αποδεικτικά στοιχεία για ισοδύναμα μέτρα διασφάλισης ποιότητας, εφόσον ο ενδιαφερόμενος οικονομικός φορέας δεν είχε τη δυνατότητα να αποκτήσει τα εν λόγω πιστοποιητικά εντός των σχετικών προθεσμιών για λόγους για τους οποίους δεν ευθύνεται ο ίδιος, υπό την προϋπόθεση ότι ο

οικονομικός φορέας αποδεικνύει ότι τα προτεινόμενα μέτρα διασφάλισης ποιότητας πληρούν τα απαιτούμενα πρότυπα διασφάλισης ποιότητας.

Σε περίπτωση ένωσης οικονομικών φορέων, οι παραπάνω ελάχιστες απαιτήσεις καλύπτονται από όλα τα μέλη της ένωσης ξεχωριστά.

2.2.8 Στήριξη στην ικανότητα τρίτων – Υπεργολαβία

2.2.8.1. Στήριξη στην ικανότητα τρίτων

Οι οικονομικοί φορείς μπορούν, όσον αφορά στα κριτήρια της οικονομικής και χρηματοοικονομικής επάρκειας (της παραγράφου 2.2.5) και τα σχετικά με την τεχνική και επαγγελματική ικανότητα (της παραγράφου 2.2.6), να στηρίζονται στις ικανότητες άλλων φορέων, ασχέτως της νομικής φύσης των δεσμών τους με αυτούς. Στην περίπτωση αυτή, αποδεικνύουν ότι θα έχουν στη διάθεσή τους τους αναγκαίους πόρους, με την προσκόμιση της σχετικής δέσμευσης των φορέων στην ικανότητα των οποίων στηρίζονται.

Όταν οι οικονομικοί φορείς στηρίζονται στις ικανότητες άλλων φορέων όσον αφορά τα κριτήρια που σχετίζονται με την απαιτούμενη με τη διακήρυξη οικονομική και χρηματοοικονομική επάρκεια, οι εν λόγω οικονομικοί φορείς και αυτοί στους οποίους στηρίζονται είναι από κοινού υπεύθυνοι για την εκτέλεση της σύμβασης.

Υπό τους ίδιους όρους οι ενώσεις οικονομικών φορέων μπορούν να στηρίζονται στις ικανότητες των συμμετεχόντων στην ένωση ή άλλων φορέων.

Η αναθέτουσα αρχή ελέγχει αν οι φορείς, στις ικανότητες των οποίων προτίθεται να στηριχθεί ο οικονομικός φορέας, πληρούν κατά περίπτωση τα σχετικά κριτήρια επιλογής και εάν συντρέχουν λόγοι αποκλεισμού της παραγράφου 2.2.3.. Ο οικονομικός φορέας υποχρεούται να αντικαταστήσει έναν φορέα στην ικανότητα του οποίου στηρίζεται, εφόσον ο τελευταίος δεν πληροί το σχετικό κριτήριο επιλογής ή για τον οποίο συντρέχουν λόγοι αποκλεισμού, εντός προθεσμίας τριάντα (30) ημερών από την σχετική πρόσκληση της αναθέτουσας αρχής, η οποία απευθύνεται στον οικονομικό φορέα μέσω της λειτουργικότητας «Επικοινωνία» του ΕΣΗΔΗΣ. Ο φορέας που αντικαθιστά φορέα του προηγούμενου εδαφίου δεν επιτρέπεται να αντικατασταθεί εκ νέου.

2.2.8.2. Υπεργολαβία

Ο οικονομικός φορέας αναφέρει στην προσφορά του το τμήμα της σύμβασης που προτίθεται να αναθέσει υπό μορφή υπεργολαβίας σε τρίτους, καθώς και τους υπεργολάβους που προτείνει. Στην περίπτωση που ο προσφέρων αναφέρει στην προσφορά του ότι προτίθεται να αναθέσει τμήμα(τα) της σύμβασης υπό μορφή υπεργολαβίας σε τρίτους σε ποσοστό που υπερβαίνει το τριάντα τοις εκατό (30%) της συνολικής αξίας της σύμβασης, η αναθέτουσα αρχή ελέγχει ότι δεν συντρέχουν οι λόγοι αποκλεισμού της παραγράφου 2.2.3 της παρούσας. Ο οικονομικός φορέας υποχρεούται να αντικαταστήσει έναν υπεργολάβο, εφόσον συντρέχουν στο πρόσωπό του λόγοι αποκλεισμού της ως άνω παραγράφου 2.2.3..

2.2.9 Κανόνες απόδειξης ποιοτικής επιλογής

Το δικαίωμα συμμετοχής των οικονομικών φορέων και οι όροι και προϋποθέσεις συμμετοχής τους, όπως ορίζονται στις παραγράφους 2.2.1 έως 2.2.8, κρίνονται κατά την υποβολή της προσφοράς δια του ΕΕΕΣ, κατά τα οριζόμενα στην παράγραφο 2.2.9.1, κατά την υποβολή των δικαιολογητικών της παραγράφου 2.2.9.2 και κατά τη σύναψη της σύμβασης δια της υπεύθυνης δήλωσης, της περ. δ' της παρ. 3 του άρθρου 105 του ν. 4412/2016.

Στην περίπτωση που ο οικονομικός φορέας στηρίζεται στις ικανότητες άλλων φορέων, σύμφωνα με την παράγραφο 2.2.8. της παρούσας, οι φορείς στην ικανότητα των οποίων στηρίζεται υποχρεούνται να

αποδεικνύουν, κατά τα οριζόμενα στις παραγράφους 2.2.9.1 και 2.2.9.2, ότι δεν συντρέχουν οι λόγοι αποκλεισμού της παραγράφου 2.2.3 της παρούσας και ότι πληρούν τα σχετικά κριτήρια επιλογής κατά περίπτωση.

Στην περίπτωση που ο οικονομικός φορέας αναφέρει στην προσφορά του ότι προτίθεται να αναθέσει τμήμα(τα) της σύμβασης υπό μορφή υπεργολαβίας σε τρίτους σε ποσοστό που υπερβαίνει το τριάντα τοις εκατό (30%) της συνολικής αξίας της σύμβασης, οι υπεργολάβοι υποχρεούνται να αποδεικνύουν, κατά τα οριζόμενα στις παραγράφους 2.2.9.1 και 2.2.9.2, ότι δεν συντρέχουν οι λόγοι αποκλεισμού της παραγράφου 2.2.3 της παρούσας.

Αν επέλθουν μεταβολές στις προϋποθέσεις τις οποίες οι προσφέροντες δηλώσουν ότι πληρούν, σύμφωνα με το παρόν άρθρο, οι οποίες επέλθουν ή για τις οποίες λάβουν γνώση μετά την συμπλήρωση του ΕΕΕΣ και μέχρι την ημέρα της έγγραφης πρόσκλησης για την σύναψη του συμφωνητικού οι προσφέροντες οφείλουν να ενημερώσουν αμελλητί την αναθέτουσα αρχή.

2.2.9.1 Προκαταρκτική απόδειξη κατά την υποβολή προσφορών

Προς προκαταρκτική απόδειξη ότι οι προσφέροντες οικονομικοί φορείς: α) δεν βρίσκονται σε μία από τις καταστάσεις της παραγράφου 2.2.3 και β) πληρούν τα σχετικά κριτήρια επιλογής των παραγράφων 2.2.4, 2.2.5, 2.2.6 και 2.2.7 της παρούσης, προσκομίζουν κατά την υποβολή της προσφοράς τους, ως δικαιολογητικό συμμετοχής, το προβλεπόμενο από το άρθρο 79 παρ. 1 και 3 του ν. 4412/2016 Ευρωπαϊκό Ενιαίο Έγγραφο Σύμβασης (ΕΕΕΣ), σύμφωνα με το επισυναπτόμενο στην παρούσα Παράρτημα....., το οποίο ισοδυναμεί με ενημερωμένη υπεύθυνη δήλωση, με τις συνέπειες του ν. 1599/1986.

Το ΕΕΕΣ καταρτίζεται βάσει του τυποποιημένου εντύπου του Παραρτήματος 2 του Κανονισμού (ΕΕ) 2016/7 και συμπληρώνεται από τους προσφέροντες οικονομικούς φορείς σύμφωνα με τις οδηγίες του Παραρτήματος 1.

Επειδή η προς ανάθεση σύμβαση υποδιαιρείται σε τμήματα και τα κριτήρια επιλογής ποικίλλουν από τμήμα σε τμήμα, πρέπει να συμπληρώνεται ένα ΕΕΕΣ για κάθε τμήμα.

Το ΕΕΕΣ φέρει υπογραφή με ημερομηνία εντός του χρονικού διαστήματος κατά το οποίο μπορούν να υποβάλλονται προσφορές. Αν στο διάστημα που μεσολαβεί μεταξύ της ημερομηνίας υπογραφής του ΕΕΕΣ και της καταληκτικής ημερομηνίας υποβολής προσφορών έχουν επέλθει μεταβολές στα δηλωθέντα στοιχεία, εκ μέρους του, στο ΕΕΕΣ, ο οικονομικός φορέας αποσύρει την προσφορά του, χωρίς να απαιτείται απόφαση της αναθέτουσας αρχής. Στη συνέχεια μπορεί να την υποβάλει εκ νέου με επίκαιρο ΕΕΕΣ.

Ο οικονομικός φορέας δύναται να διευκρινίζει τις δηλώσεις και πληροφορίες που παρέχει στο ΕΕΕΣ με συνοδευτική υπεύθυνη δήλωση, την οποία υποβάλλει μαζί με αυτό.

Κατά την υποβολή του ΕΕΕΣ, καθώς και της συνοδευτικής υπεύθυνης δήλωσης, είναι δυνατή, με μόνη την υπογραφή του κατά περίπτωση εκπροσώπου του οικονομικού φορέα, η προκαταρκτική απόδειξη των λόγων αποκλεισμού που αναφέρονται στην παράγραφο 2.2.3 της παρούσας, για το σύνολο των φυσικών προσώπων που είναι μέλη του διοικητικού, διευθυντικού ή εποπτικού οργάνου του ή έχουν εξουσία εκπροσώπησης, λήψης αποφάσεων ή ελέγχου σε αυτόν.

Ως εκπρόσωπος του οικονομικού φορέα νοείται ο νόμιμος εκπρόσωπος αυτού, όπως προκύπτει από το ισχύον καταστατικό ή το πρακτικό εκπροσώπησης του κατά το χρόνο υποβολής της προσφοράς ή το αρμοδίως εξουσιοδοτημένο φυσικό πρόσωπο να εκπροσωπεί τον οικονομικό φορέα για διαδικασίες σύναψης συμβάσεων ή για συγκεκριμένη διαδικασία σύναψης σύμβασης.

Στην περίπτωση υποβολής προσφοράς από ένωση οικονομικών φορέων το ΕΕΕΣ υποβάλλεται χωριστά από κάθε μέλος της ένωσης.

Ο οικονομικός φορέας φέρει την ειδική υποχρέωση, να δηλώσει, μέσω του ΕΕΕΣ, την κατάστασή του σε σχέση με τους λόγους που προβλέπονται στο άρθρο 73 του ν. 4412/2016 και την παράγραφο 2.2.3 της παρούσης και ταυτόχρονα να επικαλεσθεί και τυχόν ληφθέντα μέτρα προς αποκατάσταση της αξιοπιστίας του.

Ιδίως επισημαίνεται ότι κατά την απάντηση οικονομικού φορέα στο σχετικό πεδίο του ΕΕΕΣ για τυχόν σύναψη συμφωνιών με άλλους οικονομικούς φορείς με στόχο τη στρέβλωση του ανταγωνισμού, η συνδρομή περιστάσεων, όπως η πάροδος της τριετούς περιόδου της ισχύος του λόγου αποκλεισμού (παραγράφου 10 του άρθρου 73) ή η εφαρμογή της διάταξης της παραγράφου 3β του άρθρου 44 του ν. 3959/2011, σύμφωνα με την περ. γ της παραγράφου 2.2.3.4 της παρούσης, αναλύεται στο σχετικό πεδίο που προβάλλει κατόπιν θετικής απάντησης.

Όσον αφορά στις υποχρεώσεις του ως προς την καταβολή φόρων ή εισφορών κοινωνικής ασφάλισης (περ. α' και β' της παρ. 2 του άρθρου 73 του ν. 4412/2016) αυτές θεωρείται ότι δεν έχουν αθετηθεί εφόσον δεν έχουν καταστεί ληξιπρόθεσμες ή εφόσον έχουν υπαχθεί σε δεσμευτικό διακανονισμό που τηρείται. Στην περίπτωση αυτή, ο οικονομικός φορέας δεν υποχρεούται να απαντήσει καταφατικά στο σχετικό πεδίο του ΕΕΕΣ με το οποίο ερωτάται εάν ο οικονομικός φορέας έχει ανεκπλήρωτες υποχρεώσεις όσον αφορά στην καταβολή φόρων ή εισφορών κοινωνικής ασφάλισης ή, κατά περίπτωση, εάν έχει αθετήσει τις παραπάνω υποχρεώσεις του.

Στην περίπτωση που ένας οικονομικός φορέας, δηλώνει ότι εμπίπτει σε μία από τις καταστάσεις της παρ. 2.2.3.1 και 2.2.3.4, εκτός από την περ. β' αυτής, για τις οποίες συντρέχει ο σχετικός λόγος αποκλεισμού, υποχρεούται, εφόσον επικαλεστεί μέτρα αυτοκάθαρσης για να αποδείξει την αξιοπιστία του, στο σχετικό πεδίο του ΕΕΕΣ, που εμφανίζεται κατόπιν της θετικής απάντησης που έδωσε περί συνδρομής κάποιου από τους ανωτέρω λόγους αποκλεισμού, να δηλώσει:

α. εάν τα μέτρα αυτοκάθαρσης, τα οποία έλαβε για τον συγκεκριμένο λόγο αποκλεισμού που έχει δηλώσει στο ΕΕΕΣ, έχουν ήδη κριθεί σε προγενέστερη διαδικασία στην οποία συμμετείχε, βάσει απόφασης που εκδόθηκε από την ίδια ή άλλη αναθέτουσα αρχή, κατόπιν γνωμοδότησης της Επιτροπής εξέτασης επανορθωτικών μέτρων.

β. εάν τα μέτρα κρίθηκαν ως επαρκή ή μη επαρκή, επισυνάπτοντας την απόφαση της περ. α με βάση την οποία έχουν κριθεί τα συγκεκριμένα μέτρα αυτοκάθαρσης. Περαιτέρω, δηλώνεται εάν η ως άνω απόφαση έχει καταστεί «δεσμευτική», με την έννοια ότι, είτε δεν έχουν ασκηθεί τα προβλεπόμενα μέσα έννομης προστασίας είτε ασκήθηκαν και έχει εκδοθεί σχετική απόφαση.

γ. στην περίπτωση που τα μέτρα έχουν κριθεί ως μη επαρκή, εάν έχει λάβει πρόσθετα μέτρα αυτοκάθαρσης μετά την ημερομηνία που εκδόθηκε η απόφαση της περ. α και σε περίπτωση που ισχύει το ανωτέρω να προβεί σε ανάλυσή τους, αναγράφοντας υποχρεωτικά και την ημερομηνία κατά την οποία αυτά ελήφθησαν.

Ειδικά στην περίπτωση που έχουν συμπεριληφθεί στα έγγραφα της σύμβασης δυνητικοί λόγοι αποκλεισμού, για τους οποίους δεν έχουν προβλεφθεί πεδία δήλωσης πληροφοριών στο Ευρωπαϊκό Ενιαίο Έγγραφο Σύμβασης (ΕΕΕΣ), σχετικά με την λήψη, εκ μέρους των οικονομικών φορέων, επανορθωτικών

μέτρων, αυτά θα δηλώνονται (αναφέρονται) στην συμπληρωματική υπεύθυνη δήλωση της παρ. 9, του άρθρου 79 του ν. 4412/2016.

Επισημαίνεται, τέλος, ότι η δήλωση του οικονομικού φορέα περί μη ρωσικής εμπλοκής, [εφόσον πρόκειται για συμβάσεις άνω των ορίων, σύμφωνα με τα προβλεπόμενα στην παράγραφο 2.2.3.5.α της παρούσας] περιλαμβάνεται σε διακριτή υπεύθυνη δήλωση ή, εναλλακτικά, στη συνοδευτική υπεύθυνη δήλωση που δύναται να υποβάλλεται μαζί με το ΕΕΕΣ. Το περιεχόμενο της δήλωσης προβλέπεται στο Παράρτημα VIII της παρούσας.

2.2.9.2 Αποδεικτικά μέσα

A. Για την απόδειξη της μη συνδρομής λόγων αποκλεισμού κατ' άρθρο 2.2.3 και της πλήρωσης των κριτηρίων ποιοτικής επιλογής κατά τις παραγράφους 2.2.4, 2.2.5, 2.2.6 και 2.2.7, οι οικονομικοί φορείς προσκομίζουν τα δικαιολογητικά του παρόντος. Η προσκόμιση των εν λόγω δικαιολογητικών γίνεται κατά τα οριζόμενα στο άρθρο 3.2 από τον προσωρινό ανάδοχο. Η αναθέτουσα αρχή μπορεί να ζητεί από προσφέροντες, σε οποιοδήποτε χρονικό σημείο κατά τη διάρκεια της διαδικασίας, να υποβάλλουν όλα ή ορισμένα δικαιολογητικά, όταν αυτό απαιτείται για την ορθή διεξαγωγή της διαδικασίας.

Οι οικονομικοί φορείς δεν υποχρεούνται να υποβάλλουν δικαιολογητικά ή άλλα αποδεικτικά στοιχεία, αν και στο μέτρο που η αναθέτουσα αρχή έχει τη δυνατότητα να λαμβάνει τα πιστοποιητικά ή τις συναφείς πληροφορίες απευθείας μέσω πρόσβασης σε εθνική βάση δεδομένων σε οποιοδήποτε κράτος - μέλος της Ένωσης, η οποία διατίθεται δωρεάν, όπως εθνικό μητρώο συμβάσεων, εικονικό φάκελο επιχείρησης, ηλεκτρονικό σύστημα αποθήκευσης εγγράφων ή σύστημα προεπιλογής. Η δήλωση για την πρόσβαση σε εθνική βάση δεδομένων εμπεριέχεται στο Ευρωπαϊκό Ενιαίο Έγγραφο Σύμβασης (ΕΕΕΣ), στο οποίο περιέχονται επίσης οι πληροφορίες που απαιτούνται για τον συγκεκριμένο σκοπό, όπως η ηλεκτρονική διεύθυνση της βάσης δεδομένων, τυχόν δεδομένα αναγνώρισης και, κατά περίπτωση, η απαραίτητη δήλωση συναίνεσης.

Οι οικονομικοί φορείς δεν υποχρεούνται να υποβάλουν δικαιολογητικά, όταν η αναθέτουσα αρχή που έχει αναθέσει τη σύμβαση διαθέτει ήδη τα ως άνω δικαιολογητικά και αυτά εξακολουθούν να ισχύουν.

Τα δικαιολογητικά του παρόντος υποβάλλονται και γίνονται αποδεκτά σύμφωνα με την παράγραφο 2.4.2.5. και 3.2 της παρούσας.

Τα αποδεικτικά έγγραφα συντάσσονται στην ελληνική γλώσσα ή συνοδεύονται από επίσημη μετάφρασή τους στην ελληνική γλώσσα σύμφωνα με την παράγραφο 2.1.4.

B. 1. Για την απόδειξη της μη συνδρομής των λόγων αποκλεισμού της παραγράφου 2.2.3 οι προσφέροντες οικονομικοί φορείς προσκομίζουν αντίστοιχα τα δικαιολογητικά που αναφέρονται παρακάτω. Οι οικονομικοί φορείς μεριμνούν να διαθέτουν πιστοποιητικά, τα οποία να καλύπτουν και τον χρόνο υποβολής της προσφοράς, προκειμένου να τα υποβάλουν, εφόσον αναδειχθούν προσωρινοί ανάδοχοι. Τα εν λόγω πιστοποιητικά υποβάλλονται μαζί με τα υπόλοιπα αποδεικτικά μέσα της παραγράφου 3.2 της παρούσας, από τον προσωρινό ανάδοχο, μέσω του υποσυστήματος, στον φάκελο «δικαιολογητικά προσωρινού αναδόχου».

Αν το αρμόδιο για την έκδοση των ανωτέρω κράτος-μέλος ή χώρα δεν εκδίδει τέτοιου είδους έγγραφα ή πιστοποιητικά ή όπου το έγγραφο ή τα πιστοποιητικά αυτά δεν καλύπτουν όλες τις περιπτώσεις που αναφέρονται στις παραγράφους 2.2.3.1 και 2.2.3.2 περ. α' και β', καθώς και στην περ. β' της παραγράφου 2.2.3.4, τα έγγραφα ή τα πιστοποιητικά μπορεί να αντικαθίστανται από ένορκη βεβαίωση ή, στα κράτη - μέλη ή στις χώρες όπου δεν προβλέπεται ένορκη βεβαίωση, από υπεύθυνη δήλωση του ενδιαφερομένου ενώπιον αρμόδιας δικαστικής ή διοικητικής αρχής, συμβολαιογράφου ή αρμόδιου επαγγελματικού ή

εμπορικού οργανισμού του κράτους - μέλους ή της χώρας καταγωγής ή της χώρας όπου είναι εγκατεστημένος ο οικονομικός φορέας. Οι αρμόδιες δημόσιες αρχές παρέχουν, όπου κρίνεται αναγκαίο, επίσημη δήλωση στην οποία αναφέρεται ότι δεν εκδίδονται τα έγγραφα ή τα πιστοποιητικά της παρούσας παραγράφου ή ότι τα έγγραφα αυτά δεν καλύπτουν όλες τις περιπτώσεις που αναφέρονται στις παραγράφους 2.2.3.1 και 2.2.3.2 περ. α' και β', καθώς και στην περ. β' της παραγράφου 2.2.3.4. Οι επίσημες δηλώσεις καθίστανται διαθέσιμες μέσω του επιγραμμικού αποθετηρίου πιστοποιητικών (e-Certis) του άρθρου 81 του ν. 4412/2016.

Ειδικότερα οι οικονομικοί φορείς προσκομίζουν:

α) για την παράγραφο 2.2.3.1 απόσπασμα του σχετικού μητρώου, όπως του ποινικού μητρώου ή, ελλείψει αυτού, ισοδύναμο έγγραφο που εκδίδεται από αρμόδια δικαστική ή διοικητική αρχή του κράτους-μέλους ή της χώρας καταγωγής ή της χώρας όπου είναι εγκατεστημένος ο οικονομικός φορέας, από το οποίο προκύπτει ότι πληρούνται αυτές οι προϋποθέσεις, που να έχει εκδοθεί έως τρεις (3) μήνες πριν από την υποβολή του.

Η υποχρέωση προσκόμισης του ως άνω αποσπάσματος αφορά και στα μέλη του διοικητικού, διευθυντικού ή εποπτικού οργάνου του εν λόγω οικονομικού φορέα ή στα πρόσωπα που έχουν εξουσία εκπροσώπησης, λήψης αποφάσεων ή ελέγχου σε αυτό κατά τα ειδικότερα αναφερόμενα στην ως άνω παράγραφο 2.2.3.1,

β) για την παράγραφο 2.2.3.2 πιστοποιητικό που εκδίδεται από την αρμόδια αρχή του οικείου κράτους - μέλους ή χώρας, που να είναι εν ισχύ κατά το χρόνο υποβολής του, άλλως, στην περίπτωση που δεν αναφέρεται σε αυτό χρόνος ισχύος, που να έχει εκδοθεί έως τρεις (3) μήνες πριν από την υποβολή του.

Ιδίως οι οικονομικοί φορείς που είναι εγκατεστημένοι στην Ελλάδα προσκομίζουν:

i) Για την απόδειξη της εκπλήρωσης των φορολογικών υποχρεώσεων της παραγράφου 2.2.3.2 περίπτωση (α) αποδεικτικό ενημερότητας εκδιδόμενο από την Α.Α.Δ.Ε.

ii) Για την απόδειξη της εκπλήρωσης των υποχρεώσεων προς τους οργανισμούς κοινωνικής ασφάλισης της παραγράφου 2.2.3.2 περίπτωση α' πιστοποιητικό εκδιδόμενο από τον e-ΕΦΚΑ.

iii) Για την παράγραφο 2.2.3.2 περίπτωση α', πλέον των ως άνω πιστοποιητικών, υπεύθυνη δήλωση ότι δεν έχει εκδοθεί δικαστική ή διοικητική απόφαση με τελεσίδικη και δεσμευτική ισχύ για την αθέτηση των υποχρεώσεων τους όσον αφορά στην καταβολή φόρων ή εισφορών κοινωνικής ασφάλισης.

γ) για την παράγραφο 2.2.3.4 περίπτωση β' πιστοποιητικό που εκδίδεται από την αρμόδια αρχή του οικείου κράτους - μέλους ή χώρας, που να έχει εκδοθεί έως τρεις (3) μήνες πριν από την υποβολή του.

Ιδίως οι οικονομικοί φορείς που είναι εγκατεστημένοι στην Ελλάδα προσκομίζουν:

i) Ενιαίο Πιστοποιητικό Δικαστικής Φερεγγυότητας από το αρμόδιο Πρωτοδικείο, από το οποίο προκύπτει ότι δεν τελούν υπό πτώχευση, πτωχευτικό συμβιβασμό ή υπό αναγκαστική διαχείριση ή δικαστική εκκαθάριση ή ότι δεν έχουν υπαχθεί σε διαδικασία εξυγίανσης. Ειδικά για τη διαδικασία εξυγίανσης προσκομίζεται επιπλέον υπεύθυνη δήλωση του νόμιμου εκπροσώπου του οικονομικού φορέα ότι τηρούνται οι όροι της συμφωνίας εξυγίανσης. Για τις ΙΚΕ προσκομίζεται επιπλέον και πιστοποιητικό του Γ.Ε.Μ.Η. περί μη έκδοσης απόφασης λύσης ή κατάθεσης αίτησης λύσης του νομικού προσώπου, ενώ για τις ΕΠΕ προσκομίζεται επιπλέον πιστοποιητικό μεταβολών.

ii) Πιστοποιητικό του Γ.Ε.Μ.Η. από το οποίο προκύπτει ότι το νομικό πρόσωπο δεν έχει λυθεί και τεθεί υπό εκκαθάριση με απόφαση των εταίρων.

iii) Εκτύπωση της καρτέλας “Στοιχεία Μητρώου/ Επιχείρησης” από την ηλεκτρονική πλατφόρμα της Ανεξάρτητης Αρχής Δημοσίων Εσόδων, όπως αυτά εμφανίζονται στο taxisnet, από την οποία να προκύπτει η μη αναστολή της επιχειρηματικής δραστηριότητάς τους.

Προκειμένου για τα σωματεία και τους συνεταιρισμούς, το Ενιαίο Πιστοποιητικό Δικαστικής Φερεγγυότητας εκδίδεται για τα σωματεία από το αρμόδιο Πρωτοδικείο, και για τους συνεταιρισμούς για το χρονικό διάστημα έως τις 31.12.2019 από το Ειρηνοδικείο και μετά την παραπάνω ημερομηνία από το Γ.Ε.Μ.Η.

δ) Για τις λοιπές περιπτώσεις της παραγράφου 2.2.3.4, υπεύθυνη δήλωση του προσφέροντος οικονομικού φορέα ότι δεν συντρέχουν στο πρόσωπό του οι οριζόμενοι στην παράγραφο λόγοι αποκλεισμού.

ε) για την παράγραφο 2.2.3.9. υπεύθυνη δήλωση του προσφέροντος οικονομικού φορέα περί μη επιβολής σε βάρος του της κύρωσης του οριζόντιου αποκλεισμού, σύμφωνα τις διατάξεις της κείμενης νομοθεσίας.

ζ) για την παράγραφο 2.2.3.5α, υποβάλλεται από τον προσωρινό ανάδοχο, μαζί με τα υπόλοιπα δικαιολογητικά κατακύρωσης, υπεύθυνη δήλωση, στην οποία δηλώνεται ότι δεν συντρέχουν οι καταστάσεις ρωσικής εμπλοκής που περιγράφονται στην εν λόγω παράγραφο (υπόδειγμα του περιεχομένου της υπεύθυνης δήλωσης περιλαμβάνεται στο Παράρτημα VIII της παρούσας Διακήρυξης). Η υπεύθυνη δήλωση υπογράφεται από τον νόμιμο εκπρόσωπο του οικονομικού φορέα, σύμφωνα με τα προβλεπόμενα στο άρθρο 79Α του ν. 4412/2016.

Β. 2. Για την απόδειξη της απαίτησης του άρθρου 2.2.4. (απόδειξη καταλληλότητας για την άσκηση επαγγελματικής δραστηριότητας) προσκομίζουν πιστοποιητικό/βεβαίωση του οικείου επαγγελματικού ή εμπορικού μητρώου του κράτους εγκατάστασης. Οι οικονομικοί φορείς που είναι εγκατεστημένοι σε κράτος μέλος της Ευρωπαϊκής Ένωσης προσκομίζουν πιστοποιητικό/βεβαίωση του αντίστοιχου επαγγελματικού ή εμπορικού μητρώου του Παραρτήματος ΧΙ του Προσαρτήματος Α΄ του ν. 4412/2016, με το οποίο πιστοποιείται αφενός η εγγραφή τους σε αυτό και αφετέρου το ειδικό επάγγελμά τους. Στην περίπτωση που χώρα δεν τηρεί τέτοιο μητρώο, το έγγραφο ή το πιστοποιητικό μπορεί να αντικαθίσταται από ένορκη βεβαίωση ή, στα κράτη - μέλη ή στις χώρες όπου δεν προβλέπεται ένορκη βεβαίωση, από υπεύθυνη δήλωση του ενδιαφερομένου ενώπιον αρμόδιας δικαστικής ή διοικητικής αρχής, συμβολαιογράφου ή αρμόδιου επαγγελματικού ή εμπορικού οργανισμού της χώρας καταγωγής ή της χώρας όπου είναι εγκατεστημένος ο οικονομικός φορέας ότι δεν τηρείται τέτοιο μητρώο και ότι ασκεί τη δραστηριότητα που απαιτείται για την εκτέλεση του αντικειμένου της υπό ανάθεση σύμβασης.

Οι εγκατεστημένοι στην Ελλάδα οικονομικοί φορείς προσκομίζουν βεβαίωση εγγραφής στο Βιοτεχνικό ή Εμπορικό ή Βιομηχανικό Επιμελητήριο ή στο Μητρώο Κατασκευαστών Αμυντικού Υλικού ή πιστοποιητικό που εκδίδεται από την οικεία υπηρεσία του Γ.Ε.Μ.Η. των ως άνω Επιμελητηρίων.

Επισημαίνεται ότι, τα δικαιολογητικά που αφορούν στην απόδειξη της απαίτησης του άρθρου 2.2.4 (απόδειξη καταλληλότητας για την άσκηση επαγγελματικής δραστηριότητας) γίνονται αποδεκτά, εφόσον έχουν εκδοθεί έως τριάντα (30) εργάσιμες ημέρες πριν από την υποβολή τους, εκτός εάν, σύμφωνα με τις ειδικότερες διατάξεις αυτών, φέρουν συγκεκριμένο χρόνο ισχύος.

Β.3. Για την απόδειξη της οικονομικής και χρηματοοικονομικής επάρκειας της παραγράφου 2.2.5 οι οικονομικοί φορείς προσκομίζουν εγκεκριμένες οικονομικές καταστάσεις για τις τρεις τελευταίες χρήσεις (2019, 2020, 2021) δημοσιευμένες στο ΓΕΜΗ, εφόσον ο προσφέρων υποχρεούται στην κατάρτιση και δημοσίευσή τους. Σε περίπτωση συμμετέχοντος που δεν έχει κατά νόμο υποχρέωση κατάρτισης και δημοσίευσης οικονομικών καταστάσεων, είναι υποχρεωτική η κατάθεση αντιγράφου φορολογικών δηλώσεων για τις τρεις τελευταίες οικονομικές χρήσεις και εκκαθαριστικών σημειωμάτων των αντίστοιχων δηλώσεων, συνοδευόμενων από Υπεύθυνη Δήλωση περί του συνολικού ύψους του κύκλου εργασιών του για τις τρεις τελευταίες χρήσεις.

Εάν η επιχείρηση λειτουργεί ή ασκεί επιχειρηματική δραστηριότητα κατά χρονικό διάστημα που δεν επιτρέπει την έκδοση κατά νόμο τριών ισολογισμών, υποβάλλει τους ισολογισμούς, εφόσον υπάρχουν, ή τα σχετικά επίσημα στοιχεία που υπάρχουν κατά το διάστημα αυτό.

Στην περίπτωση που ο υποψήφιος Ανάδοχος είναι ένωση προσώπων, πρέπει να υποβάλει τα ανωτέρω έγγραφα χωριστά για καθένα από τα μέλη της. Στην περίπτωση αυτή επιτρέπεται η μερική κάλυψη των προϋποθέσεων από τα μέλη της Ένωσης αρκεί αυτές να καλύπτονται συνολικά.

Εάν ο οικονομικός φορέας, για βάσιμο λόγο, δεν είναι σε θέση να προσκομίσει τα ανωτέρω δικαιολογητικά, μπορεί να αποδεικνύει την οικονομική και χρηματοοικονομική του επάρκεια με οποιοδήποτε άλλο κατάλληλο έγγραφο.

B.4. Για την απόδειξη της τεχνικής ικανότητας της παραγράφου 2.2.6 οι οικονομικοί φορείς προσκομίζουν κατάλογο των κυριότερων συναφών έργων που υλοποίησε επιτυχώς ο οικονομικός φορέας κατά τα τρία (3) τελευταία έτη, σύμφωνα με το ακόλουθο Υπόδειγμα:

A/A	ΠΕΛΑΤΗΣ	ΣΥΝΤΟΜΗ ΠΕΡΙΓΡΑΦΗ ΤΟΥ ΕΡΓΟΥ	ΔΙΑΡΚΕΙΑ ΕΚΤΕΛΕΣΗΣ ΕΡΓΟΥ	ΠΡΟΫΠΟΛΟΓΙΣΜΟΣ	ΣΥΝΟΠΤΙΚΗ ΠΕΡΙΓΡΑΦΗ ΣΥΝΕΙΣΦΟΡΑΣ ΣΤΟ ΕΡΓΟ (αντικείμενο)	ΠΟΣΟΣΤΟ ΣΥΜΜΕΤΟΧΗΣ ΣΤΟ ΕΡΓΟ (προϋπολογισμός)	ΣΤΟΙΧΕΙΟ ΤΕΚΜΗΡΙΩΣΗΣ (τύπος & ημ/νία)

όπου «**ΣΤΟΙΧΕΙΟ ΤΕΚΜΗΡΙΩΣΗΣ**»:

- Εάν ο Πελάτης είναι Δημόσιος Φορέας ως στοιχείο τεκμηρίωσης υποβάλλεται πιστοποιητικό ή πρωτόκολλο παραλαβής ή βεβαίωση καλής εκτέλεσης που συντάσσεται από την αρμόδια Δημόσια Αρχή.
- Εάν ο αποδέκτης του έργου είναι ιδιώτης, ως αποδεικτικό στοιχείο υποβάλλεται πιστοποιητικό/βεβαίωση που συντάσσει ο ιδιώτης ή, εάν τούτο δεν είναι δυνατό, απλή υπεύθυνη δήλωση του οικονομικού φορέα συνοδευόμενη από σχετικά με τη σύμβαση/ολοκλήρωση του έργου έγγραφα (πχ σύμβαση, τιμολόγια, έγκριση παραλαβής έργου κοκ).

Σε περίπτωση που ο υποψήφιος ανάδοχος αποτελεί Ένωση επιτρέπεται η μερική κάλυψη της απαίτησης από κάθε μέλος της Ένωσης, αρκεί όμως συνολικά αυτή να καλύπτεται από την Ένωση.

B.5. Για την απόδειξη της συμμόρφωσής τους με πρότυπα διασφάλισης ποιότητας και πρότυπα περιβαλλοντικής διαχείρισης της παραγράφου 2.2.7 οι οικονομικοί φορείς προσκομίζουν τα κάτωθι πιστοποιητικά, με πεδίο εφαρμογής συναφές με το τμήμα ή τα τμήματα για τα οποία καταθέτουν προσφορά:

- Πιστοποιητικό διασφάλισης ποιότητας κατά ΕΛΟΤ EN ISO 9001:2015 ή άλλου ισοδύναμου πιστοποιητικού, εκδιδόμενα από επίσημα ινστιτούτα ποιοτικού ελέγχου ή υπηρεσίες αναγνωρισμένης αρμοδιότητας που να βεβαιώνουν την τήρηση ορισμένων προδιαγραφών ή προτύπων σε σχεδιασμό, ανάπτυξη και εγκατάσταση εφαρμογών λογισμικού με σαφή αναφορά σε προδιαγραφές ή πρότυπα.

- Πιστοποιητικό περιβαλλοντικής διαχείρισης κατά ΕΛΟΤ EN ISO 14001:2015 ή άλλου ισοδύναμου πιστοποιητικού, εκδιδόμενα από επίσημα ινστιτούτα ποιοτικού ελέγχου ή υπηρεσίες αναγνωρισμένης αρμοδιότητας που να βεβαιώνουν την τήρηση ορισμένων προδιαγραφών ή προτύπων σε σχεδιασμό, ανάπτυξη και εγκατάσταση εφαρμογών λογισμικού.
- Πιστοποιητικό διαχείρισης της ασφάλειας πληροφοριών κατά ΕΛΟΤ EN ISO 27001:2013 ή άλλου ισοδύναμου πιστοποιητικού, εκδιδόμενα από επίσημα ινστιτούτα ποιοτικού ελέγχου ή υπηρεσίες αναγνωρισμένης αρμοδιότητας που να βεβαιώνουν την τήρηση ορισμένων προδιαγραφών ή προτύπων σε σχεδιασμό, ανάπτυξη και εγκατάσταση εφαρμογών λογισμικού.

B.6. Για την απόδειξη της νόμιμης εκπροσώπησης, στις περιπτώσεις που ο οικονομικός φορέας είναι νομικό πρόσωπο και εγγράφεται υποχρεωτικά ή προαιρετικά, κατά την κείμενη νομοθεσία, και δηλώνει την εκπροσώπηση και τις μεταβολές της σε αρμόδια αρχή (πχ ΓΕΜΗ), προσκομίζει σχετικό πιστοποιητικό ισχύουσας εκπροσώπησης, το οποίο πρέπει να έχει εκδοθεί έως τριάντα (30) εργάσιμες ημέρες πριν από την υποβολή του, εκτός αν αυτό φέρει συγκεκριμένο χρόνο ισχύος.

Ειδικότερα για τους ημεδαπούς οικονομικούς φορείς προσκομίζονται:

i) **για την απόδειξη της νόμιμης εκπροσώπησης**, στις περιπτώσεις που ο οικονομικός φορέας είναι νομικό πρόσωπο και υποχρεούται, κατά την κείμενη νομοθεσία, να δηλώνει την εκπροσώπηση και τις μεταβολές της στο ΓΕΜΗ, προσκομίζει σχετικό πιστοποιητικό ισχύουσας εκπροσώπησης, το οποίο πρέπει να έχει εκδοθεί έως τριάντα (30) εργάσιμες ημέρες πριν από την υποβολή του.

ii) Για την **απόδειξη της νόμιμης σύστασης και των μεταβολών** του νομικού προσώπου γενικό πιστοποιητικό μεταβολών του ΓΕΜΗ, εφόσον έχει εκδοθεί έως τρεις (3) μήνες πριν από την υποβολή του.

Στις λοιπές περιπτώσεις τα κατά περίπτωση νομιμοποιητικά έγγραφα σύστασης και νόμιμης εκπροσώπησης (όπως καταστατικά, πιστοποιητικά μεταβολών, αντίστοιχα ΦΕΚ, αποφάσεις συγκρότησης οργάνων διοίκησης σε σώμα, κλπ., ανάλογα με τη νομική μορφή του οικονομικού φορέα), συνοδευόμενα από υπεύθυνη δήλωση του νόμιμου εκπροσώπου ότι εξακολουθούν να ισχύουν κατά την υποβολή τους.

Σε περίπτωση που για τη διενέργεια της παρούσας διαδικασίας ανάθεσης έχουν χορηγηθεί εξουσίες σε πρόσωπο πλέον αυτών που αναφέρονται στα παραπάνω έγγραφα, προσκομίζεται επιπλέον απόφαση-πρακτικό του αρμοδίου καταστατικού οργάνου διοίκησης του νομικού προσώπου με την οποία χορηγήθηκαν οι σχετικές εξουσίες. Όσον αφορά τα φυσικά πρόσωπα, εφόσον έχουν χορηγηθεί εξουσίες σε τρίτα πρόσωπα, προσκομίζεται εξουσιοδότηση του οικονομικού φορέα.

Οι αλλοδαποί οικονομικοί φορείς προσκομίζουν τα προβλεπόμενα, κατά τη νομοθεσία της χώρας εγκατάστασης, αποδεικτικά έγγραφα, και εφόσον δεν προβλέπονται, υπεύθυνη δήλωση του νόμιμου εκπροσώπου, από την οποία αποδεικνύονται τα ανωτέρω ως προς τη νόμιμη σύσταση, μεταβολές και εκπροσώπηση του οικονομικού φορέα.

Οι ως άνω υπεύθυνες δηλώσεις γίνονται αποδεκτές, εφόσον έχουν συνταχθεί μετά την κοινοποίηση της πρόσκλησης για την υποβολή των δικαιολογητικών.

Από τα ανωτέρω έγγραφα πρέπει να προκύπτουν η νόμιμη σύσταση του οικονομικού φορέα, όλες οι σχετικές τροποποιήσεις των καταστατικών, το/τα πρόσωπο/α που δεσμεύει/ουν νόμιμα την εταιρία κατά την ημερομηνία διενέργειας του διαγωνισμού (νόμιμος εκπρόσωπος, δικαίωμα υπογραφής κλπ.), τυχόν τρίτοι, στους οποίους έχει χορηγηθεί εξουσία εκπροσώπησης, καθώς και η θητεία του/των ή/και των μελών του οργάνου διοίκησης/ νόμιμου εκπροσώπου.

B.7. Οι οικονομικοί φορείς που είναι εγγεγραμμένοι σε επίσημους καταλόγους⁷ που προβλέπονται από τις εκάστοτε ισχύουσες εθνικές διατάξεις ή διαθέτουν πιστοποίηση από οργανισμούς πιστοποίησης που συμμορφώνονται με τα ευρωπαϊκά πρότυπα πιστοποίησης, κατά την έννοια του Παραρτήματος VII του Προσαρτήματος Α' του ν. 4412/2016, μπορούν να προσκομίζουν στις αναθέτουσες αρχές πιστοποιητικό εγγραφής εκδιδόμενο από την αρμόδια αρχή ή το πιστοποιητικό που εκδίδεται από τον αρμόδιο οργανισμό πιστοποίησης.

Στα πιστοποιητικά αυτά αναφέρονται τα δικαιολογητικά βάσει των οποίων έγινε η εγγραφή των εν λόγω οικονομικών φορέων στον επίσημο κατάλογο ή η πιστοποίηση και η κατάταξη στον εν λόγω κατάλογο.

Η πιστοποιούμενη εγγραφή στους επίσημους καταλόγους από τους αρμόδιους οργανισμούς ή το πιστοποιητικό, που εκδίδεται από τον οργανισμό πιστοποίησης, συνιστά τεκμήριο καταλληλότητας όσον αφορά τις απαιτήσεις ποιοτικής επιλογής, τις οποίες καλύπτει ο επίσημος κατάλογος ή το πιστοποιητικό.

Οι οικονομικοί φορείς που είναι εγγεγραμμένοι σε επίσημους καταλόγους απαλλάσσονται από την υποχρέωση υποβολής των δικαιολογητικών που αναφέρονται στο πιστοποιητικό εγγραφής τους. Ειδικώς όσον αφορά την καταβολή των εισφορών κοινωνικής ασφάλισης και των φόρων και τελών, προσκομίζονται επιπροσθέτως της βεβαίωσης εγγραφής στον επίσημο κατάλογο και πιστοποιητικά, κατά τα οριζόμενα ανωτέρω στην περίπτωση Β.1, υποπερ. i, ii και iii της περ. β.

B.8. Οι ενώσεις οικονομικών φορέων που υποβάλλουν κοινή προσφορά, υποβάλλουν τα παραπάνω, κατά περίπτωση δικαιολογητικά, για κάθε οικονομικό φορέα που συμμετέχει στην ένωση, σύμφωνα με τα ειδικότερα προβλεπόμενα στο άρθρο 19 παρ. 2 του ν. 4412/2016.

B.9. Στην περίπτωση που οικονομικός φορέας επιθυμεί να στηριχθεί στις ικανότητες άλλων φορέων, σύμφωνα με την παράγραφο 2.2.8 για την απόδειξη ότι θα έχει στη διάθεσή του τους αναγκαίους πόρους, προσκομίζει, ιδίως, σχετική έγγραφη δέσμευση των φορέων αυτών για τον σκοπό αυτό. Ειδικότερα, προσκομίζεται έγγραφο (συμφωνητικό ή σε περίπτωση νομικού προσώπου απόφαση του αρμοδίου οργάνου διοίκησης αυτού ή σε περίπτωση φυσικού προσώπου υπεύθυνη δήλωση), δυνάμει του οποίου αμφότεροι, διαγωνιζόμενος οικονομικός φορέας και τρίτος φορέας, εγκρίνουν τη μεταξύ τους συνεργασία για την κατά περίπτωση παροχή προς τον διαγωνιζόμενο της χρηματοοικονομικής ή/και τεχνικής ή/και επαγγελματικής ικανότητας του φορέα, ώστε αυτή να είναι στη διάθεση του διαγωνιζόμενου για την εκτέλεση της Σύμβασης. Η σχετική αναφορά θα πρέπει να είναι λεπτομερής και να αναφέρει κατ' ελάχιστον τους συγκεκριμένους πόρους που θα είναι διαθέσιμοι για την εκτέλεση της σύμβασης και τον τρόπο δια του οποίου θα χρησιμοποιηθούν αυτοί για την εκτέλεση της σύμβασης. Ο τρίτος θα δεσμεύεται ρητά ότι θα διαθέσει στον διαγωνιζόμενο τους συγκεκριμένους πόρους κατά τη διάρκεια της σύμβασης και ο διαγωνιζόμενος ότι θα κάνει χρήση αυτών σε περίπτωση που του ανατεθεί η σύμβαση.

Σε περίπτωση που ο τρίτος διαθέτει χρηματοοικονομική επάρκεια, θα δηλώνει επίσης ότι καθίσταται από κοινού με τον διαγωνιζόμενο υπεύθυνος για την εκτέλεση της σύμβασης.

B.10. Στην περίπτωση που ο οικονομικός φορέας δηλώνει στην προσφορά του ότι θα κάνει χρήση υπεργολάβων, στις ικανότητες των οποίων δεν στηρίζεται, προσκομίζεται υπεύθυνη δήλωση του προσφέροντος με αναφορά του τμήματος της σύμβασης το οποίο προτίθεται να αναθέσει σε τρίτους υπό μορφή υπεργολαβίας και υπεύθυνη δήλωση των υπεργολάβων ότι αποδέχονται την εκτέλεση των εργασιών.

B.11. Επισημαίνεται ότι γίνονται αποδεκτές:

⁷ Άρθρο 83 ν. 4412/2016.

- οι ένορκες βεβαιώσεις που αναφέρονται στην παρούσα Διακήρυξη, εφόσον έχουν συνταχθεί έως τρεις (3) μήνες πριν από την υποβολή τους,
- οι υπεύθυνες δηλώσεις, εφόσον έχουν συνταχθεί μετά την κοινοποίηση της πρόσκλησης για την υποβολή των δικαιολογητικών. Σημειώνεται ότι δεν απαιτείται θεώρηση του γνησίου της υπογραφής τους.

2.3 Κριτήρια Ανάθεσης

2.3.1 Κριτήριο ανάθεσης

Κριτήριο ανάθεσης της Σύμβασης είναι η πλέον συμφέρουσα από οικονομική άποψη προσφορά βάσει βέλτιστης σχέσης ποιότητας – τιμής, για το σύνολο των ειδών του κάθε τμήματος, η οποία εκτιμάται βάσει των κάτωθι κριτηρίων:

ΚΡΙΤΗΡΙΟ	ΠΕΡΙΓΡΑΦΗ	ΠΑΡΑΠΟΜΠΗ	ΣΥΝΤΕΛΕΣΤΗΣ ΒΑΡΥΤΗΤΑΣ
K1	<p>Κατανόηση περιβάλλοντος έργου</p> <ul style="list-style-type: none"> - Κατανόηση ειδικών απαιτήσεων – ιδιαιτεροτήτων. - Αναγνώριση κρίσιμων παραγόντων επιτυχίας, - Εντοπισμός ενδεχόμενων προβλημάτων/ κινδύνων και προτάσεις αντιμετώπισης αυτών 	<p>Παράγραφος 1.3 της παρούσας Διακήρυξης</p> <p>Παράρτημα Ι της παρούσας Διακήρυξης</p> <p>Μέρος Α': Περιγραφή Φυσικού Αντικειμένου της Σύμβασης: 1.Περιβάλλον της Σύμβασης , 2.Σκοπός και στόχοι της Σύμβασης</p>	20
K2	<p>Περιγραφή προμήθειας και κατανόηση έργου.</p> <ul style="list-style-type: none"> - Ορθότητα αντίληψης προσφέροντος για το αντικείμενο και τις απαιτήσεις του έργου. - Προτεινόμενη Αρχιτεκτονική – Τεχνικά και Τεχνολογικά Χαρακτηριστικά Γενικής Λύσης - Σαφήνεια και πληρότητα ανάλυσης των προσφερόμενων Εφαρμογών - Ποιοτικά στοιχεία προσφοράς σε σχέση με λειτουργικές και τεχνικές προδιαγραφές 	<p>Παράρτημα Ι της παρούσας Διακήρυξης</p> <p>Μέρος Α': Περιγραφή Φυσικού Αντικειμένου της Σύμβασης: 3.Απαιτήσεις και Τεχνικές Προδιαγραφές, 3.2.Οριζόντιες Απαιτήσεις: 3.2.4.Απαιτήσεις Ασφάλειας, 3.2.7.Διασφάλιση Ποιότητας, 3.5.Πνευματικά Δικαιώματα.</p> <p>Παράρτημα IV - Πίνακες Συμμόρφωσης (με εξαίρεση τους Πίνακες: Διαλειτουργικότητα και</p>	50

		Διασυνδεσιμότητα, Υποδομές και Δίκτυα, Υπηρεσίες Εκπαίδευσης, Υπηρεσίες Πιλοτικής Λειτουργίας, Υπηρεσίες Εγγύησης και Συντήρησης, Εμπιστευτικότητα, Φάσεις Υλοποίησης – Χρονοδιάγραμμα Υλοποίησης)	
K3	Τεχνική αξία (Λειτουργικότητα, αποδοτικότητα, εμβέλεια, εφαρμοστικότητα, του προσφερόμενου εξοπλισμού).	<p>Παράρτημα Ι της παρούσας Διακήρυξης</p> <p>Μέρος Α΄: Περιγραφή Φυσικού Αντικειμένου της Σύμβασης :</p> <p>3.2 Οριζόντιες Απαιτήσεις:</p> <p>3.2.1. Διαλειτουργικότητα και Διασυνδεσιμότητα, 3.2.2. Υποδομές Λειτουργίας και Δίκτυα, 3.2.3. Ρευματοδότηση και Τηλεπικοινωνιακές Συνδέσεις.</p> <p>Παράρτημα IV - Πίνακες Συμμόρφωσης:</p> <p>Διαλειτουργικότητα και Διασυνδεσιμότητα, Υποδομές και Δίκτυα</p>	20
K4	Αναλυτική περιγραφή δράσεων – χρονοδιάγραμμα – οργανόγραμμα / καθήκοντα ομάδας έργου	<p>Παράρτημα Ι της παρούσας Διακήρυξης</p> <p>Μέρος Α΄: Περιγραφή Φυσικού Αντικειμένου της Σύμβασης:</p> <p>3.3. Χρονοδιάγραμμα, Φάσεις Υλοποίησης και Παραδοτέα, 3.4. Σχήμα Διοίκησης, Σχεδιασμού και Υλοποίησης.</p> <p>Παράρτημα IV - Πίνακες Συμμόρφωσης: Φάσεις Υλοποίησης – Χρονοδιάγραμμα Υλοποίησης</p>	5
K5	Υπηρεσίες εκπαίδευσης και τεχνικής υποστήριξης μετά την παράδοση της προμήθειας. Εγγύηση καλής λειτουργίας. Δημοσιότητα.	<p>Παράγραφος παρούσας Διακήρυξης 6.6: Εγγυημένη λειτουργία προμήθειας,</p> <p>Παράγραφος παρούσας Διακήρυξης 6.7: Υπηρεσίες Εγκατάστασης και Φιλοξενίας ,</p>	5

		<p>Παράρτημα Ι της παρούσας Διακήρυξης</p> <p>3.2.Οριζόντιες Απαιτήσεις: 3.2.5.Υπηρεσίες Εκπαίδευσης, 3.2.6.Υπηρεσίες Πιλοτικής Λειτουργίας, 3.2.8.Υπηρεσίες Εγγύησης και Συντήρησης, 3.6.Εμπιστευτικότητα.</p> <p>Παράρτημα IV - Πίνακες Συμμόρφωσης: Υπηρεσίες Εκπαίδευσης, Υπηρεσίες Πιλοτικής Λειτουργίας, Υπηρεσίες Εγγύησης και Συντήρησης, Εμπιστευτικότητα</p>	
ΑΘΡΟΙΣΜΑ ΣΥΝΟΛΟΥ ΣΥΝΤΕΛΕΣΤΩΝ ΒΑΡΥΤΗΤΑΣ			100

Επεξήγηση Κριτηρίων Αξιολόγησης:

Ανά κριτήριο αξιολογούνται:

Κριτήριο K1 : Κατανόηση περιβάλλοντος έργου.

Κατανόηση ειδικών απαιτήσεων – ιδιαιτεροτήτων:

- Η κατανόηση από πλευράς του Υποψηφίου Αναδόχου του περιβάλλοντος του έργου και συγκεκριμένα των ιδιαιτεροτήτων του φορέα, των διασυνδέσεών του με τα εμπλεκόμενα μέρη και τους ωφελούμενους, των παραγόντων που προσθέτουν αδράνεια ή μπορεί να συμβάλλουν στη επιτάχυνση των διαδικασιών, καθώς και κυρίως τα μέτρα που θα ληφθούν για την αξιοποίηση της δυναμικής των εμπλεκόμενων μερών προς όφελος του έργου.
- Η τεκμηριωμένη αντίληψη του Υποψηφίου Αναδόχου σχετικά με τις παραμέτρους που συνθέτουν την υφιστάμενη κατάσταση.

Αναγνώριση κρίσιμων παραγόντων επιτυχίας:

- Η συνολική αντίληψη του Υποψηφίου Αναδόχου αναφορικά με το αντικείμενο του Έργου, τους σκοπούς και τους στόχους του καθώς και τους κρίσιμους παράγοντες επιτυχίας.

Εντοπισμός ενδεχόμενων προβλημάτων/ κινδύνων και προτάσεις αντιμετώπισης αυτών:

- Η συνολική αντίληψη και εντοπισμός των ενδεχόμενων προβλημάτων και κινδύνων και κυρίως οι τρόποι και οι μέθοδοι αντιμετώπισής τους.

Κριτήριο K2 : Περιγραφή προμήθειας και κατανόηση έργου

Ορθότητα αντίληψης προσφέροντος για το αντικείμενο και τις απαιτήσεις του έργου:

- Η τεκμηριωμένη αντίληψη του Υποψηφίου Αναδόχου σχετικά με τις λειτουργικές και τεχνικές απαιτήσεις υλοποίησης του έργου.

Προτεινόμενη Αρχιτεκτονική – Τεχνικά και Τεχνολογικά Χαρακτηριστικά Γενικής Λύσης - Σαφήνεια και πληρότητα ανάλυσης των προσφερόμενων Εφαρμογών:

- Η κάλυψη των απαιτήσεων του Παραρτήματος Ι της παρούσας Διακήρυξης, Μέρος Α': Περιγραφή Φυσικού Αντικειμένου της Σύμβασης - Αντικείμενο της Σύμβασης

Ποιοτικά στοιχεία προσφοράς σε σχέση με λειτουργικές και τεχνικές προδιαγραφές:

- Η κάλυψη των απαιτήσεων του Παραρτήματος Ι της παρούσας Διακήρυξης, Μέρος Α': Περιγραφή Φυσικού Αντικειμένου της Σύμβασης – Οριζόντιες Απαιτήσεις – Απαιτήσεις Ασφάλειας, Διασφάλιση Ποιότητας

Κριτήριο Κ3 : Τεχνική αξία (Λειτουργικότητα, αποδοτικότητα, εμβέλεια, εφαρμοστικότητα, του προσφερόμενου εξοπλισμού)

- Η κάλυψη των λειτουργικών και τεχνικών απαιτήσεων του Έργου (Παράρτημα Ι της Διακήρυξης).
- Η αναλυτική και τεκμηριωμένη εξειδίκευση των προδιαγραφών υλοποίησης των απαιτούμενων Υποσυστημάτων.
- Η τεκμηριωμένη και ολοκληρωμένη πρόταση σχετικά με τις προδιαγραφές υλοποίησης του λογισμικού υποδομής των παραγωγικών λειτουργιών (σύμφωνα και με τις απαιτήσεις του Παραρτήματος Ι) καθώς και η επίτευξη της διαλειτουργικότητας των υπο προμήθεια συστημάτων με τρίτα συστήματα (σύμφωνα και με τις απαιτήσεις του Παραρτήματος Ι – Μέρος Α': Περιγραφή Φυσικού Αντικειμένου της Σύμβασης: Διαλειτουργικότητα και Διασυνδεσιμότητα, Υποδομές Λειτουργίας και Δίκτυα, Ρευματοδότηση και Τηλεπικοινωνιακές Συνδέσεις).

Κριτήριο Κ4 : Αναλυτική περιγραφή δράσεων – χρονοδιάγραμμα – οργανόγραμμα / καθήκοντα ομάδας έργου

Φάσεις Υλοποίησης – Χρονοδιάγραμμα :

- Η εξειδίκευση των Φάσεων Υλοποίησης
- Το Χρονοδιάγραμμα Υλοποίησης

Η αναγνώριση των κρίσιμων σημείων για την υλοποίηση του Έργου

Σχήμα Διοίκησης, Σχεδιασμού και Υλοποίησης:

- Η πληρότητα του σχήματος διοίκησης
- Η πληρότητα των ρόλων της Ομάδας Έργου για την κάλυψη όλων των τμημάτων του Φυσικού Αντικειμένου

Κριτήριο Κ5 : Υπηρεσίες εκπαίδευσης και τεχνικής υποστήριξης μετά την παράδοση της προμήθειας. Εγγύηση καλής λειτουργίας. Δημοσιότητα

Υπηρεσίες Εκπαίδευσης:

- Η αναλυτική εξειδίκευση των Υπηρεσιών Εκπαίδευσης μετά την παράδοση της προμήθειας
- Αναλυτική περιγραφή του εκπαιδευτικού υλικού που θα παραχθεί (όπως π.χ video σε ηλεκτρονική μορφή, έντυπο εκπαιδευτικό υλικό ή εγχειρίδια χρήσης.
- Αναλυτική παρουσίαση ολοκληρωμένου προγράμματος κατάρτισης

Υπηρεσίες Πιλοτικής Λειτουργίας:

- Αναλυτική περιγραφή της δομής και οργάνωσης της παραπάνω υπηρεσίας
- Αναλυτική περιγραφή προσφερόμενων υπηρεσιών (όπως π.χ Βελτιώσεις της εφαρμογής, Επίλυση προβλημάτων – υποστήριξη χρηστών , συλλογή παρατηρήσεων από τους χρήστες, διόρθωση / διαχείριση λαθών, υποστήριξη στον χειρισμό και λειτουργία των υπολογιστών, κλπ, υποστήριξη της λειτουργίας του εξοπλισμού).

Υπηρεσίες Εγγύησης και Συντήρησης:

- Η αναλυτική εξειδίκευση των Υπηρεσιών Εγγύησης και Συντήρησης.
- Η χρονική διάρκεια της προσφερόμενης Εγγύησης πέραν της ζητούμενης.
- Η προσφορά υπηρεσιών ανάπτυξης λογισμικού για επιμέρους προσθήκες-βελτιώσεις στις εφαρμογές που θα έχουν ήδη αναπτυχθεί από τον Ανάδοχο, πέραν της ζητούμενης.

2.3.2 Βαθμολόγηση και κατάταξη προσφορών

Η βαθμολόγηση κάθε κριτηρίου αξιολόγησης κυμαίνεται από 100 βαθμούς στην περίπτωση που ικανοποιούνται ακριβώς όλοι οι όροι των τεχνικών προδιαγραφών, αυξάνεται δε μέχρι τους 120 βαθμούς όταν υπερκαλύπτονται οι απαιτήσεις του συγκεκριμένου κριτηρίου.

Κάθε κριτήριο αξιολόγησης βαθμολογείται αυτόνομα με βάση τα στοιχεία της προσφοράς.

Η σταθμισμένη βαθμολογία του κάθε κριτηρίου θα προκύπτει από το γινόμενο του επιμέρους συντελεστή βαρύτητας επί τη βαθμολογία του, η δε συνολική βαθμολογία της προσφοράς θα προκύπτει από το άθροισμα των σταθμισμένων βαθμολογιών όλων των κριτηρίων.

Η συνολική βαθμολογία της τεχνικής προσφοράς υπολογίζεται με βάση τον παρακάτω τύπο :

$$T = \sigma_1 \chi_{K1} + \sigma_2 \chi_{K2} + \dots + \sigma_n \chi_{Kn}$$

Κριτήρια με βαθμολογία μικρότερη από 100 βαθμούς (ήτοι που δεν καλύπτουν/παρουσιάζουν αποκλίσεις από τις τεχνικές προδιαγραφές της παρούσας) επιφέρουν την απόρριψη της προσφοράς.

Πλέον συμφέρουσα από οικονομική άποψη προσφορά είναι εκείνη που παρουσιάζει τον μικρότερο λόγο της προσφερθείσας τιμής προς τη συνολική βαθμολογία της τεχνικής προσφοράς (ήτοι αυτή στην οποία το Λ είναι ο μικρότερος αριθμός), σύμφωνα με τον τύπο που ακολουθεί.

$$\Lambda = \frac{\text{Προσφερθείσα τιμή}}{\text{Συνολική βαθμολογία τεχνικής προσφοράς}}$$

2.4 Κατάρτιση - Περιεχόμενο Προσφορών

2.4.1 Γενικοί όροι υποβολής προσφορών

Οι προσφορές υποβάλλονται με βάση τις απαιτήσεις που ορίζονται στο Παράρτημα ... της Διακήρυξης, για το σύνολο της προκηρυχθείσας ποσότητας της προμήθειας ανά είδος /τμήμα.

Δεν επιτρέπονται εναλλακτικές προσφορές

Η ένωση Οικονομικών Φορέων υποβάλλει κοινή προσφορά, η οποία υπογράφεται υποχρεωτικά ηλεκτρονικά είτε από όλους τους Οικονομικούς Φορείς που αποτελούν την ένωση, είτε από εκπρόσωπό τους νομίμως εξουσιοδοτημένο. Στην προσφορά, απαραίτητως πρέπει να προσδιορίζεται η έκταση και το είδος της συμμετοχής του (συμπεριλαμβανομένης της κατανομής αμοιβής μεταξύ τους) κάθε μέλους της ένωσης, καθώς και ο εκπρόσωπος/συντονιστής αυτής

. Η εν λόγω δήλωση περιλαμβάνεται είτε στο ΕΕΕΣ (Μέρος ΙΙ. Ενότητα Α) είτε στη συνοδευτική αυτού υπεύθυνη δήλωση που δύναται να υποβάλλουν τα μέλη της ένωσης. Για την υπογραφή της προδικαστικής προσφυγής από τον εκπρόσωπο / συντονιστή της ένωσης απαιτείται ρητή εξουσιοδότηση. Η εν λόγω εξουσιοδότηση μπορεί να περιλαμβάνεται είτε στο ΕΕΕΣ (Μέρος ΙΙ. Ενότητα Α), είτε στη συνοδευτική αυτού υπεύθυνη δήλωση, είτε στα έγγραφα συμφωνίας των οικονομικών φορέων για συμμετοχή στο διαγωνισμό ως ένωση, είτε στα πρακτικά των αρμοδίων οργάνων διοίκησης των μελών της ένωσης⁸.

Οι οικονομικοί φορείς μπορούν να αποσύρουν την προσφορά τους, πριν την καταληκτική ημερομηνία υποβολής προσφοράς, χωρίς να απαιτείται έγκριση εκ μέρους του αποφαινόμενου οργάνου της αναθέτουσας αρχής, υποβάλλοντας έγγραφη ειδοποίηση προς την αναθέτουσα αρχή μέσω της λειτουργικότητας «Επικοινωνία» του ΕΣΗΔΗΣ.

2.4.2 Χρόνος και Τρόπος υποβολής προσφορών

2.4.2.1. Οι προσφορές υποβάλλονται από τους ενδιαφερόμενους ηλεκτρονικά, μέσω του ΕΣΗΔΗΣ, μέχρι την καταληκτική ημερομηνία και ώρα που ορίζει η παρούσα διακήρυξη, στην Ελληνική Γλώσσα, σε ηλεκτρονικό φάκελο, σύμφωνα με τα αναφερόμενα στον ν.4412/2016, ιδίως στα άρθρα 36 και 37 και στην κατ' εξουσιοδότηση της παρ. 5 του άρθρου 36 του ν.4412/2016 εκδοθείσα υπ' αριθμ. 64233/08.06.2021 (Β' 2453/09.06.2021) Κοινή Απόφαση των Υπουργών Ανάπτυξης και Επενδύσεων και Ψηφιακής Διακυβέρνησης με

⁸ Πρβλ. ΔΕΦ Αθηνών, ΙΓ Τμήμα (Ακυρ.), 728/2023

θέμα «Ρυθμίσεις τεχνικών ζητημάτων που αφορούν την ανάθεση των Δημοσίων Συμβάσεων Προμηθειών και Υπηρεσιών με χρήση των επιμέρους εργαλείων και διαδικασιών του Εθνικού Συστήματος Ηλεκτρονικών Δημοσίων Συμβάσεων (ΕΣΗΔΗΣ)» (εφεξής Κ.Υ.Α. ΕΣΗΔΗΣ Προμήθειες και Υπηρεσίες).

Για τη συμμετοχή στο διαγωνισμό οι ενδιαφερόμενοι οικονομικοί φορείς απαιτείται να διαθέτουν προηγμένη ηλεκτρονική υπογραφή που υποστηρίζεται τουλάχιστον από αναγνωρισμένο (εγκεκριμένο) πιστοποιητικό, το οποίο χορηγήθηκε από πάροχο υπηρεσιών πιστοποίησης, ο οποίος περιλαμβάνεται στον κατάλογο εμπιστευσης που προβλέπεται στην απόφαση 2009/767/ΕΚ και σύμφωνα με τα οριζόμενα στο Κανονισμό (ΕΕ) 910/2014 και να εγγραφούν στο ΕΣΗΔΗΣ, σύμφωνα με την περ. β της παρ. 2 του άρθρου 37 του ν. 4412/2016 και τις διατάξεις του άρθρου 6 της Κ.Υ.Α. ΕΣΗΔΗΣ Προμήθειες και Υπηρεσίες.

2.4.2.2. Ο χρόνος υποβολής της προσφοράς μέσω του ΕΣΗΔΗΣ βεβαιώνεται αυτόματα από το ΕΣΗΔΗΣ με υπηρεσίες χρονοσήμανσης, σύμφωνα με τα οριζόμενα στο άρθρο 37 του ν. 4412/2016 και τις διατάξεις του άρθρου 10 της ως άνω κοινής υπουργικής απόφασης.

Μετά την παρέλευση της καταληκτικής ημερομηνίας και ώρας, δεν υπάρχει η δυνατότητα υποβολής προσφοράς στο ΕΣΗΔΗΣ. Σε περιπτώσεις τεχνικής αδυναμίας λειτουργίας του ΕΣΗΔΗΣ, η αναθέτουσα αρχή ρυθμίζει τα της συνέχειας του διαγωνισμού με αιτιολογημένη απόφασή της.

2.4.2.3. Οι οικονομικοί φορείς υποβάλλουν με την προσφορά τους τα ακόλουθα σύμφωνα με τις διατάξεις του άρθρου 13 της Κ.Υ.Α. ΕΣΗΔΗΣ Προμήθειες και Υπηρεσίες:

(α) έναν ηλεκτρονικό (υπο)φάκελο με την ένδειξη «Δικαιολογητικά Συμμετοχής–Τεχνική Προσφορά», στον οποίο περιλαμβάνεται το σύνολο των κατά περίπτωση απαιτούμενων δικαιολογητικών και η τεχνική προσφορά, σύμφωνα με τις διατάξεις της κείμενης νομοθεσίας και την παρούσα.

(β) έναν ηλεκτρονικό (υπο)φάκελο με την ένδειξη «Οικονομική Προσφορά», στον οποίο περιλαμβάνεται η οικονομική προσφορά του οικονομικού φορέα και το σύνολο των κατά περίπτωση απαιτούμενων δικαιολογητικών.

Από τον Οικονομικό Φορέα σημαίνονται, με χρήση της σχετικής λειτουργικότητας του ΕΣΗΔΗΣ, τα στοιχεία εκείνα της προσφοράς του που έχουν εμπιστευτικό χαρακτήρα σύμφωνα με τα οριζόμενα στο άρθρο 21 του ν. 4412/2016. Εφόσον ένας οικονομικός φορέας χαρακτηρίζει πληροφορίες ως εμπιστευτικές, λόγω ύπαρξης τεχνικού ή εμπορικού απορρήτου, στη σχετική δήλωσή του, αναφέρει ρητά όλες τις σχετικές διατάξεις νόμου ή διοικητικές πράξεις που επιβάλλουν την εμπιστευτικότητα της συγκεκριμένης πληροφορίας.

Δεν χαρακτηρίζονται ως εμπιστευτικές, πληροφορίες σχετικά με τις τιμές μονάδας, τις προσφερόμενες ποσότητες, την οικονομική προσφορά και τα στοιχεία της τεχνικής προσφοράς που χρησιμοποιούνται για την αξιολόγησή της.

2.4.2.4. Εφόσον οι Οικονομικοί Φορείς καταχωρίσουν τα στοιχεία, μεταδεδομένα και συνημμένα ηλεκτρονικά αρχεία, που αφορούν δικαιολογητικά συμμετοχής-τεχνικής προσφοράς και οικονομικής προσφοράς τους στις αντίστοιχες ειδικές ηλεκτρονικές φόρμες του ΕΣΗΔΗΣ, στην συνέχεια, μέσω σχετικής λειτουργικότητας, εξάγουν αναφορές (εκτυπώσεις) σε μορφή ηλεκτρονικών αρχείων με μορφότυπο PDF, τα οποία αποτελούν συνοπτική αποτύπωση των καταχωρισμένων στοιχείων. Τα ηλεκτρονικά αρχεία των εν λόγω αναφορών (εκτυπώσεων) υπογράφονται ψηφιακά, σύμφωνα με τις προβλεπόμενες διατάξεις (περ. β

της παρ. 2 του άρθρου 37) και επισυνάπτονται από τον Οικονομικό Φορέα στους αντίστοιχους υποφακέλους. Επισημαίνεται ότι η εξαγωγή και η επισύναψη των προαναφερθέντων αναφορών (εκτυπώσεων) δύναται να πραγματοποιείται για κάθε υποφάκελο ξεχωριστά, από τη στιγμή που έχει ολοκληρωθεί η καταχώριση των στοιχείων σε αυτόν.

Ειδικότερα η τεχνική προσφορά, οι πίνακες συμμόρφωσης προς τις τεχνικές προδιαγραφές του Παραρτήματος Ι, η οικονομική προσφορά, η οποία θα πρέπει να συνταχθεί σύμφωνα με το ΠΑΡΑΡΤΗΜΑ V και τυχόν πρόσθετα στοιχεία των τεχνικών προσφορών, όπως τεχνικές περιγραφές, τεχνικά φυλλάδια κλπ επισυνάπτονται ως συνημμένα και ηλεκτρονικά υπογεγραμμένα ψηφιακά αρχεία στο σύστημα. Οι μπροσούρες (prospectus) δεν υπογράφονται ψηφιακά.

2.4.2.5. Ειδικότερα, όσον αφορά τα συνημμένα ηλεκτρονικά αρχεία της προσφοράς, οι Οικονομικοί Φορείς τα καταχωρίζουν στους ανωτέρω (υπο)φακέλους μέσω του Υποσυστήματος, ως εξής :

Τα έγγραφα που καταχωρίζονται στην ηλεκτρονική προσφορά, και δεν απαιτείται να προσκομισθούν και σε έντυπη μορφή, γίνονται αποδεκτά κατά περίπτωση, σύμφωνα με τα προβλεπόμενα στις διατάξεις:

α) είτε των άρθρων 13, 14 και 28 του ν. 4727/2020 (Α' 184) περί ηλεκτρονικών δημοσίων εγγράφων που φέρουν ηλεκτρονική υπογραφή ή σφραγίδα και, εφόσον πρόκειται για αλλοδαπά δημόσια ηλεκτρονικά έγγραφα, εάν φέρουν επισημείωση e-Apostille

β) είτε των άρθρων 15 και 27 του ν. 4727/2020 (Α' 184) περί ηλεκτρονικών ιδιωτικών εγγράφων που φέρουν ηλεκτρονική υπογραφή ή σφραγίδα

γ) είτε του άρθρου 11 του ν. 2690/1999 (Α' 45),

δ) είτε της παρ. 2 του άρθρου 37 του ν. 4412/2016, περί χρήσης ηλεκτρονικών υπογραφών σε ηλεκτρονικές διαδικασίες δημοσίων συμβάσεων,

ε) είτε της παρ. 8 του άρθρου 92 του ν. 4412/2016, περί συνυποβολής υπεύθυνης δήλωσης στην περίπτωση απλής φωτοτυπίας ιδιωτικών εγγράφων.

Επιπλέον, δεν προσκομίζονται σε έντυπη μορφή τα ΦΕΚ και ενημερωτικά και τεχνικά φυλλάδια και άλλα έντυπα, εταιρικά ή μη, με ειδικό τεχνικό περιεχόμενο, δηλαδή έντυπα με αμιγώς τεχνικά χαρακτηριστικά, όπως αριθμούς, αποδόσεις σε διεθνείς μονάδες, μαθηματικούς τύπους και σχέδια.

Ειδικότερα, τα στοιχεία και δικαιολογητικά για τη συμμετοχή του Οικονομικού Φορέα στη διαδικασία καταχωρίζονται από αυτόν σε μορφή ηλεκτρονικών αρχείων με μορφότυπο PDF.

Έως την ημέρα και ώρα αποσφράγισης των προσφορών προσκομίζονται με ευθύνη του οικονομικού φορέα στην αναθέτουσα αρχή, σε έντυπη μορφή και σε κλειστό-ούς φάκελο-ους, στον οποίο αναγράφεται ο αποστολέας και ως παραλήπτης η Επιτροπή Διαγωνισμού του παρόντος διαγωνισμού, τα στοιχεία της ηλεκτρονικής προσφοράς του, τα οποία απαιτείται να προσκομισθούν σε πρωτότυπη μορφή. Τέτοια στοιχεία και δικαιολογητικά ενδεικτικά είναι :

α) η πρωτότυπη εγγυητική επιστολή συμμετοχής, πλην των περιπτώσεων που αυτή εκδίδεται ηλεκτρονικά, άλλως η προσφορά απορρίπτεται ως απαράδεκτη,

β) αυτά που δεν υπάγονται στις διατάξεις του άρθρου 11 παρ. 2 του ν. 2690/1999,

γ) ιδιωτικά έγγραφα τα οποία δεν έχουν επικυρωθεί από δικηγόρο ή δεν φέρουν θεώρηση από υπηρεσίες και φορείς της περίπτωσης α της παρ. 2 του άρθρου 11 του ν. 2690/1999 ή δεν συνοδεύονται από υπεύθυνη δήλωση για την ακρίβειά τους, καθώς και

δ) τα αλλοδαπά δημόσια έντυπα έγγραφα που φέρουν την επισημείωση της Χάγης (Apostille), ή προξενική θεώρηση και δεν έχουν επικυρωθεί από δικηγόρο.

Σε περίπτωση μη υποβολής ενός ή περισσότερων από τα ως άνω στοιχεία και δικαιολογητικά που υποβάλλονται σε έντυπη μορφή, πλην της πρωτότυπης εγγύησης συμμετοχής, η αναθέτουσα αρχή δύναται να ζητήσει τη συμπλήρωση και υποβολή τους, σύμφωνα με το άρθρο 102 του ν. 4412/2016.

Στα αλλοδαπά δημόσια έγγραφα και δικαιολογητικά εφαρμόζεται η Συνθήκη της Χάγης της 5ης.10.1961, που κυρώθηκε με το ν. 1497/1984 (Α' 188) , εφόσον συντάσσονται σε κράτη που έχουν προσχωρήσει στην ως άνω Συνθήκη, άλλως φέρουν προξενική θεώρηση. Απαλλάσσονται από την απαίτηση επικύρωσης (με Apostille ή Προξενική Θεώρηση) αλλοδαπά δημόσια έγγραφα όταν καλύπτονται από διμερείς ή πολυμερείς συμφωνίες που έχει συνάψει η Ελλάδα (ενδεικτικά «Σύμβαση νομικής συνεργασίας μεταξύ Ελλάδας και Κύπρου – 05.03.1984» (κυρωτικός ν.1548/1985, «Σύμβαση περί απαλλαγής από την επικύρωση ορισμένων πράξεων και εγγράφων – 15.09.1977» (κυρωτικός ν.4231/2014)). Επίσης απαλλάσσονται από την απαίτηση επικύρωσης ή παρόμοιας διατύπωσης δημόσια έγγραφα που εκδίδονται από τις αρχές κράτους μέλους που υπάγονται στον Καν ΕΕ 2016/1191 για την απλούστευση των απαιτήσεων για την υποβολή ορισμένων δημοσίων εγγράφων στην ΕΕ, όπως, ενδεικτικά, το λευκό ποινικό μητρώο, υπό τον όρο ότι τα σχετικά με το γεγονός αυτό δημόσια έγγραφα εκδίδονται για πολίτη της Ένωσης από τις αρχές του κράτους μέλους της ιθαγένειάς του.

Επίσης, γίνονται υποχρεωτικά αποδεκτά ευκρινή φωτοαντίγραφα εγγράφων που έχουν εκδοθεί από αλλοδαπές αρχές και έχουν επικυρωθεί από δικηγόρο, σύμφωνα με τα προβλεπόμενα στην παρ. 2 περ. β του άρθρου 11 του ν. 2690/1999 “Κώδικας Διοικητικής Διαδικασίας”, όπως αντικαταστάθηκε ως άνω με το άρθρο 1 παρ.2 του ν.4250/2014.

Οι πρωτότυπες εγγυήσεις συμμετοχής, πλην των εγγυήσεων που εκδίδονται ηλεκτρονικά, προσκομίζονται, με ευθύνη του οικονομικού φορέα, σε κλειστό φάκελο, στον οποίο αναγράφεται ο αποστολέας, τα στοιχεία του παρόντος διαγωνισμού και ως παραλήπτης η Επιτροπή Διαγωνισμού, το αργότερο πριν την ημερομηνία και ώρα αποσφράγισης των προσφορών που ορίζεται στην παρ. 3.1 της παρούσας, άλλως η προσφορά απορρίπτεται ως απαράδεκτη, μετά από γνώμη της Επιτροπής Διαγωνισμού.

Η προσκόμιση των εγγυήσεων συμμετοχής πραγματοποιείται είτε με κατάθεση του ως άνω φακέλου στην υπηρεσία πρωτοκόλλου της αναθέτουσας αρχής, είτε με την αποστολή του ταχυδρομικώς, επί αποδείξει. Το βάρος απόδειξης της έγκαιρης προσκόμισης φέρει ο οικονομικός φορέας. Το εμπρόθεσμο αποδεικνύεται με την επίκληση του αριθμού πρωτοκόλλου ή την προσκόμιση του σχετικού αποδεικτικού αποστολής κατά περίπτωση.

Στην περίπτωση που επιλεγεί η αποστολή του φακέλου της εγγύησης συμμετοχής ταχυδρομικώς, ο οικονομικός φορέας αναρτά, εφόσον δεν διαθέτει αριθμό έγκαιρης εισαγωγής του φακέλου του στο πρωτόκολλο της αναθέτουσας αρχής, το αργότερο έως την ημερομηνία και ώρα αποσφράγισης των προσφορών, μέσω της λειτουργικότητας «Επικοινωνία», τα σχετικά αποδεικτικά στοιχεία προσκόμισης (αποδεικτικό κατάθεσης σε υπηρεσίες ταχυδρομείου- ταχυμεταφορών), προκειμένου να ενημερώσει την αναθέτουσα αρχή περί της τήρησης της υποχρέωσής του σχετικά με την (εμπρόθεσμη) προσκόμιση της εγγύησης συμμετοχής του στον παρόντα διαγωνισμό.

2.4.3 Περιεχόμενα Φακέλου «Δικαιολογητικά Συμμετοχής- Τεχνική Προσφορά»

2.4.3.1 Δικαιολογητικά Συμμετοχής

Τα στοιχεία και δικαιολογητικά για την συμμετοχή των προσφερόντων στη διαγωνιστική διαδικασία περιλαμβάνουν με ποιινή αποκλεισμού τα ακόλουθα υπό α και β στοιχεία:

α) το Ευρωπαϊκό Ενιαίο Έγγραφο Σύμβασης (ΕΕΕΣ), όπως προβλέπεται στις παρ. 1 και 3 του άρθρου 79 του ν. 4412/2016 και τη συνοδευτική υπεύθυνη δήλωση με την οποία ο οικονομικός φορέας δύνεται να διευκρινίζει τις πληροφορίες που παρέχει με το ΕΕΕΣ σύμφωνα με την παρ. 9 του ίδιου άρθρου,

β) την εγγύηση συμμετοχής, όπως προβλέπεται στο άρθρο 72 του Ν.4412/2016 και τις παραγράφους 2.1.5 και 2.2.2 αντίστοιχα της παρούσας διακήρυξης.

Οι προσφέροντες συμπληρώνουν το σχετικό υπόδειγμα ΕΕΕΣ, το οποίο αποτελεί αναπόσπαστο μέρος της παρούσας διακήρυξης ως Παράρτημα αυτής.

Η συμπλήρωσή του δύναται να πραγματοποιηθεί με χρήση του υποσυστήματος Promitheus ESPDint, προσβάσιμου μέσω της Διαδικτυακής Πύλης (www.promitheus.gov.gr) του ΟΠΣ ΕΣΗΔΗΣ, ή άλλης σχετικής συμβατής πλατφόρμας υπηρεσιών διαχείρισης ηλεκτρονικών ΕΕΕΣ. Οι Οικονομικοί Φορείς δύνανται για αυτό το σκοπό να αξιοποιήσουν το αντίστοιχο ηλεκτρονικό αρχείο με μορφότυπο XML που αποτελεί επικουρικό στοιχείο των εγγράφων της σύμβασης.

Το συμπληρωμένο από τον Οικονομικό Φορέα ΕΕΕΣ, καθώς και η τυχόν συνοδευτική αυτού υπεύθυνη δήλωση, υποβάλλονται σύμφωνα με την περίπτωση δ της παραγράφου 2.4.2.5 της παρούσας, σε ψηφιακά υπογεγραμμένο ηλεκτρονικό αρχείο με μορφότυπο PDF.

Στην περίπτωση που ένας οικονομικός φορέας στηρίζεται στις ικανότητες μίας ή περισσότερων άλλων οντοτήτων προκειμένου να ανταποκριθεί στα κριτήρια επιλογής, με την προσφορά υποβάλλεται χωριστό ΕΕΕΣ, που συμπληρώνεται και υπογράφεται ψηφιακά από τον τρίτο/ους, συμπληρώνοντας τις ενότητες Α και Β του Μέρους ΙΙ, το Μέρος ΙΙΙ, το Μέρος ΙV σχετικά με τις ικανότητες που δανείζει στον υποψήφιο οικονομικό φορέα καθώς και το Μέρος VI Τελικές Δηλώσεις. Για την υπογραφή του ΕΕΕΣ του τρίτου/ων ισχύουν τα ανωτέρω αναφερόμενα για την υπογραφή του ΕΕΕΣ του προσφέροντος.

Σε περίπτωση που ο προσφέρων προτίθεται να αναθέσει υπό μορφή υπεργολαβίας σε τρίτο/ους (βλ. ΕΕΕΣ, μέρος ΙΙ, παράγραφος Δ «Πληροφορίες σχετικά με υπεργολάβους στην ικανότητα των οποίων δεν στηρίζεται ο οικονομικός φορέας») και το τμήμα του έργου που πρόκειται να ανατεθεί υπεργολαβικά υπερβαίνει το τριάντα τοις εκατό (30%) της συνολικής αξίας της σύμβασης, τότε ο υπεργολάβος συμπληρώνει και υπογράφει ψηφιακά χωριστό ΕΕΕΣ, το οποίο υποβάλλεται εντός του φακέλου δικαιολογητικών συμμετοχής, συμπληρώνοντας τα πεδία της ενότητας Α και Β του Μέρους ΙΙ και τα πεδία των ενότητων του Μέρους ΙΙΙ καθώς και το Μέρος VI Τελικές Δηλώσεις. Για την υπογραφή του ΕΕΕΣ του υπεργολάβου ισχύουν και εφαρμόζονται τα ανωτέρω αναφερόμενα για την υπογραφή του ΕΕΕΣ του προσφέροντος.

2.4.3.2 Τεχνική προσφορά

Η τεχνική προσφορά θα πρέπει να καλύπτει όλες τις απαιτήσεις και τις προδιαγραφές που έχουν τεθεί από την αναθέτουσα αρχή στο Παράρτημα Ι της Διακήρυξης και του Παραρτήματος VI Υπόδειγμα Τεχνικής Προσφοράς της Διακήρυξης, περιγράφοντας ακριβώς πώς οι συγκεκριμένες απαιτήσεις και προδιαγραφές πληρούνται. Περιλαμβάνει ιδίως τα έγγραφα και δικαιολογητικά, βάσει των οποίων θα αξιολογηθεί η καταλληλότητα των προσφερόμενων ειδών, με βάση το κριτήριο ανάθεσης, σύμφωνα με τα αναλυτικώς αναφερόμενα στα ως άνω Παραρτήματα.

Στο φάκελο τεχνικής προσφοράς, επί ποινή αποκλεισμού, θα πρέπει να υποβληθούν συμπληρωμένοι και ψηφιακά υπογεγραμμένοι οι Πίνακες συμμόρφωσης του Παραρτήματος IV, συμπεριλαμβανομένων όλων των εγγράφων και δικαιολογητικών που αποδεικνύουν την πλήρωση των συγκεκριμένων απαιτήσεων και προδιαγραφών του ως άνω Παραρτήματος.

Σημειώνεται ότι ο κάθε ενδιαφερόμενος θα απαντά παράγραφο προς παράγραφο και με την ίδια σειρά και αρίθμηση σε όλα τα στοιχεία των τεχνικών προδιαγραφών με παραπομπές και τεχνικές επεξηγήσεις όπου απαιτείται, σε περίπτωση δε διαφωνίας θα πρέπει να προσδιορίζει με σαφήνεια τα σημεία απόκλισης.

Οι οικονομικοί φορείς αναφέρουν το τμήμα της σύμβασης που προτίθενται να αναθέσουν υπό μορφή υπεργολαβίας σε τρίτους, καθώς και τους υπεργολάβους που προτείνουν.

2.4.4 Περιεχόμενα Φακέλου «Οικονομική Προσφορά» / Τρόπος σύνταξης και υποβολής οικονομικών προσφορών

Η οικονομική προσφορά συντάσσεται με βάση το αναγραφόμενο στην παρούσα κριτήριο ανάθεσης (η πλέον συμφέρουσα από οικονομική άποψη προσφορά βάσει βέλτιστης σχέσης ποιότητας - τιμής) και σύμφωνα με τα υποδείγματα που παρέχονται στο ΠΑΡΑΡΤΗΜΑ V – Υποδείγματα Οικονομικής Προσφοράς, της παρούσας Διακήρυξης και υποβάλλεται ηλεκτρονικά σε μορφή αρχείου .pdf ψηφιακά υπογεγραμμένη, στον Υποφάκελο «Οικονομική Προσφορά», για κάθε τμήμα για το οποίο υποβάλλει προσφορά.

Η τιμή του προς προμήθεια αγαθού δίνεται σε ευρώ ανά μονάδα.

Στην τιμή περιλαμβάνονται οι υπέρ τρίτων κρατήσεις, ως και κάθε άλλη επιβάρυνση, σύμφωνα με την κείμενη νομοθεσία, μη συμπεριλαμβανομένου Φ.Π.Α., για την παράδοση του υλικού στον τόπο και με τον τρόπο που προβλέπεται στα έγγραφα της σύμβασης.

Οι υπέρ τρίτων κρατήσεις υπόκεινται στο εκάστοτε ισχύον αναλογικό τέλος χαρτοσήμου 3% και στην επ' αυτού εισφορά υπέρ ΟΓΑ 20%.

Ως απαράδεκτες θα απορρίπτονται προσφορές στις οποίες: α) δεν δίνεται τιμή σε ΕΥΡΩ ή καθορίζεται σχέση ΕΥΡΩ προς ξένο νόμισμα, β) δεν προκύπτει με σαφήνεια η προσφερόμενη τιμή, με την επιφύλαξη του άρθρου 102 του ν. 4412/2016 και γ) η τιμή υπερβαίνει τον προϋπολογισμό της σύμβασης που καθορίζεται και τεκμηριώνεται από την αναθέτουσα αρχή στο Παράρτημα Ι της παρούσας διακήρυξης.

2.4.5 Χρόνος ισχύος των προσφορών

Οι υποβαλλόμενες προσφορές ισχύουν και δεσμεύουν τους οικονομικούς φορείς για διάστημα δώδεκα (12) μηνών από την επόμενη της καταληκτικής ημερομηνίας υποβολής προσφορών.

Προσφορά η οποία ορίζει χρόνο ισχύος μικρότερο από τον ανωτέρω προβλεπόμενο απορρίπτεται ως μη κανονική.

Η ισχύς της προσφοράς μπορεί να παρατείνεται εγγράφως, εφόσον τούτο ζητηθεί από την αναθέτουσα αρχή, πριν από τη λήξη της, με αντίστοιχη παράταση της εγγυητικής επιστολής συμμετοχής σύμφωνα με τα οριζόμενα στο άρθρο 72 παρ. 1 του ν. 4412/2016 και την παράγραφο 2.2.2. της παρούσας, κατ' ανώτατο όριο για χρονικό διάστημα ίσο με την προβλεπόμενη ως άνω αρχική διάρκεια. Σε περίπτωση αιτήματος της αναθέτουσας αρχής για παράταση της ισχύος της προσφοράς, για τους οικονομικούς φορείς, που αποδέχτηκαν την παράταση, πριν τη λήξη ισχύος των προσφορών τους, οι προσφορές ισχύουν και τους δεσμεύουν για το επιπλέον αυτό χρονικό διάστημα.

Μετά τη λήξη και του παραπάνω ανώτατου ορίου χρόνου παράτασης ισχύος της προσφοράς, τα αποτελέσματα της διαδικασίας ανάθεσης ματαιώνονται, εκτός αν η αναθέτουσα αρχή κρίνει, κατά περίπτωση, αιτιολογημένα, ότι η συνέχιση της διαδικασίας εξυπηρετεί το δημόσιο συμφέρον, οπότε οι οικονομικοί φορείς που συμμετέχουν στη διαδικασία μπορούν να επιλέξουν είτε να παρατείνουν την προσφορά και την εγγύηση συμμετοχής τους, εφόσον τους ζητηθεί πριν την πάροδο του ανωτέρω ανώτατου ορίου παράτασης της προσφοράς τους είτε όχι. Στην τελευταία περίπτωση, η διαδικασία συνεχίζεται με όσους παρατείνουν τις προσφορές τους και αποκλείονται οι λοιποί οικονομικοί φορείς.

Σε περίπτωση που λήξει ο χρόνος ισχύος των προσφορών και δεν ζητηθεί παράταση της προσφοράς, η αναθέτουσα αρχή δύναται με αιτιολογημένη απόφασή της, εφόσον η εκτέλεση της σύμβασης εξυπηρετεί το δημόσιο συμφέρον, να ζητήσει εκ των υστέρων από τους οικονομικούς φορείς που συμμετέχουν στη διαδικασία να παρατείνουν την προσφορά τους.

2.4.6 Λόγοι απόρριψης προσφορών

Η αναθέτουσα αρχή με βάση τα αποτελέσματα του ελέγχου και της αξιολόγησης των προσφορών, απορρίπτει, σε κάθε περίπτωση, προσφορά:

α) η οποία αποκλίνει από απαραίτους όρους περί σύνταξης και υποβολής της προσφοράς, ή δεν υποβάλλεται εμπρόθεσμα με τον τρόπο και με το περιεχόμενο που ορίζεται στην παρούσα και συγκεκριμένα στις παραγράφους 2.4.1 (Γενικοί όροι υποβολής προσφορών), 2.4.2. (Χρόνος και τρόπος υποβολής προσφορών), 2.4.3. (Περιεχόμενο φακέλων δικαιολογητικών συμμετοχής, τεχνικής προσφοράς), 2.4.4. (Περιεχόμενο φακέλου οικονομικής προσφοράς, τρόπος σύνταξης και υποβολής οικονομικών προσφορών), 2.4.5. (Χρόνος ισχύος προσφορών), 3.1. (Αποσφράγιση και αξιολόγηση προσφορών), 3.2 (Πρόσκληση υποβολής δικαιολογητικών προσωρινού αναδόχου) της παρούσας,

β) η οποία περιέχει ατελείς, ελλειπείς, ασαφείς ή λανθασμένες πληροφορίες ή τεκμηρίωση, συμπεριλαμβανομένων των πληροφοριών που περιέχονται στο ΕΕΕΣ, εφόσον αυτές δεν επιδέχονται συμπλήρωση, διόρθωση, αποσαφήνιση ή διευκρίνιση ή, εφόσον επιδέχονται, δεν έχουν αποκατασταθεί από τον προσφέροντα, εντός της προκαθορισμένης προθεσμίας, σύμφωνα το άρθρο 102 του ν. 4412/2016 και την παρ. 3.1.2.1 της παρούσας διακήρυξης,

γ) για την οποία ο προσφέρων δεν παράσχει τις απαιτούμενες εξηγήσεις, εντός της προκαθορισμένης προθεσμίας ή η εξήγηση δεν είναι αποδεκτή από την αναθέτουσα αρχή σύμφωνα με την παρ. 3.1.2.1 της παρούσας και τα άρθρα 102 και 103 του ν. 4412/2016,

δ) η οποία είναι εναλλακτική προσφορά,

ε) η οποία υποβάλλεται από έναν προσφέροντα που έχει υποβάλλει δύο ή περισσότερες προσφορές Ο περιορισμός αυτός ισχύει, υπό τους όρους της παραγράφου 2.2.3.4 περ.γ της παρούσας (περ. γ' της παρ. 4 του άρθρου 73 του ν. 4412/2016) και στην περίπτωση ενώσεων οικονομικών φορέων με κοινά μέλη, καθώς και στην περίπτωση οικονομικών φορέων που συμμετέχουν είτε αυτοτελώς είτε ως μέλη ενώσεων.

στ) η οποία είναι υπό αίρεση,

ζ) για την οποία ο προσφέρων δεν παράσχει, εντός αποκλειστικής προθεσμίας είκοσι (20) ημερών από την κοινοποίηση σε αυτόν σχετικής πρόσκλησης της αναθέτουσας αρχής, εξηγήσεις αναφορικά με την τιμή ή το κόστος που προτείνει σε αυτήν, στην περίπτωση που η προσφορά του φαίνεται ασυνήθιστα χαμηλή σε σχέση με τα αγαθά, σύμφωνα με την παρ. 1 του άρθρου 88 του ν.4412/2016,

η) εφόσον διαπιστωθεί ότι είναι ασυνήθιστα χαμηλή διότι δε συμμορφώνεται με τις ισχύουσες υποχρεώσεις της παρ. 2 του άρθρου 18 του ν.4412/2016,

- θ) η οποία παρουσιάζει αποκλίσεις ως προς τους όρους και τις τεχνικές προδιαγραφές της σύμβασης,
- ι) η οποία παρουσιάζει ελλείψεις ως προς τα δικαιολογητικά που ζητούνται από τα έγγραφα της παρούσας διακήρυξης, εφόσον αυτές δεν θεραπευτούν από τον προσφέροντα με την υποβολή ή τη συμπλήρωσή τους, εντός της προκαθορισμένης προθεσμίας, σύμφωνα με τα άρθρα 102 και 103 του ν.4412/2016,
- ια) εάν από τα δικαιολογητικά του άρθρου 103 του ν. 4412/2016, που προσκομίζονται από τον προσωρινό ανάδοχο, δεν αποδεικνύεται η μη συνδρομή των λόγων αποκλεισμού της παραγράφου 2.2.3 της παρούσας ή η πλήρωση μιας ή περισσότερων από τις απαιτήσεις των κριτηρίων ποιοτικής επιλογής, σύμφωνα με τις παραγράφους 2.2.4. επ., περί κριτηρίων επιλογής,
- ιβ) εάν κατά τον έλεγχο των ως άνω δικαιολογητικών του άρθρου 103 του ν.4412/2016, διαπιστωθεί ότι τα στοιχεία που δηλώθηκαν, σύμφωνα με το άρθρο 79 του ν. 4412/2016, είναι εκ προθέσεως απατηλά, ή ότι έχουν υποβληθεί πλαστά αποδεικτικά στοιχεία.

3. ΔΙΕΝΕΡΓΕΙΑ ΔΙΑΔΙΚΑΣΙΑΣ - ΑΞΙΟΛΟΓΗΣΗ ΠΡΟΣΦΟΡΩΝ

3.1 Αποσφράγιση και αξιολόγηση προσφορών

3.1.1 Ηλεκτρονική αποσφράγιση προσφορών

Το πιστοποιημένο στο ΕΣΗΔΗΣ, για την αποσφράγιση των προσφορών αρμόδιο όργανο της Αναθέτουσας Αρχής, ήτοι η επιτροπή διενέργειας/επιτροπή αξιολόγησης, **εφεξής Επιτροπή Διαγωνισμού**, προβαίνει στην έναρξη της διαδικασίας ηλεκτρονικής αποσφράγισης των φακέλων των προσφορών, κατά το άρθρο 100 του ν. 4412/2016, ακολουθώντας τα εξής στάδια:

- Ηλεκτρονική Αποσφράγιση του (υπό)φακέλου «Δικαιολογητικά Συμμετοχής-Τεχνική Προσφορά», την **Δευτέρα 09/12/2024 και ώρα 10:30:00 π.μ.**
- Ηλεκτρονική Αποσφράγιση του (υπό)φακέλου «Οικονομική Προσφορά», κατά την ημερομηνία και ώρα που θα ορίσει η Αναθέτουσα Αρχή

Σε κάθε στάδιο τα στοιχεία των προσφορών που αποσφραγίζονται είναι καταρχήν προσβάσιμα μόνο στα μέλη της Επιτροπής Διαγωνισμού και την Αναθέτουσα Αρχή.

3.1.2 Αξιολόγηση προσφορών

3.1.2.1 Μετά την κατά περίπτωση ηλεκτρονική αποσφράγιση των προσφορών η Αναθέτουσα Αρχή προβαίνει στην αξιολόγηση αυτών, μέσω των αρμόδιων πιστοποιημένων στο ΕΣΗΔΗΣ οργάνων της, εφαρμοζόμενων κατά τα λοιπά των κειμένων διατάξεων.

Η αναθέτουσα αρχή, τηρώντας τις αρχές της ίσης μεταχείρισης και της διαφάνειας, ζητά από τους προσφέροντες οικονομικούς φορείς, όταν οι πληροφορίες ή η τεκμηρίωση που πρέπει να υποβάλλονται είναι ή εμφανίζονται ελλιπείς ή λανθασμένες, συμπεριλαμβανομένων εκείνων στο ΕΕΕΣ, ή όταν λείπουν συγκεκριμένα έγγραφα, να υποβάλλουν, να συμπληρώνουν, να αποσαφηνίζουν ή να ολοκληρώνουν τις σχετικές πληροφορίες ή τεκμηρίωση, εντός προθεσμίας όχι μικρότερης των δέκα (10) ημερών και όχι μεγαλύτερης των είκοσι (20) ημερών από την ημερομηνία κοινοποίησης σε αυτούς της σχετικής πρόσκλησης. Η συμπλήρωση ή η αποσαφήνιση ζητείται και γίνεται αποδεκτή υπό την προϋπόθεση ότι δεν τροποποιείται η προσφορά του οικονομικού φορέα και ότι αφορά σε στοιχεία ή δεδομένα, των οποίων είναι αντικειμενικά εξακριβώσιμος ο προγενέστερος χαρακτήρας σε σχέση με το πέρας της καταληκτικής προθεσμίας παραλαβής προσφορών. Τα ανωτέρω ισχύουν κατ' αναλογίαν και για τυχόν ελλείπουσες δηλώσεις, υπό την προϋπόθεση ότι βεβαιώνουν γεγονότα αντικειμενικώς εξακριβώσιμα.

Ειδικότερα :

α) Η Επιτροπή Διαγωνισμού εξετάζει αρχικά την προσκόμιση της εγγύησης συμμετοχής, σύμφωνα με την παρ. 1 του άρθρου 72. Σε περίπτωση παράλειψης προσκόμισης, είτε της εγγύησης συμμετοχής ηλεκτρονικής έκδοσης, μέχρι την καταληκτική ημερομηνία υποβολής προσφορών, είτε του πρωτοτύπου της έντυπης εγγύησης συμμετοχής, μέχρι την ημερομηνία και ώρα αποσφράγισης, η Επιτροπή Διαγωνισμού συντάσσει πρακτικό στο οποίο εισηγείται την απόρριψη της προσφοράς ως απαράδεκτης.

Στη συνέχεια εκδίδεται από την αναθέτουσα αρχή απόφαση, με την οποία επικυρώνεται το ανωτέρω πρακτικό. Η απόφαση απόρριψης της προσφοράς του παρόντος εδαφίου εκδίδεται πριν από την έκδοση οποιασδήποτε άλλης απόφασης σχετικά με την αξιολόγηση των προσφορών της οικείας διαδικασίας ανάθεσης σύμβασης και κοινοποιείται σε όλους τους προσφέροντες με επιμέλεια αυτής μέσω της λειτουργικότητας της «Επικοινωνίας» του ηλεκτρονικού διαγωνισμού στο ΕΣΗΔΗΣ.

Κατά της εν λόγω απόφασης χωρεί προδικαστική προσφυγή, σύμφωνα με τα οριζόμενα στην παράγραφο 3.4 της παρούσας.

Η αναθέτουσα αρχή επικοινωνεί παράλληλα με τους φορείς που φέρονται να έχουν εκδώσει τις εγγυητικές επιστολές, προκειμένου να διαπιστώσει την εγκυρότητά τους.

β) Στη συνέχεια η Επιτροπή Διαγωνισμού προβαίνει αρχικά στον έλεγχο των δικαιολογητικών συμμετοχής και εν συνεχεία στην αξιολόγηση και βαθμολόγηση των τεχνικών προσφορών των προσφερόντων, των οποίων τα δικαιολογητικά συμμετοχής έκρινε πλήρη. Η αξιολόγηση και βαθμολόγηση γίνονται σύμφωνα με τα σχετικώς προβλεπόμενα στον ν.4412/2016 και τους όρους της παρούσας. Η διαδικασία αξιολόγησης ολοκληρώνεται με την καταχώριση σε πρακτικό των προσφερόντων, των αποτελεσμάτων του ελέγχου και της αξιολόγησης των δικαιολογητικών συμμετοχής, των αποτελεσμάτων της αξιολόγησης των τεχνικών προσφορών, της βαθμολόγησης των αποδεκτών τεχνικών προσφορών με βάση τα κριτήρια αξιολόγησης των παραγράφων 2.3.1 και 2.3.2 της παρούσας.

Τα αποτελέσματα των εν λόγω σταδίων («Δικαιολογητικά Συμμετοχής» & «Τεχνική Προσφορά» επικυρώνονται με απόφαση του αποφαινόμενου οργάνου της αναθέτουσας αρχής, η οποία κοινοποιείται στους προσφέροντες, εκτός από όσους αποκλείστηκαν οριστικά δυνάμει της παρ. 1 του άρθρου 72 του ν. 4412/2016, μέσω της λειτουργικότητας της «Επικοινωνίας» του ΕΣΗΔΗΣ. Μετά από την έκδοση και κοινοποίηση της ανωτέρω απόφασης, οι προσφέροντες λαμβάνουν γνώση των λοιπών συμμετεχόντων στη διαδικασία και των στοιχείων που υποβλήθηκαν από αυτούς.

Κατά της εν λόγω απόφασης χωρεί προδικαστική προσφυγή, σύμφωνα με τα οριζόμενα στην παράγραφο 3.4 της παρούσας.

γ) Μετά την ολοκλήρωση της αξιολόγησης, σύμφωνα με τα ανωτέρω, αποσφραγίζονται, κατά την ορισθείσα ημερομηνία και ώρα οι φάκελοι των οικονομικών προσφορών εκείνων των προσφερόντων που δεν έχουν απορριφθεί σύμφωνα με τα ανωτέρω.

δ) Η Επιτροπή Διαγωνισμού προβαίνει στην αξιολόγηση των οικονομικών προσφορών που αποσφραγίστηκαν και συντάσσει πρακτικό στο οποίο καταχωρούνται οι προσφορές κατά σειρά κατάταξης, με βάση τη συνολική βαθμολογία τους, καθώς και η αιτιολογημένη εισήγησή της για την αποδοχή ή απόρριψή τους και την ανάδειξη του προσωρινού αναδόχου.

Εάν οι προσφορές φαίνονται ασυνήθιστα χαμηλές σε σχέση με το αντικείμενο της σύμβασης, η αναθέτουσα αρχή απαιτεί από τους οικονομικούς φορείς, μέσω της λειτουργικότητας της «Επικοινωνίας» του ηλεκτρονικού διαγωνισμού στο ΕΣΗΔΗΣ, να εξηγήσουν την τιμή ή το κόστος που προτείνουν στην προσφορά τους, εντός αποκλειστικής προθεσμίας, κατά ανώτατο όριο είκοσι (20) ημερών από την κοινοποίηση της σχετικής πρόσκλησης. Στην περίπτωση αυτή εφαρμόζονται τα άρθρα 88 και 89 ν. 4412/2016. Εάν τα παρεχόμενα στοιχεία δεν εξηγούν κατά τρόπο ικανοποιητικό το χαμηλό επίπεδο της τιμής ή του κόστους που προτείνεται, η προσφορά απορρίπτεται ως μη κανονική.

Στην περίπτωση ισοδύναμων προσφορών, δηλαδή προσφορών με την ίδια συνολική τελική βαθμολογία μεταξύ δύο ή περισσότερων προσφερόντων, η ανάθεση γίνεται στην προσφορά με τη μεγαλύτερη βαθμολογία τεχνικής προσφοράς.

Αν οι ισοδύναμες προσφορές έχουν την ίδια βαθμολογία τεχνικής προσφοράς η αναθέτουσα αρχή επιλέγει τον ανάδοχο με κλήρωση μεταξύ των οικονομικών φορέων που υπέβαλαν τις ισοδύναμες προσφορές. Η κλήρωση γίνεται ενώπιον της Επιτροπής του Διαγωνισμού και παρουσία αυτών των οικονομικών φορέων.

Στη συνέχεια, εφόσον το αποφαινόμενο όργανο της αναθέτουσας αρχής εγκρίνει το ανωτέρω πρακτικό κατάταξης των προσφορών, εκδίδεται απόφαση για τα αποτελέσματα του εν λόγω σταδίου και η

αναθέτουσα αρχή προσκαλεί εγγράφως, μέσω της λειτουργικότητας της «Επικοινωνίας» του ηλεκτρονικού διαγωνισμού στο ΕΣΗΔΗΣ, τον πρώτο σε κατάταξη προσφέροντα, στον οποίον πρόκειται να γίνει η κατακύρωση («προσωρινός ανάδοχος»), να υποβάλει τα δικαιολογητικά κατακύρωσης, σύμφωνα με όσα ορίζονται στο άρθρο 103 και την παρ. 3.2 της παρούσας, περί πρόσκλησης για υποβολή δικαιολογητικών. Η απόφαση έγκρισης του πρακτικού κατάταξης προσφορών δεν κοινοποιείται στους προσφέροντες και ενσωματώνεται στην απόφαση κατακύρωσης.

Σε κάθε περίπτωση, όταν εξ αρχής έχει υποβληθεί μία προσφορά, τα αποτελέσματα όλων των σταδίων της διαδικασίας ανάθεσης, ήτοι Δικαιολογητικών Συμμετοχής, Τεχνικής Προσφοράς και Οικονομικής Προσφοράς, επικυρώνονται με την απόφαση κατακύρωσης του άρθρου 105 του ν. 4412/2016, σύμφωνα με την παράγραφο 3.3 της παρούσας, που εκδίδεται μετά το πέρας και του τελευταίου σταδίου της διαδικασίας. Κατά της ανωτέρω απόφασης χωρεί προδικαστική προσφυγή ενώπιον της ΕΑΔΗΣΥ σύμφωνα με όσα προβλέπονται στην παράγραφο 3.4 της παρούσας.

3.2 Πρόσκληση υποβολής δικαιολογητικών προσωρινού αναδόχου - Δικαιολογητικά προσωρινού αναδόχου

Μετά την αξιολόγηση των προσφορών, η αναθέτουσα αρχή αποστέλλει σχετική ηλεκτρονική πρόσκληση στον προσφέροντα, στον οποίο πρόκειται να γίνει η κατακύρωση («προσωρινό ανάδοχο»), μέσω της λειτουργικότητας της «Επικοινωνίας» του ηλεκτρονικού διαγωνισμού στο ΕΣΗΔΗΣ, και τον καλεί να υποβάλει εντός προθεσμίας δέκα (10) ημερών από την κοινοποίηση της σχετικής έγγραφης ειδοποίησης σε αυτόν, τα αποδεικτικά έγγραφα νομιμοποίησης και τα πρωτότυπα ή αντίγραφα όλων των δικαιολογητικών που περιγράφονται στην παράγραφο 2.2.9.2. της παρούσας διακήρυξης, ως αποδεικτικά στοιχεία για τη μη συνδρομή των λόγων αποκλεισμού της παραγράφου 2.2.3 της διακήρυξης, καθώς και για την πλήρωση των κριτηρίων ποιοτικής επιλογής των παραγράφων 2.2.4 - 2.2.8 αυτής.

Ειδικότερα, το σύνολο των στοιχείων και δικαιολογητικών της ως άνω παραγράφου αποστέλλονται από αυτόν σε μορφή ηλεκτρονικών αρχείων με μορφότυπο PDF, σύμφωνα με τα ειδικώς οριζόμενα στην παράγραφο 2.4.2.5 της παρούσας.

Εντός της προθεσμίας υποβολής των δικαιολογητικών κατακύρωσης και το αργότερο έως την τρίτη εργάσιμη ημέρα από την καταληκτική ημερομηνία ηλεκτρονικής υποβολής των δικαιολογητικών κατακύρωσης, προσκομίζονται με ευθύνη του οικονομικού φορέα, στην αναθέτουσα αρχή, σε έντυπη μορφή και σε κλειστό φάκελο, στον οποίο αναγράφεται ο αποστολέας, τα στοιχεία του Διαγωνισμού και ως παραλήπτης η Επιτροπή Διαγωνισμού, τα στοιχεία και δικαιολογητικά, τα οποία απαιτείται να προσκομισθούν σε έντυπη μορφή (ως πρωτότυπα ή ακριβή αντίγραφα), σύμφωνα με τα προβλεπόμενα στις διατάξεις της ως άνω παραγράφου 2.4.2.5.

Αν δεν προσκομισθούν τα παραπάνω δικαιολογητικά ή υπάρχουν ελλείψεις σε αυτά που υποβλήθηκαν, η αναθέτουσα αρχή καλεί τον προσωρινό ανάδοχο να προσκομίσει τα ελλείποντα δικαιολογητικά ή να συμπληρώσει τα ήδη υποβληθέντα ή να παράσχει διευκρινήσεις με την έννοια του άρθρου 102 του ν. 4412/2016, εντός δέκα (10) ημερών από την κοινοποίηση της σχετικής πρόσκλησης σε αυτόν.

Ο προσωρινός ανάδοχος δύναται να υποβάλει αίτημα, μέσω της λειτουργικότητας της «Επικοινωνίας» του ηλεκτρονικού διαγωνισμού στο ΕΣΗΔΗΣ, προς την αναθέτουσα αρχή, για παράταση της ως άνω προθεσμίας, συνοδευόμενο από αποδεικτικά έγγραφα περί αίτησης χορήγησης δικαιολογητικών προσωρινού αναδόχου. Στην περίπτωση αυτή η αναθέτουσα αρχή παρατείνει την προθεσμία υποβολής αυτών, για όσο χρόνο απαιτηθεί για τη χορήγησή τους από τις αρμόδιες δημόσιες αρχές. Ο προσωρινός ανάδοχος μπορεί να αξιοποιεί τη δυνατότητα αυτή τόσο εντός της αρχικής προθεσμίας για την υποβολή δικαιολογητικών όσο

και εντός της προθεσμίας για την προσκόμιση ελλειπόντων ή τη συμπλήρωση ήδη υποβληθέντων δικαιολογητικών, κατά την έννοια του άρθρου 102 του ν. 4412/2016, ως ανωτέρω προβλέπεται. Η παρούσα ρύθμιση εφαρμόζεται αναλόγως και όταν η αναθέτουσα αρχή ζητήσει την προσκόμιση των δικαιολογητικών κατά τη διαδικασία αξιολόγησης των προσφορών ή αιτήσεων συμμετοχής και πριν από το στάδιο κατακύρωσης, κατ' εφαρμογή της διάταξης του πρώτου εδαφίου της παρ. 5 του άρθρου 79 του ν. 4412/2016, τηρουμένων των αρχών της ίσης μεταχείρισης και της διαφάνειας.

Απορρίπτεται η προσφορά του προσωρινού αναδόχου, καταπίπτει υπέρ της αναθέτουσας αρχής η εγγύηση συμμετοχής του και η κατακύρωση γίνεται στον προσφέροντα που υπέβαλε την αμέσως επόμενη πλέον συμφέρουσα από οικονομική άποψη προσφορά, τηρουμένης της ανωτέρω διαδικασίας, εάν:

i) κατά τον έλεγχο των παραπάνω δικαιολογητικών διαπιστωθεί ότι τα στοιχεία που δηλώθηκαν με το Ευρωπαϊκό Ενιαίο Έγγραφο Σύμβασης (ΕΕΕΣ) είναι εκ προθέσεως απατηλά, ή έχουν υποβληθεί πλαστά αποδεικτικά στοιχεία, ή

ii) δεν υποβληθούν στο προκαθορισμένο χρονικό διάστημα τα απαιτούμενα πρωτότυπα ή αντίγραφα των παραπάνω δικαιολογητικών, ή

iii) από τα δικαιολογητικά που προσκομίσθηκαν νομίμως και εμπροθέσμως, δεν αποδεικνύεται η μη συνδρομή των λόγων αποκλεισμού σύμφωνα με την παράγραφο 2.2.3 (λόγοι αποκλεισμού) ή η πλήρωση μιας ή περισσότερων από τις απαιτήσεις των κριτηρίων ποιοτικής επιλογής σύμφωνα με τις παραγράφους 2.2.4 έως 2.2.8 (κριτήρια ποιοτικής επιλογής) της παρούσας.

Σε περίπτωση έγκαιρης και προσηκούσας ενημέρωσης της αναθέτουσας αρχής για μεταβολές στις προϋποθέσεις, τις οποίες ο προσωρινός ανάδοχος είχε δηλώσει με το Ευρωπαϊκό Ενιαίο Έγγραφο Σύμβασης (ΕΕΕΣ) ότι πληροί, οι οποίες μεταβολές επήλθαν ή για τις οποίες μεταβολές έλαβε γνώση μετά την δήλωση και μέχρι την ημέρα της σύναψης της σύμβασης (οψιγενείς μεταβολές), δεν καταπίπτει υπέρ της Αναθέτουσας Αρχής η εγγύηση συμμετοχής του.

Αν κανένας από τους προσφέροντες δεν υποβάλλει αληθή ή ακριβή δήλωση ή δεν προσκομίσει ένα ή περισσότερα από τα απαιτούμενα έγγραφα και δικαιολογητικά ή δεν αποδείξει ότι: α) δεν βρίσκεται σε μία από τις καταστάσεις της παραγράφου 2.2.3 της παρούσας διακήρυξης και β) πληροί τα σχετικά κριτήρια ποιοτικής επιλογής τα οποία έχουν καθοριστεί σύμφωνα με τις παραγράφους 2.2.4 -2.2.8 της παρούσας διακήρυξης, η διαδικασία ματαιώνεται.

Η διαδικασία ελέγχου των παραπάνω δικαιολογητικών ολοκληρώνεται με τη σύνταξη πρακτικού από την Επιτροπή του Διαγωνισμού, στο οποίο αναγράφεται η τυχόν συμπλήρωση δικαιολογητικών σύμφωνα με όσα ορίζονται ανωτέρω (παράγραφος 3.1.2.1.) και τη διαβίβασή του στο αποφαινόμενο όργανο της αναθέτουσας αρχής για τη λήψη απόφασης είτε για την κατακύρωση της σύμβασης είτε για τη ματαίωση της διαδικασίας.

3.3 Κατακύρωση - σύναψη σύμβασης

3.3.1. Τα αποτελέσματα του ελέγχου των παραπάνω δικαιολογητικών κατακύρωσης και της εισήγησης της Επιτροπής Διαγωνισμού επικυρώνονται με την απόφαση κατακύρωσης, στην οποία ενσωματώνεται η απόφαση έγκρισης του πρακτικού κατάταξης των προσφερόντων και ανάδειξης προσωρινού αναδόχου, σε συνέχεια της αξιολόγησης των οικονομικών προσφορών τους.

Η αναθέτουσα αρχή κοινοποιεί, μέσω της λειτουργικότητας της «Επικοινωνίας», σε όλους τους οικονομικούς φορείς που έλαβαν μέρος στη διαδικασία ανάθεσης, εκτός από όσους αποκλείστηκαν

οριστικά, ιδίως δυνάμει της παρ. 1 του άρθρου 72 του ν. 4412/2016, την απόφαση κατακύρωσης, στην οποία αναφέρονται υποχρεωτικά οι προθεσμίες για την αναστολή της σύναψης σύμβασης, σύμφωνα με τα άρθρα 360 έως 372 του ν. 4412/2016, μαζί με αντίγραφο των πρακτικών κατάταξης των προσφερόντων και ανάδειξης προσωρινού αναδόχου, και, επιπλέον, αναρτά τα δικαιολογητικά του προσωρινού αναδόχου στα «Συνημμένα Ηλεκτρονικού Διαγωνισμού».

Μετά την έκδοση και κοινοποίηση της απόφασης κατακύρωσης οι προσφέροντες λαμβάνουν γνώση των οικονομικών προσφορών που αποσφραγίστηκαν, της κατάταξης των προσφορών και των υποβληθέντων δικαιολογητικών κατακύρωσης, με ενέργειες της αναθέτουσας αρχής. Κατά της απόφασης κατακύρωσης χωρεί προδικαστική προσφυγή ενώπιον της ΕΑΔΗΣΥ, σύμφωνα με την παράγραφο 3.4 της παρούσας. Δεν επιτρέπεται η άσκηση άλλης διοικητικής προσφυγής κατά της ανωτέρω απόφασης.

3.3.2. Η απόφαση κατακύρωσης καθίσταται οριστική, εφόσον συντρέξουν οι ακόλουθες προϋποθέσεις σωρευτικά:

α) κοινοποιηθεί η απόφαση κατακύρωσης σε όλους τους οικονομικούς φορείς που δεν έχουν αποκλειστεί οριστικά,

β) παρέλθει άπρακτη η προθεσμία άσκησης προδικαστικής προσφυγής ή σε περίπτωση άσκησης, παρέλθει άπρακτη η προθεσμία άσκησης αίτησης αναστολής κατά της απόφασης της ΕΑΔΗΣΥ και σε περίπτωση άσκησης αίτησης αναστολής κατά της απόφασης της ΕΑΔΗΣΥ, εκδοθεί απόφαση επί της αίτησης, με την επιφύλαξη της χορήγησης προσωρινής διαταγής, σύμφωνα με όσα ορίζονται στο τελευταίο εδάφιο της παρ. 4 του άρθρου 372 του ν. 4412/2016,

γ) ολοκληρωθεί επιτυχώς ο προσυμβατικός έλεγχος από το Ελεγκτικό Συνέδριο, σύμφωνα με τα άρθρα 324 έως 327 του ν. 4700/2020, εφόσον απαιτείται,

και

δ) ο προσωρινός ανάδοχος, υποβάλλει, στην περίπτωση που απαιτείται και έπειτα από σχετική πρόσκληση, υπεύθυνη δήλωση, που υπογράφεται σύμφωνα με όσα ορίζονται στο άρθρο 79Α του ν. 4412/2016, στην οποία δηλώνεται ότι, δεν έχουν επέλθει στο πρόσωπό του οψιγενείς μεταβολές κατά την έννοια του άρθρου 104 του ν. 4412/2016 και μόνον στην περίπτωση του προσυμβατικού ελέγχου ή της άσκησης προδικαστικής προσφυγής κατά της απόφασης κατακύρωσης. Η υπεύθυνη δήλωση ελέγχεται από την αναθέτουσα αρχή και μνημονεύεται στο συμφωνητικό. Εφόσον δηλωθούν οψιγενείς μεταβολές, η δήλωση ελέγχεται από την Επιτροπή Διαγωνισμού, η οποία εισηγείται προς το αρμόδιο αποφαινόμενο όργανο.

Μετά από την οριστικοποίηση της απόφασης κατακύρωσης η αναθέτουσα αρχή προσκαλεί τον ανάδοχο, μέσω της λειτουργικότητας της «Επικοινωνίας» του ηλεκτρονικού διαγωνισμού στο ΕΣΗΔΗΣ, να προσέλθει για υπογραφή του συμφωνητικού, θέτοντάς του προθεσμία δεκαπέντε (15) ημερών από την κοινοποίηση της σχετικής ειδικής πρόσκλησης. Η σύμβαση θεωρείται συναφθείσα με την κοινοποίηση της πρόσκλησης του προηγούμενου εδαφίου στον ανάδοχο.

Στην περίπτωση που ο ανάδοχος δεν προσέλθει να υπογράψει το ως άνω συμφωνητικό μέσα στην τεθείσα προθεσμία, με την επιφύλαξη αντικειμενικών λόγων ανωτέρας βίας, κηρύσσεται έκπτωτος, καταπίπτει υπέρ της αναθέτουσας αρχής η εγγυητική επιστολή συμμετοχής του και ακολουθείται η ίδια, ως άνω διαδικασία, για τον προσφέροντα που υπέβαλε την αμέσως επόμενη πλέον συμφέρουσα από οικονομική άποψη προσφορά. Αν κανένας από τους προσφέροντες δεν προσέλθει για την υπογραφή του συμφωνητικού, η διαδικασία ανάθεσης ματαιώνεται σύμφωνα με την παράγραφο 3.5 της παρούσας διακήρυξης. Στην

περίπτωση αυτή, η αναθέτουσα αρχή μπορεί να αναζητήσει αποζημίωση, πέρα από την καταπίπτουσα εγγυητική επιστολή, ιδίως δυνάμει των άρθρων 197 και 198 ΑΚ.

Εάν η αναθέτουσα αρχή δεν απευθύνει την ειδική πρόσκληση για την υπογραφή του συμφωνητικού εντός χρονικού διαστήματος εξήντα (60) ημερών από την οριστικοποίηση της απόφασης κατακύρωσης, με την επιφύλαξη της ύπαρξης επιτακτικού λόγου δημόσιου συμφέροντος ή αντικειμενικών λόγων ανωτέρας βίας, ο ανάδοχος δικαιούται να απέχει από την υπογραφή του συμφωνητικού, χωρίς να εκπέσει η εγγύηση συμμετοχής του, καθώς και να αναζητήσει αποζημίωση ιδίως δυνάμει των άρθρων 197 και 198 ΑΚ.

3.4 Προδικαστικές Προσφυγές - Προσωρινή και οριστική Δικαστική Προστασία

Α. Κάθε ενδιαφερόμενος, ο οποίος έχει ή είχε συμφέρον να του ανατεθεί η συγκεκριμένη δημόσια σύμβαση και έχει υποστεί ή ενδέχεται να υποστεί ζημία από εκτελεστή πράξη ή παράλειψη της αναθέτουσας αρχής κατά παράβαση της ευρωπαϊκής ενωσιακής ή εσωτερικής νομοθεσίας στον τομέα των δημοσίων συμβάσεων, έχει δικαίωμα να προσφύγει στην ΕΑΔΗΣΥ, σύμφωνα με τα ειδικότερα οριζόμενα στα άρθρα 345 επ. ν. 4412/2016 και 1 επ. π.δ. 39/2017, στρεφόμενος με προδικαστική προσφυγή, κατά πράξης ή παράλειψης της αναθέτουσας αρχής, προσδιορίζοντας ειδικώς τις νομικές και πραγματικές αιτιάσεις που δικαιολογούν το αίτημά του.

Σε περίπτωση προσφυγής κατά πράξης της αναθέτουσας αρχής, η προθεσμία για την άσκηση της προδικαστικής προσφυγής είναι:

(α) δέκα (10) ημέρες από την κοινοποίηση της προσβαλλόμενης πράξης στον ενδιαφερόμενο οικονομικό φορέα αν η πράξη κοινοποιήθηκε με ηλεκτρονικά μέσα ή τηλεομοιοτυπία ή

(β) δεκαπέντε (15) ημέρες από την κοινοποίηση της προσβαλλόμενης πράξης σε αυτόν αν χρησιμοποιήθηκαν άλλα μέσα επικοινωνίας, άλλως

(γ) δέκα (10) ημέρες από την πλήρη, πραγματική ή τεκμαιρόμενη, γνώση της πράξης που βλάπτει τα συμφέροντα του ενδιαφερόμενου οικονομικού φορέα. Ειδικά για την άσκηση προσφυγής κατά προκήρυξης, η πλήρης γνώση αυτής τεκμαίρεται μετά την άροδο δεκαπέντε (15) ημερών από τη δημοσίευση στο ΚΗΜΔΗΣ.

Σε περίπτωση παράλειψης που αποδίδεται στην αναθέτουσα αρχή, η προθεσμία για την άσκηση της προδικαστικής προσφυγής είναι δεκαπέντε (15) ημέρες από την επομένη της συντέλεσης της προσβαλλόμενης παράλειψης .

Οι προθεσμίες ως προς την υποβολή των προδικαστικών προσφυγών και των παρεμβάσεων αρχίζουν την επομένη της ημέρας της προαναφερθείσας κατά περίπτωση κοινοποίησης ή γνώσης και λήγουν όταν περάσει ολόκληρη η τελευταία ημέρα και ώρα 23:59:59 και, αν αυτή είναι εξαιρετέα ή Σάββατο, όταν περάσει ολόκληρη η επομένη εργάσιμη ημέρα και ώρα 23:59:59.

Η προδικαστική προσφυγή συντάσσεται υποχρεωτικά με τη χρήση του τυποποιημένου εντύπου του Παραρτήματος Ι του π.δ/τος 39/2017 και κατατίθεται ηλεκτρονικά μέσω της λειτουργικότητας «Επικοινωνία» στην ηλεκτρονική περιοχή του συγκεκριμένου διαγωνισμού, επιλέγοντας την ένδειξη «Προδικαστική Προσφυγή» σύμφωνα με το άρθρο 18 της Κ.Υ.Α. Προμήθειες και Υπηρεσίες.

Για το παραδεκτό της άσκησης της προδικαστικής προσφυγής κατατίθεται παράβολο από τον προσφεύγοντα υπέρ του Ελληνικού Δημοσίου, σύμφωνα με όσα ορίζονται στο άρθρο 363 Ν. 4412/2016 . Η επιστροφή του παραβόλου στον προσφεύγοντα γίνεται: α) σε περίπτωση ολικής ή μερικής αποδοχής της προσφυγής του, β) όταν η αναθέτουσα αρχή ανακαλεί την προσβαλλόμενη πράξη ή προβαίνει στην

οφειλόμενη ενέργεια πριν από την έκδοση της απόφασης της ΕΑΔΗΣΥ επί της προσφυγής, γ) σε περίπτωση παραίτησης του προσφεύγοντα από την προσφυγή του έως και δέκα (10) ημέρες από την κατάθεση της προσφυγής.

Η προθεσμία για την άσκηση της προδικαστικής προσφυγής και η άσκησή της κωλύουν τη σύναψη της σύμβασης επί ποινή ακυρότητας, η οποία διαπιστώνεται με απόφαση της ΕΑΔΗΣΥ μετά από άσκηση προδικαστικής προσφυγής, σύμφωνα με το άρθρο 368 του ν. 4412/2016 και 20 π.δ. 39/2017. Όμως, μόνη η άσκηση της προδικαστικής προσφυγής δεν κωλύει την πρόοδο της διαγωνιστικής διαδικασίας, υπό την επιφύλαξη χορήγησης από το Κλιμάκιο προσωρινής προστασίας σύμφωνα με το άρθρο 366 παρ. 1-2 ν. 4412/2016 και 15 παρ. 1-4 π.δ. 39/2017.

Η προηγούμενη παράγραφος δεν εφαρμόζεται στην περίπτωση που, κατά τη διαδικασία σύναψης της παρούσας σύμβασης, υποβληθεί μόνο μία (1) προσφορά.

Μετά την, κατά τα ως άνω, ηλεκτρονική κατάθεση της προδικαστικής προσφυγής η αναθέτουσα αρχή, μέσω της λειτουργίας «Επικοινωνία» :

α) Κοινοποιεί την προσφυγή το αργότερο έως την επομένη εργάσιμη ημέρα από την κατάθεσή της σε κάθε ενδιαφερόμενο τρίτο, ο οποίος μπορεί να θίγεται από την αποδοχή της προσφυγής, προκειμένου να ασκήσει το, προβλεπόμενο από τα άρθρα 362 παρ. 3 και 7 π.δ. 39/2017, δικαίωμα παρέμβασής του στη διαδικασία εξέτασης της προσφυγής, για τη διατήρηση της ισχύος της προσβαλλόμενης πράξης, προσκομίζοντας όλα τα κρίσιμα έγγραφα που έχει στη διάθεσή του.

β) Διαβιβάζει στην ΕΑΔΗΣΥ, το αργότερο εντός δεκαπέντε (15) ημερών από την ημέρα κατάθεσης, τον πλήρη φάκελο της υπόθεσης, τα αποδεικτικά κοινοποίησης στους ενδιαφερόμενους τρίτους αλλά και την Έκθεση Απόψεων της επί της προσφυγής. Στην Έκθεση Απόψεων η αναθέτουσα αρχή μπορεί να παραθέσει αρχική ή συμπληρωματική αιτιολογία για την υποστήριξη της προσβαλλόμενης με την προδικαστική προσφυγή πράξης.

γ) Κοινοποιεί σε όλα τα μέρη την Έκθεση Απόψεων, τις Παρεμβάσεις και τα σχετικά έγγραφα που τυχόν τη συνοδεύουν, μέσω του ηλεκτρονικού τόπου του διαγωνισμού το αργότερο έως την επομένη εργάσιμη ημέρα από την κατάθεσή τους.

δ) Συμπληρωματικά υπομνήματα κατατίθενται από οποιοδήποτε από τα μέρη μέσω της πλατφόρμας του ΕΣΗΔΗΣ το αργότερο εντός πέντε (5) ημερών από την κοινοποίηση των απόψεων της αναθέτουσας αρχής .

Η άσκηση της προδικαστικής προσφυγής αποτελεί προϋπόθεση για την άσκηση των ένδικων βοηθημάτων της αίτησης αναστολής και της αίτησης ακύρωσης του άρθρου 372 ν. 4412/2016 κατά των εκτελεστών πράξεων ή παραλείψεων της αναθέτουσας αρχής .

Β. Όποιος έχει έννομο συμφέρον μπορεί να ζητήσει, με το ίδιο δικόγραφο εφαρμοζόμενων αναλογικά των διατάξεων του π.δ. 18/1989, την αναστολή εκτέλεσης της απόφασης της Ε.Α.ΔΗ.ΣΥ. και την ακύρωσή της ενώπιον του αρμόδιου Διοικητικού Δικαστηρίου. Το αυτό ισχύει και σε περίπτωση σιωπηρής απόρριψης της προδικαστικής προσφυγής από την Ε.Α.ΔΗ.ΣΥ. Δικαίωμα άσκησης του ως άνω ένδικου βοηθήματος έχει και η αναθέτουσα αρχή, αν η Ε.Α.ΔΗ.ΣΥ. κάνει δεκτή την προδικαστική προσφυγή, αλλά και αυτός του οποίου έχει γίνει εν μέρει δεκτή η προδικαστική προσφυγή.

Με την απόφαση της Ε.Α.ΔΗ.ΣΥ. λογίζονται ως συμπροσβαλλόμενες και όλες οι συναφείς προς την ανωτέρω απόφαση πράξεις ή παραλείψεις της αναθέτουσας αρχής, εφόσον έχουν εκδοθεί ή συντελεστεί αντιστοίχως έως τη συζήτηση της ως άνω αίτησης στο Δικαστήριο.

Η αίτηση αναστολής και ακύρωσης περιλαμβάνει μόνο αιτιάσεις που είχαν προταθεί με την προδικαστική προσφυγή ή αφορούν στη διαδικασία ενώπιον της Ε.Α.ΔΗ.ΣΥ. ή το περιεχόμενο των αποφάσεών της. Η αναθέτουσα αρχή, εφόσον ασκήσει την αίτηση της παρ. 1 του άρθρου 372 του ν. 4412/2016, μπορεί να προβάλει και οψιγενείς ισχυρισμούς αναφορικά με τους επιτακτικούς λόγους δημοσίου συμφέροντος, οι οποίοι καθιστούν αναγκαία την άμεση ανάθεση της σύμβασης.⁹

Η ως άνω αίτηση κατατίθεται στο αρμόδιο δικαστήριο μέσα σε προθεσμία δέκα (10) ημερών από την κοινοποίηση ή την πλήρη γνώση της απόφασης ή από την παρέλευση της προθεσμίας για την έκδοση της απόφασης επί της προδικαστικής προσφυγής, ενώ η δικάσιμος για την εκδίκαση της αίτησης δεν πρέπει να απέχει πέραν των εξήντα (60) ημερών από την κατάθεση του δικογράφου.¹⁰

Αντίγραφο της αίτησης με κλήση κοινοποιείται με τη φροντίδα του αιτούντος προς την Ε.Α.ΔΗ.ΣΥ., την αναθέτουσα αρχή, αν δεν έχει ασκήσει αυτή την αίτηση, και προς κάθε τρίτο ενδιαφερόμενο, την κλήτευση του οποίου διατάσσει με πράξη του ο Πρόεδρος ή ο προεδρεύων του αρμόδιου Δικαστηρίου ή Τμήματος έως την επόμενη ημέρα από την κατάθεση της αίτησης. Ο αιτών υποχρεούται, επί ποινή απαραδέκτου του ενδίκου βοηθήματος, να προβεί στις παραπάνω κοινοποιήσεις εντός αποκλειστικής προθεσμίας δύο (2) ημερών από την έκδοση και την παραλαβή της ως άνω πράξης του Δικαστηρίου. Εντός αποκλειστικής προθεσμίας δέκα (10) ημερών από την ως άνω κοινοποίηση της αίτησης κατατίθεται η παρέμβαση και διαβιβάζονται ο φάκελος και οι απόψεις των παθητικών νομιμοποιούμενων. Εντός της ίδιας προθεσμίας κατατίθενται στο Δικαστήριο και τα στοιχεία που υποστηρίζουν τους ισχυρισμούς των διαδίκων.

Επιπρόσθετα, η παρέμβαση κοινοποιείται με επιμέλεια του παρεμβαίνοντος στα λοιπά μέρη της δίκης εντός δύο (2) ημερών από την κατάθεσή της, αλλιώς λογίζεται ως απaráδεκτη. Το διατακτικό της δικαστικής απόφασης εκδίδεται εντός δεκαπέντε (15) ημερών από τη συζήτηση της αίτησης ή από την προθεσμία για την υποβολή υπομνημάτων.

Η προθεσμία για την άσκηση και η άσκηση της αίτησης ενώπιον του αρμόδιου δικαστηρίου κωλύουν τη σύναψη της σύμβασης μέχρι την έκδοση της οριστικής δικαστικής απόφασης, εκτός εάν με προσωρινή διαταγή ο αρμόδιος δικαστής αποφανθεί διαφορετικά. Επίσης, η προθεσμία για την άσκηση και η άσκηση της αίτησης κωλύουν την πρόοδο της διαδικασίας ανάθεσης για χρονικό διάστημα δεκαπέντε (15) ημερών από την άσκηση της αίτησης, εκτός εάν με την προσωρινή διαταγή ο αρμόδιος δικαστής αποφανθεί διαφορετικά.¹¹ Για την άσκηση της αίτησης κατατίθεται παράβολο, σύμφωνα με τα ειδικότερα οριζόμενα στο άρθρο 372 παρ. 5 του ν. 4412/2016.

Αν ο ενδιαφερόμενος δεν αιτήθηκε ή αιτήθηκε ανεπιτυχώς την αναστολή και η σύμβαση υπογράφηκε και η εκτέλεσή της ολοκληρώθηκε πριν από τη συζήτηση της αίτησης, εφαρμόζεται αναλόγως η παρ. 2 του άρθρου 32 του π.δ. 18/1989.

Αν το Δικαστήριο ακυρώσει πράξη ή παράλειψη της αναθέτουσας αρχής μετά τη σύναψη της σύμβασης, το κύρος της τελευταίας δεν θίγεται, εκτός αν πριν από τη σύναψη αυτής είχε ανασταλεί η διαδικασία σύναψης της σύμβασης. Στην περίπτωση που η σύμβαση δεν είναι άκυρη, ο ενδιαφερόμενος δικαιούται να αξιώσει αποζημίωση, σύμφωνα με τα αναφερόμενα στο άρθρο 373 του ν. 4412/2016.

Με την επιφύλαξη των διατάξεων του ν. 4412/2016, για την εκδίκαση των διαφορών του παρόντος άρθρου εφαρμόζονται οι διατάξεις του π.δ. 18/1989.

⁹ Πρβλ. άρθρο 372 παρ. 1 και 2 του ν. 4412/2016.

¹⁰ Πρβλ. άρθρο 372 παρ. 4 του ν. 4412/2016.

¹¹ Πρβλ άρθρο 372 παρ. 6 του ν. 4412/2016.

3.5 Ματαίωση Διαδικασίας

Η αναθέτουσα αρχή ματαιώνει ή δύναται να ματαιώσει εν όλω ή εν μέρει, αιτιολογημένα, τη διαδικασία ανάθεσης, για τους λόγους και υπό τους όρους του άρθρου 106 του ν. 4412/2016, μετά από γνώμη της αρμόδιας Επιτροπής του Διαγωνισμού. Επίσης, αν διαπιστωθούν σφάλματα ή παραλείψεις σε οποιοδήποτε στάδιο της διαδικασίας ανάθεσης, μπορεί, μετά από γνώμη της ως άνω Επιτροπής, να ακυρώσει μερικώς τη διαδικασία ή να αναμορφώσει ανάλογα το αποτέλεσμα της ή να αποφασίσει την επανάληψή της από το σημείο που εμφιλοχώρησε το σφάλμα ή η παράλειψη.

Ειδικότερα, η αναθέτουσα αρχή ματαιώνει τη διαδικασία σύναψης όταν αυτή αποβεί άγονη είτε λόγω μη υποβολής προσφοράς είτε λόγω απόρριψης όλων των προσφορών, καθώς και στην περίπτωση του δευτέρου εδαφίου της παρ. 7 του άρθρου 105, περί κατακύρωσης και σύναψης σύμβασης.

Επίσης μπορεί να ματαιώσει τη διαδικασία: α) λόγω παράτυπης διεξαγωγής της διαδικασίας ανάθεσης, εκτός εάν μπορεί να θεραπεύσει το σφάλμα ή την παράλειψη σύμφωνα με την παρ. 3 του άρθρου 106, β) αν οι οικονομικές και τεχνικές παράμετροι που σχετίζονται με τη διαδικασία ανάθεσης άλλαξαν ουσιωδώς και η εκτέλεση του συμβατικού αντικείμενου δεν ενδιαφέρει πλέον την αναθέτουσα αρχή ή τον φορέα για τον οποίο προορίζεται το υπό ανάθεση αντικείμενο, γ) αν λόγω ανωτέρας βίας, δεν είναι δυνατή η κανονική εκτέλεση της σύμβασης, δ) αν η επιλεγείσα προσφορά κριθεί ως μη συμφέρουσα από οικονομική άποψη, ε) στην περίπτωση των παρ. 3 και 4 του άρθρου 97, περί χρόνου ισχύος προσφορών, στ) για άλλους επιτακτικούς λόγους δημοσίου συμφέροντος, όπως ιδίως, δημόσιας υγείας ή προστασίας του περιβάλλοντος.

4. ΟΡΟΙ ΕΚΤΕΛΕΣΗΣ ΤΗΣ ΣΥΜΒΑΣΗΣ

4.1 Εγγυήσεις (καλής εκτέλεσης, καλής λειτουργίας)

4.1.1 Για την υπογραφή της σύμβασης απαιτείται η παροχή εγγύησης καλής εκτέλεσης, σύμφωνα με το άρθρο 72 παρ. 4 του ν. 4412/2016, το ύψος της οποίας ανέρχεται σε ποσοστό 4% επί της εκτιμώμενης αξίας της σύμβασης ή του τμήματος της σύμβασης, χωρίς ΦΠΑ και κατατίθεται μέχρι και την υπογραφή του συμφωνητικού.

Η εγγύηση καλής εκτέλεσης, προκειμένου να γίνει αποδεκτή, πρέπει να περιλαμβάνει κατ' ελάχιστον τα αναφερόμενα στην παράγραφο 2.1.5. στοιχεία της παρούσας και επιπλέον τον αριθμό και τον τίτλο της σχετικής σύμβασης. Το περιεχόμενό της είναι σύμφωνο με το υπόδειγμα που περιλαμβάνεται στο Παράρτημα VII της Διακήρυξης και τα οριζόμενα στο άρθρο 72 του ν. 4412/2016.

Η εγγύηση καλής εκτέλεσης της σύμβασης καλύπτει συνολικά και χωρίς διακρίσεις την εφαρμογή όλων των όρων της σύμβασης και κάθε απαίτηση της αναθέτουσας αρχής έναντι του αναδόχου.

Σε περίπτωση τροποποίησης της σύμβασης κατά την παράγραφο 4.5, η οποία συνεπάγεται αύξηση της συμβατικής αξίας, ο ανάδοχος οφείλει να καταθέσει μέχρι την υπογραφή της τροποποιημένης σύμβασης, συμπληρωματική εγγύηση καλής εκτέλεσης, το ύψος της οποίας ανέρχεται σε ποσοστό 4% επί του ποσού της αύξησης της αξίας της σύμβασης.

Η εγγύηση καλής εκτέλεσης καταπίπτει υπέρ της αναθέτουσας αρχής στην περίπτωση παραβίασης, από τον ανάδοχο, των όρων της σύμβασης, όπως αυτή ειδικότερα ορίζει.

Ο χρόνος ισχύος της εγγύησης καλής εκτέλεσης πρέπει να είναι μεγαλύτερος από τον συμβατικό χρόνο παράδοσης, για διάστημα δύο(2) μηνών.

Η/Οι εγγύηση/εις καλής εκτέλεσης επιστρέφεται/ονται στο σύνολό του/ς μετά από την ποσοτική και ποιοτική παραλαβή του συνόλου του αντικειμένου της σύμβασης.

Σε περίπτωση που στο πρωτόκολλο οριστικής και ποσοτικής παραλαβής αναφέρονται παρατηρήσεις ή υπάρχει εκπρόθεσμη παράδοση, η επιστροφή της εγγύησης καλής εκτέλεσης γίνεται μετά από την αντιμετώπιση, σύμφωνα με όσα προβλέπονται, των παρατηρήσεων και του εκπρόθεσμου. Αν τα αγαθά είναι διαιρετά και η παράδοση γίνεται, σύμφωνα με τη σύμβαση, τμηματικά, οι εγγυήσεις καλής εκτέλεσης και προκαταβολής αποδεσμεύονται σταδιακά, κατά το ποσόν που αναλογεί στην αξία του μέρους της ποσότητας των αγαθών που παραλήφθηκε οριστικά. Για τη σταδιακή αποδέσμευσή τους απαιτείται προηγούμενη γνωμοδότηση του αρμόδιου συλλογικού οργάνου. Εάν στο πρωτόκολλο παραλαβής αναφέρονται παρατηρήσεις ή υπάρχει εκπρόθεσμη παράδοση, η παραπάνω σταδιακή αποδέσμευση γίνεται μετά από την αντιμετώπιση, σύμφωνα με όσα προβλέπονται, των παρατηρήσεων και του εκπρόθεσμου.

4.1.2. Εγγύηση καλής λειτουργίας

Απαιτείται η προσκόμιση «εγγύηση καλής λειτουργίας» για την αποκατάσταση των ελαττωμάτων που ανακύπτουν ή των ζημιών που προκαλούνται από δυσλειτουργία των αγαθών κατά την περίοδο εγγύησης καλής λειτουργίας. Το ύψος της «εγγύησης καλής λειτουργίας» ορίζεται στο 2% της εκτιμώμενης αξίας της σύμβασης/τμήματος, χωρίς ΦΠΑ και προσαυξάνεται κατά 1% για κάθε επιπλέον έτος εγγύησης που προσφέρεται από τον υποψήφιο ανάδοχο πέραν των δύο (2) πρώτων. Η επιστροφή της ανωτέρω εγγύησης λαμβάνει χώρα μετά από την ολοκλήρωση της περιόδου εγγύησης καλής λειτουργίας, σύμφωνα και με τα οριζόμενα στην παράγραφο 6.6 της παρούσας. Το περιεχόμενό της είναι σύμφωνο με το υπόδειγμα που περιλαμβάνεται στο Παράρτημα VII της Διακήρυξης και τα οριζόμενα στο άρθρο 72 του ν. 4412/2016.

4.2 Συμβατικό Πλαίσιο - Εφαρμοστέα Νομοθεσία

Κατά την εκτέλεση της σύμβασης εφαρμόζονται οι διατάξεις του ν. 4412/2016, οι όροι της παρούσας διακήρυξης και συμπληρωματικά ο Αστικός Κώδικας.

4.3 Όροι εκτέλεσης της σύμβασης

4.3.1 Κατά την εκτέλεση της σύμβασης ο ανάδοχος τηρεί τις υποχρεώσεις στους τομείς του περιβαλλοντικού, κοινωνικοασφαλιστικού και εργατικού δικαίου, που έχουν θεσπισθεί με το δίκαιο της Ένωσης, το εθνικό δίκαιο, συλλογικές συμβάσεις ή διεθνείς διατάξεις περιβαλλοντικού, κοινωνικοασφαλιστικού και εργατικού δικαίου, οι οποίες απαριθμούνται στο Παράρτημα Χ του Προσαρτήματος Α΄.

Η τήρηση των εν λόγω υποχρεώσεων από τον ανάδοχο και τους υπεργολάβους του ελέγχεται και βεβαιώνεται από τα όργανα που επιβλέπουν την εκτέλεση της σύμβασης και τις αρμόδιες δημόσιες αρχές και υπηρεσίες που ενεργούν εντός των ορίων της ευθύνης και της αρμοδιότητάς τους.

4.3.2 Στις συμβάσεις προμηθειών προϊόντων που εμπίπτουν στο πεδίο εφαρμογής του ν. 4819/2021, επιπλέον του όρου της παρ. 4.3.1 περιλαμβάνεται ο όρος ότι ο ανάδοχος υποχρεούται κατά την υπογραφή της σύμβασης και καθ' όλη τη διάρκεια εκτέλεσης να τηρεί τις υποχρεώσεις των παραγράφων 1, 4 και 5 του άρθρου 11 του ν. 4819/2021. Η τήρηση των υποχρεώσεων ελέγχεται από την αναθέτουσα αρχή μέσω του αρχείου δημοσιοποίησης εγγεγραμμένων παραγωγών στο Εθνικό Μητρώο Παραγωγών (ΕΜΠΑ) που τηρείται στην ηλεκτρονική σελίδα του Ε.Ο.ΑΝ. εντός της προθεσμίας της παραγράφου 4 του άρθρου 105 του ν. 4412/2016 και αποτελεί προϋπόθεση για την υπογραφή του συμφωνητικού, στο οποίο γίνεται υποχρεωτικά μνεία του αριθμού ΕΜΠΑ του υπόχρεου παραγωγού. Η μη τήρηση των υποχρεώσεων της παρούσας παραγράφου έχει τις συνέπειες της παραγράφου 7 του άρθρου 105 του ν. 4412/2016.¹²

4.3.3. Ο ανάδοχος δεσμεύεται ότι :

α) σε όλα τα στάδια που προηγήθηκαν της σύμβασης δεν ενήργησε αθέμιτα, παράνομα ή καταχρηστικά και ότι θα εξακολουθήσει να μην ενεργεί κατ' αυτόν τον τρόπο κατά το στάδιο εκτέλεσης της σύμβασης,

β) ότι θα δηλώσει αμελλητί στην αναθέτουσα αρχή, από τη στιγμή που λάβει γνώση, οποιαδήποτε κατάσταση (ακόμη και ενδεχόμενη) σύγκρουσης συμφερόντων (προσωπικών, οικογενειακών, οικονομικών, πολιτικών ή άλλων κοινών συμφερόντων, συμπεριλαμβανομένων και αντικρουόμενων επαγγελματικών συμφερόντων) μεταξύ των νομίμων ή εξουσιοδοτημένων εκπροσώπων του καθώς και υπαλλήλων ή συνεργατών τους οποίους απασχολεί στην εκτέλεση της σύμβασης (π.χ. με σύμβαση υπεργολαβίας) και μελών του προσωπικού της αναθέτουσας αρχής που εμπλέκονται καθ' οιονδήποτε τρόπο στη διαδικασία εκτέλεσης της σύμβασης ή/και μπορούν να επηρεάσουν την έκβαση και τις αποφάσεις της αναθέτουσας αρχής περί την εκτέλεσή της, οποτεδήποτε και εάν η κατάσταση αυτή προκύψει κατά τη διάρκεια εκτέλεσης της σύμβασης.

Οι υποχρεώσεις και οι απαγορεύσεις της ρήτρας αυτής ισχύουν, αν ο ανάδοχος είναι ένωση, για όλα τα μέλη της ένωσης, καθώς και για τους υπεργολάβους που χρησιμοποιεί. Στο συμφωνητικό περιλαμβάνεται σχετική δεσμευτική δήλωση τόσο του αναδόχου όσο και των υπεργολάβων του.

¹² Άρθρο 130 του ν.4412/2016

4.4 Υπεργολαβία

4.4.1. Ο Ανάδοχος δεν απαλλάσσεται από τις συμβατικές του υποχρεώσεις και ευθύνες λόγω ανάθεσης της εκτέλεσης τμήματος/τμημάτων της σύμβασης σε υπεργολάβους. Η τήρηση των υποχρεώσεων της παρ. 2 του άρθρου 18 του ν. 4412/2016 από υπεργολάβους δεν αίρει την ευθύνη του κυρίου αναδόχου.

4.4.2. Κατά την υπογραφή της σύμβασης ο κύριος ανάδοχος υποχρεούται να αναφέρει στην αναθέτουσα αρχή το όνομα, τα στοιχεία επικοινωνίας και τους νόμιμους εκπροσώπους των υπεργολάβων του, οι οποίοι συμμετέχουν στην εκτέλεση αυτής, εφόσον είναι γνωστά τη συγκεκριμένη χρονική στιγμή. Επιπλέον, υποχρεούται να γνωστοποιεί στην αναθέτουσα αρχή κάθε αλλαγή των πληροφοριών αυτών, κατά τη διάρκεια της σύμβασης, καθώς και τις απαιτούμενες πληροφορίες σχετικά με κάθε νέο υπεργολάβο, τον οποίο ο κύριος ανάδοχος χρησιμοποιεί εν συνεχεία στην εν λόγω σύμβαση, προσκομίζοντας τα σχετικά συμφωνητικά/δηλώσεις συνεργασίας. Σε περίπτωση διακοπής της συνεργασίας του Αναδόχου με υπεργολάβο/ υπεργολάβους της σύμβασης, αυτός υποχρεούται σε άμεση γνωστοποίηση της διακοπής αυτής στην Αναθέτουσα Αρχή, οφείλει δε να διασφαλίσει την ομαλή εκτέλεση του τμήματος/ των τμημάτων της σύμβασης είτε από τον ίδιο, είτε από νέο υπεργολάβο τον οποίο θα γνωστοποιήσει στην αναθέτουσα αρχή κατά την ως άνω διαδικασία. .

4.4.3. Η αναθέτουσα αρχή επαληθεύει τη συνδρομή των λόγων αποκλεισμού για τους υπεργολάβους, όπως αυτοί περιγράφονται στην παράγραφο 2.2.3. και με τα αποδεικτικά μέσα της παραγράφου 2.2.9.2 της παρούσας, εφόσον το(α) τμήμα(τα) της σύμβασης, το(α) οποίο(α) ο ανάδοχος προτίθεται να αναθέσει υπό μορφή υπεργολαβίας σε τρίτους, υπερβαίνουν σωρευτικά το ποσοστό του τριάντα τοις εκατό (30%) της συνολικής αξίας της σύμβασης. Επιπλέον, προκειμένου να μην αθετούνται οι υποχρεώσεις της παρ. 2 του άρθρου 18 του ν. 4412/2016, δύναται να επαληθεύσει τους ως άνω λόγους και για τμήμα ή τμήματα της σύμβασης που υπολείπονται του ως άνω ποσοστού.

Όταν από την ως άνω επαλήθευση προκύπτει ότι συντρέχουν λόγοι αποκλεισμού απαιτεί ή δύναται να απαιτήσει την αντικατάστασή του, κατά τα ειδικότερα αναφερόμενα στις παρ. 5 και 6 του άρθρου 131 του ν. 4412/2016.

4.5 Τροποποίηση σύμβασης κατά τη διάρκειά της

Η σύμβαση μπορεί να τροποποιείται κατά τη διάρκειά της, χωρίς να απαιτείται νέα διαδικασία σύναψης σύμβασης, μόνο σύμφωνα με τους όρους και τις προϋποθέσεις του άρθρου 132 του ν. 4412/2016 και κατόπιν γνωμοδότησης της Επιτροπής της περ. β της παρ. 11 του άρθρου 221 του ν. 4412/2016.

Μετά τη λύση της σύμβασης λόγω της έκπτωσης του αναδόχου, σύμφωνα με το άρθρο 203 του ν. 4412/2016 και την παράγραφο 5.2. της παρούσας, όπως και σε περίπτωση καταγγελίας για όλους λόγους της παραγράφου 4.6, πλην αυτού της περ. (α), η αναθέτουσα αρχή δύναται να προσκαλέσει τον επόμενο, κατά σειρά κατάταξης οικονομικό φορέα που συμμετέχει στην παρούσα διαδικασία ανάθεσης της συγκεκριμένης σύμβασης και να του προτείνει να αναλάβει το ανεκτέλεστο αντικείμενο της σύμβασης, με τους ίδιους όρους και προϋποθέσεις και σε τίμημα που δεν θα υπερβαίνει την προσφορά που αυτός είχε υποβάλει (ρήτρα υποκατάστασης). Η σύμβαση συνάπτεται εφόσον εντός της τεθείσας προθεσμίας περιέλθει στην αναθέτουσα αρχή έγγραφη και ανεπιφύλακτη αποδοχή της. Η άπρακτη πάροδος της προθεσμίας θεωρείται ως απόρριψη της πρότασης.

4.6 Δικαίωμα μονομερούς λύσης της σύμβασης

4.6.1. Η αναθέτουσα αρχή μπορεί, με τις προϋποθέσεις που ορίζουν οι κείμενες διατάξεις, να καταγγείλει τη σύμβαση κατά τη διάρκεια της εκτέλεσής της, εφόσον:

α) η σύμβαση υποστεί ουσιώδη τροποποίηση, κατά την έννοια της παρ. 4 του άρθρου 132 του ν. 4412/2016, που θα απαιτούσε νέα διαδικασία σύναψης σύμβασης

β) ο ανάδοχος, κατά το χρόνο της ανάθεσης της σύμβασης, τελούσε σε μια από τις καταστάσεις που αναφέρονται στην παράγραφο 2.2.3.1 και, ως εκ τούτου, θα έπρεπε να έχει αποκλειστεί από τη διαδικασία σύναψης της σύμβασης,

γ) η σύμβαση δεν έπρεπε να ανατεθεί στον ανάδοχο λόγω σοβαρής παραβίασης των υποχρεώσεων που υπέχει από τις Συνθήκες και την Οδηγία 2014/24/ΕΕ, η οποία έχει αναγνωριστεί με απόφαση του Δικαστηρίου της Ένωσης στο πλαίσιο διαδικασίας δυνάμει του άρθρου 258 της ΣΛΕΕ.

δ) ο ανάδοχος καταδικαστεί αμετάκλητα, κατά τη διάρκεια εκτέλεσης της σύμβασης, για ένα από τα αδικήματα που αναφέρονται στην παρ. 2.2.3.1 της παρούσας,

ε) ο ανάδοχος πτωχεύσει ή υπαχθεί σε διαδικασία ειδικής εκκαθάρισης ή τεθεί υπό αναγκαστική διαχείριση από εκκαθαριστή ή από το δικαστήριο ή υπαχθεί σε διαδικασία πτωχευτικού συμβιβασμού ή αναστείλει τις επιχειρηματικές του δραστηριότητες ή υπαχθεί σε διαδικασία εξυγίανσης και δεν τηρεί τους όρους αυτής ή εάν βρεθεί σε οποιαδήποτε ανάλογη κατάσταση, προκύπτουσα από παρόμοια διαδικασία, προβλεπόμενη σε εθνικές διατάξεις νόμου.

Η αναθέτουσα αρχή μπορεί να μην καταγγείλει τη σύμβαση, υπό την προϋπόθεση ότι ο ανάδοχος ο οποίος θα βρεθεί σε μία εκ των καταστάσεων που αναφέρονται στην περίπτωση αυτή αποδεικνύει ότι είναι σε θέση να εκτελέσει τη σύμβαση, λαμβάνοντας υπόψη τις ισχύουσες διατάξεις και τα μέτρα για τη συνέχιση της επιχειρηματικής του λειτουργίας.

στ) ο ανάδοχος παραβεί αποδεδειγμένα τις υποχρεώσεις του που απορρέουν από την δέσμευση ακεραιότητας της παρ. 4.3.3. της παρούσας.

5. ΕΙΔΙΚΟΙ ΟΡΟΙ ΕΚΤΕΛΕΣΗΣ ΤΗΣ ΣΥΜΒΑΣΗΣ

5.1 Τρόπος πληρωμής

5.1.1. Η πληρωμή του αναδόχου θα πραγματοποιηθεί για όλα τα τμήματα με τον πιο κάτω τρόπο :

α) Το **100%** της συμβατικής αξίας μετά την οριστική παραλαβή των υλικών του τμήματος.

Η πληρωμή του συμβατικού τιμήματος θα γίνεται με την προσκόμιση των νομίμων παραστατικών και δικαιολογητικών που προβλέπονται από τις διατάξεις του άρθρου 200 παρ. 4 του ν. 4412/2016, καθώς και κάθε άλλου δικαιολογητικού που τυχόν ήθελε ζητηθεί από τις αρμόδιες υπηρεσίες που διενεργούν τον έλεγχο και την πληρωμή.

5.1.2. Τον Ανάδοχο βαρύνουν οι υπέρ τρίτων κρατήσεις, ως και κάθε άλλη επιβάρυνση, σύμφωνα με την κείμενη νομοθεσία, μη συμπεριλαμβανομένου Φ.Π.Α., για την παράδοση του υλικού στον τόπο και με τον τρόπο που προβλέπεται στα έγγραφα της σύμβασης. Ιδίως βαρύνεται με τις ακόλουθες κρατήσεις (με την επιφύλαξη της πλήρους ενεργοποίησης των κρατήσεων του ν.4912/2022):

α) Για τις συμβάσεις αξίας άνω των χιλίων (1.000) ευρώ, μη συμπεριλαμβανομένου ΦΠΑ, ανεξαρτήτως της πηγής προέλευσης της χρηματοδότησης, κράτηση ύψους 0,1%, η οποία υπολογίζεται επί της αξίας κάθε πληρωμής προ φόρων και κρατήσεων της αρχικής, καθώς και κάθε συμπληρωματικής σύμβασης υπέρ της Ενιαίας Αρχής Δημοσίων Συμβάσεων.¹³

β) Κράτηση ύψους 0,02% υπέρ της ανάπτυξης και συντήρησης του ΟΠΣ ΕΣΗΔΗΣ, η οποία υπολογίζεται επί της αξίας, εκτός ΦΠΑ, της αρχικής, καθώς και κάθε συμπληρωματικής σύμβασης. Το ποσό αυτό παρακρατείται σε κάθε πληρωμή από την Αναθέτουσα Αρχή στο όνομα και για λογαριασμό του Υπουργείου Ψηφιακής Διακυβέρνησης, σύμφωνα με την παρ. 6 του άρθρου 36 του Ν. 4412/2016. Μέχρι την έκδοση της κοινής απόφασης της παρ. 6 του άρθρου 36 του ν. 4412/2016, η ως άνω κράτηση δεν επιβάλλεται.

Οι υπέρ τρίτων κρατήσεις υπόκεινται στο εκάστοτε ισχύον αναλογικό τέλος χαρτοσήμου 3% και στην επ' αυτού εισφορά υπέρ ΟΓΑ 20%.

Με κάθε πληρωμή θα γίνεται η προβλεπόμενη από την κείμενη νομοθεσία παρακράτηση φόρου εισοδήματος αξίας 4% επί του καθαρού ποσού.

5.1.3. Σε περίπτωση υποβολής ηλεκτρονικού τιμολογίου, ο ανάδοχος συμπληρώνει στο πεδίο ΒΤ-11: Στοιχείο αναφοράς αγαθού του Εθνικού Μορφότυπου Ηλεκτρονικού Τιμολογίου: *κωδικοποιημένος Ενάριθμος*».

5.2 Κήρυξη οικονομικού φορέα εκπτώτου - Κυρώσεις

5.2.1. Ο ανάδοχος κηρύσσεται υποχρεωτικά έκπτωτος από τη σύμβαση και από κάθε δικαίωμα που απορρέει από αυτήν, με απόφαση της αναθέτουσας αρχής, ύστερα από γνωμοδότηση του αρμόδιου συλλογικού οργάνου (Επιτροπή Παρακολούθησης και Παραλαβής):

α) στην περίπτωση της παρ. 7 του άρθρου 105 περί κατακύρωσης και σύναψης σύμβασης,

¹³ Άρθρο 350, παρ. 3 του ν. 4412/2016, όπως ισχύει.

β) στην περίπτωση που δεν εκπληρώσει τις υποχρεώσεις του που απορρέουν από τη σύμβαση ή/και δεν συμμορφωθεί με τις σχετικές γραπτές εντολές της υπηρεσίας, που είναι σύμφωνες με τη σύμβαση ή τις κείμενες διατάξεις, εντός του συμφωνημένου χρόνου εκτέλεσης της σύμβασης,

γ) εφόσον δεν παραδώσει ή δεν αντικαταστήσει τα συμβατικά αγαθά ή δεν επισκευάσει ή δεν συντηρήσει αυτά μέσα στον συμβατικό χρόνο ή στον χρόνο παράτασης που του δόθηκε, σύμφωνα με όσα προβλέπονται στο άρθρο 206 του ν. 4412/2016, με την επιφύλαξη της επόμενης παραγράφου.

Στην περίπτωση συνδρομής λόγου έκπτωσης του αναδόχου από σύμβαση κατά την ως άνω περίπτωση γ, η αναθέτουσα αρχή κοινοποιεί στον ανάδοχο ειδική όχληση, η οποία μνημονεύει τις διατάξεις του άρθρου 203 του ν. 4412/2016 και περιλαμβάνει συγκεκριμένη περιγραφή των ενεργειών στις οποίες οφείλει να προβεί ο ανάδοχος, προκειμένου να συμμορφωθεί, μέσα σε προθεσμία 20 ημερών από την κοινοποίηση της ανωτέρω όχλησης. Αν η προθεσμία που τεθεί με την ειδική όχληση, παρέλθει, χωρίς ο ανάδοχος να συμμορφωθεί, κηρύσσεται έκπτωτος μέσα σε προθεσμία τριάντα (30) ημερών από την άπρακτη πάροδο της προθεσμίας συμμόρφωσης, με απόφαση της αναθέτουσας αρχής.

Ο ανάδοχος δεν κηρύσσεται έκπτωτος για λόγους που αφορούν σε υπαιτιότητα του φορέα εκτέλεσης της σύμβασης ή αν συντρέχουν λόγοι ανωτέρας βίας.

Στον οικονομικό φορέα, που κηρύσσεται έκπτωτος από τη σύμβαση, επιβάλλονται, με απόφαση του αποφαινόμενου οργάνου, ύστερα από γνωμοδότηση του αρμόδιου οργάνου, το οποίο υποχρεωτικά καλεί τον ενδιαφερόμενο προς παροχή εξηγήσεων, αθροιστικά οι παρακάτω κυρώσεις:

α) ολική κατάπτωση της εγγύησης συμμετοχής ή καλής εκτέλεσης της σύμβασης κατά περίπτωση,

β) Καταλογισμός του διαφέροντος, που προκύπτει εις βάρος της αναθέτουσας αρχής, εφόσον αυτή προμηθευτεί τα αγαθά, που δεν προσκομίστηκαν προσηκόντως από τον έκπτωτο οικονομικό φορέα, αναθέτοντας το ανεκτέλεστο αντικείμενο της σύμβασης στον επόμενο κατά σειρά κατάταξης οικονομικό φορέα που είχε λάβει μέρος στη διαδικασία ανάθεσης της σύμβασης. Αν ο οικονομικός φορέας του προηγούμενου εδαφίου δεν αποδεχθεί την ανάθεση της σύμβασης, η αναθέτουσα αρχή μπορεί να προμηθευτεί τα αγαθά, που δεν προσκομίστηκαν προσηκόντως από τον έκπτωτο οικονομικό φορέα, από τρίτο οικονομικό φορέα είτε με διενέργεια νέας διαδικασίας ανάθεσης σύμβασης είτε με προσφυγή στη διαδικασία διαπραγμάτευσης, χωρίς προηγούμενη δημοσίευση, εφόσον συντρέχουν οι προϋποθέσεις του άρθρου 32 του ν. 4412/2016. Το διαφέρον υπολογίζεται με τον ακόλουθο τύπο:

$\Delta = (\text{TKT} - \text{TKE}) \times \Pi \text{ Όπου: } \Delta = \text{Διαφέρον που θα προκύψει εις βάρος της αναθέτουσας αρχής, εφόσον αυτή προμηθευτεί τα αγαθά που δεν προσκομίστηκαν προσηκόντως από τον έκπτωτο οικονομικό φορέα, σύμφωνα με τα ανωτέρω αναφερόμενα. Το διαφέρον λαμβάνει θετικές τιμές, αλλιώς θεωρείται ίσο με μηδέν.}$

TKT = Τιμή κατακύρωσης της προμήθειας των αγαθών, που δεν προσκομίστηκαν προσηκόντως από τον έκπτωτο οικονομικό φορέα στον νέο ανάδοχο.

TKE = Τιμή κατακύρωσης της προμήθειας των αγαθών, που δεν προσκομίστηκαν προσηκόντως από τον έκπτωτο οικονομικό φορέα, σύμφωνα με τη σύμβαση από την οποία κηρύχθηκε έκπτωτος ο οικονομικός φορέας.

$\Pi = \text{Συντελεστής προσαύξησης προσδιορισμού της έμμεσης ζημίας που προκαλείται στην αναθέτουσα αρχή από την έκπτωση του αναδόχου ο οποίος λαμβάνει την τιμή 1,01.}$

Ο καταλογισμός του διαφέροντος επιβάλλεται στον έκπτωτο οικονομικό φορέα με απόφαση της αναθέτουσας αρχής, που εκδίδεται σε αποκλειστική προθεσμία δεκαοκτώ (18) μηνών μετά την έκδοση και την κοινοποίηση της απόφασης κήρυξης εκπτώτου, και εφόσον κατακυρωθεί η προμήθεια των αγαθών που δεν προσκομίστηκαν προσηκόντως από τον έκπτωτο οικονομικό φορέα σε τρίτο οικονομικό φορέα. Για την είσπραξη του διαφέροντος από τον έκπτωτο οικονομικό φορέα μπορεί να εφαρμόζεται η διαδικασία του Κώδικα Είσπραξης Δημόσιων Εσόδων. Το διαφέρον εισπράττεται υπέρ της αναθέτουσας αρχής.

γ) Επιπλέον, μπορεί να επιβληθεί προσωρινός αποκλεισμός του αναδόχου από το σύνολο των συμβάσεων προμηθειών ή υπηρεσιών των φορέων που εμπύπτουν στις διατάξεις του ν. 4412/2016 κατά τα ειδικότερα προβλεπόμενα στο άρθρο 74 του ως άνω νόμου, περί αποκλεισμού οικονομικού φορέα από δημόσιες συμβάσεις.

5.2.2. Αν το υλικό φορτωθεί - παραδοθεί ή αντικατασταθεί μετά τη λήξη του συμβατικού χρόνου και μέχρι λήξης του χρόνου της παράτασης που χορηγήθηκε, σύμφωνα με το άρθρο 206 του Ν.4412/16, επιβάλλεται πρόστιμο πέντε τοις εκατό (5%) επί της συμβατικής αξίας της ποσότητας που παραδόθηκε εκπρόθεσμα.

Το παραπάνω πρόστιμο υπολογίζεται επί της συμβατικής αξίας των εκπρόθεσμα παραδοθέντων υλικών, χωρίς ΦΠΑ. Εάν τα υλικά που παραδόθηκαν εκπρόθεσμα επηρεάζουν τη χρησιμοποίηση των υλικών που παραδόθηκαν εμπρόθεσμα, το πρόστιμο υπολογίζεται επί της συμβατικής αξίας της συνολικής ποσότητας αυτών.

Κατά τον υπολογισμό του χρονικού διαστήματος της καθυστέρησης για φόρτωση- παράδοση ή αντικατάσταση των υλικών, με απόφαση του αποφαινόμενου οργάνου, ύστερα από γνωμοδότηση του αρμοδίου οργάνου, δεν λαμβάνεται υπόψη ο χρόνος που παρήλθε πέραν του εύλογου, κατά τα διάφορα στάδια των διαδικασιών, για το οποίο δεν ευθύνεται ο ανάδοχος και παρατείνεται, αντίστοιχα, ο χρόνος φόρτωσης - παράδοσης.

Η είσπραξη του προστίμου και των τόκων επί της προκαταβολής γίνεται με παρακράτηση από το ποσό πληρωμής του αναδόχου ή, σε περίπτωση ανεπάρκειας ή έλλειψης αυτού, με ισόποση κατάπτωση της εγγύησης καλής εκτέλεσης και προκαταβολής αντίστοιχα, εφόσον ο ανάδοχος δεν καταθέσει το απαιτούμενο ποσό.

Σε περίπτωση ένωσης οικονομικών φορέων, το πρόστιμο και οι τόκοι επιβάλλονται αναλόγως σε όλα τα μέλη της ένωσης.

5.3 Διοικητικές προσφυγές κατά τη διαδικασία εκτέλεσης των συμβάσεων

Ο ανάδοχος μπορεί κατά των αποφάσεων που επιβάλλουν σε βάρος του κυρώσεις, δυνάμει των όρων των άρθρων 5.2 (Κήρυξη οικονομικού φορέα εκπτώτου - Κυρώσεις), 6.1. (Χρόνος παράδοσης υλικών), 6.4. (Απόρριψη συμβατικών υλικών – αντικατάσταση), καθώς και κατ' εφαρμογή των συμβατικών όρων να ασκήσει προσφυγή για λόγους νομιμότητας και ουσίας ενώπιον του φορέα που εκτελεί τη σύμβαση μέσα σε ανατρεπτική προθεσμία (30) ημερών από την ημερομηνία της κοινοποίησης ή της πλήρους γνώσης της σχετικής απόφασης. Η εμπρόθεσμη άσκηση της προσφυγής αναστέλλει τις επιβαλλόμενες κυρώσεις. Επί της προσφυγής αποφασίζει το αρμοδίως αποφαινόμενο όργανο, ύστερα από γνωμοδότηση του προβλεπόμενου στο τελευταίο εδάφιο της περίπτωσης β' της παραγράφου 11 του άρθρου 221 του ν.4412/2016 οργάνου, εντός προθεσμίας τριάντα (30) ημερών από την άσκησή της, άλλως θεωρείται ως σιωπηρώς απορριφθείσα. Κατά της απόφασης αυτής δεν χωρεί η άσκηση άλλης οποιασδήποτε φύσης διοικητικής προσφυγής. Αν κατά της απόφασης που επιβάλλει κυρώσεις δεν ασκηθεί εμπρόθεσμα η προσφυγή ή αν απορριφθεί αυτή από το αποφαινόμενο αρμοδίως όργανο, η απόφαση καθίσταται οριστική.

Αν ασκηθεί εμπρόθεσμα προσφυγή, αναστέλλονται οι συνέπειες της απόφασης μέχρι αυτή να οριστικοποιηθεί.

5.4 Δικαστική επίλυση διαφορών

Κάθε διαφορά μεταξύ των συμβαλλόμενων μερών που προκύπτει από τις συμβάσεις που συνάπτονται στο πλαίσιο της παρούσας διακήρυξης, επιλύεται με την άσκηση προσφυγής ή αγωγής στο Διοικητικό Εφετείο της Περιφέρειας, στην οποία εκτελείται εκάστη σύμβαση, κατά τα ειδικότερα οριζόμενα στις παρ. 1 έως και 6 του άρθρου 205Α του ν. 4412/2016. Πριν από την άσκηση της προσφυγής στο Διοικητικό Εφετείο προηγείται υποχρεωτικά η τήρηση της ενδικοφανούς διαδικασίας που προβλέπεται στο άρθρο 205 του ν. 4412/2016 και την παράγραφο 5.3 της παρούσας, διαφορετικά η προσφυγή απορρίπτεται ως απαράδεκτη. Αν ο ανάδοχος της σύμβασης είναι κοινοπραξία, η προσφυγή ασκείται είτε από την ίδια είτε από όλα τα μέλη της. Δεν απαιτείται η τήρηση ενδικοφανούς διαδικασίας αν ασκείται από τον ενδιαφερόμενο αγωγή, στο δικόγραφο της οποίας δεν σωρεύεται αίτημα ακύρωσης ή τροποποίησης διοικητικής πράξης ή παράλειψης.

6. ΧΡΟΝΟΣ ΚΑΙ ΤΡΟΠΟΣ ΕΚΤΕΛΕΣΗΣ

6.1 Χρόνος παράδοσης υλικών

6.1.1. Ο ανάδοχος υποχρεούται να παραδώσει τα υλικά εντός δεκαοχτώ (18) μηνών από την υπογραφή της σύμβασης, σύμφωνα με τους ενδιάμεσους χρόνους που προβλέπονται στο Παράρτημα Ι της παρούσας.

Ο συμβατικός χρόνος παράδοσης των υλικών μπορεί να παρατείνεται, πριν από τη λήξη του αρχικού συμβατικού χρόνου παράδοσης, υπό τις ακόλουθες σωρευτικές προϋποθέσεις: α) τηρούνται οι όροι του άρθρου 132 περί τροποποίησης συμβάσεων κατά τη διάρκειά τους, β) έχει εκδοθεί αιτιολογημένη απόφαση του αρμόδιου αποφαινόμενου οργάνου της αναθέτουσας αρχής μετά από γνωμοδότηση αρμόδιου συλλογικού οργάνου, είτε με πρωτοβουλία της αναθέτουσας αρχής και εφόσον συμφωνεί ο ανάδοχος, είτε ύστερα από σχετικό αίτημα του αναδόχου, το οποίο υποβάλλεται υποχρεωτικά πριν από τη λήξη του συμβατικού χρόνου, γ) το χρονικό διάστημα της παράτασης είναι ίσο ή μικρότερο από τον αρχικό συμβατικό χρόνο παράδοσης. Στην περίπτωση παράτασης του συμβατικού χρόνου παράδοσης, ο χρόνος παράτασης δεν συνυπολογίζεται στον συμβατικό χρόνο παράδοσης¹⁵.

Στην περίπτωση παράτασης του συμβατικού χρόνου παράδοσης έπειτα από αίτημα του αναδόχου, επιβάλλονται οι κυρώσεις που προβλέπονται στην παράγραφο 5.2.2 της παρούσας.

Με αιτιολογημένη απόφαση του αρμόδιου αποφαινόμενου οργάνου, η οποία εκδίδεται ύστερα από γνωμοδότηση του οργάνου της περ. β' της παρ. 11 του άρθρου 221 του ν. 4412/2016, ο συμβατικός χρόνος φόρτωσης παράδοσης των υλικών μπορεί να μετατίθεται. Μετάθεση επιτρέπεται μόνο όταν συντρέχουν λόγοι ανωτέρας βίας ή άλλοι ιδιαιτέρως σοβαροί λόγοι, που καθιστούν αντικειμενικώς αδύνατη την εμπρόθεσμη παράδοση των συμβατικών ειδών. Στις περιπτώσεις μετάθεσης του συμβατικού χρόνου φόρτωσης παράδοσης δεν επιβάλλονται κυρώσεις.

6.1.2. Εάν λήξει ο συμβατικός χρόνος παράδοσης, χωρίς να υποβληθεί εγκαίρως αίτημα παράτασης ή, εάν λήξει ο παραταθείς, κατά τα ανωτέρω, χρόνος, χωρίς να παραδοθεί το υλικό, ο ανάδοχος κηρύσσεται έκπτωτος.

6.1.3. Ο ανάδοχος υποχρεούται να ειδοποιεί την υπηρεσία που εκτελεί την προμήθεια, την αποθήκη υποδοχής των υλικών και την επιτροπή παραλαβής, για την ημερομηνία που προτίθεται να παραδώσει το υλικό, τουλάχιστον πέντε (5) εργάσιμες ημέρες νωρίτερα.

Μετά από κάθε προσκόμιση υλικού στην αποθήκη υποδοχής αυτών, ο ανάδοχος υποχρεούται να υποβάλει στην υπηρεσία αποδεικτικό, θεωρημένο από τον υπεύθυνο της αποθήκης, στο οποίο αναφέρεται η ημερομηνία προσκόμισης, το υλικό, η ποσότητα και ο αριθμός της σύμβασης σε εκτέλεση της οποίας προσκομίστηκε.

6.2 Παραλαβή υλικών - Χρόνος και τρόπος παραλαβής υλικών

6.2.1. Η παραλαβή των υλικών γίνεται από επιτροπές, πρωτοβάθμιες ή και δευτεροβάθμιες, που συγκροτούνται σύμφωνα με την παρ. 11 περ. β του άρθρου 221 του Ν.4412/16 σύμφωνα με τα οριζόμενα στο άρθρο 208 του ως άνω νόμου και το Παράρτημα ΙΙ της παρούσας. Κατά την διαδικασία παραλαβής των υλικών διενεργείται ποσοτικός και ποιοτικός έλεγχος και εφόσον το επιθυμεί μπορεί να παραστεί και ο προμηθευτής. Ο ποιοτικός έλεγχος των υλικών γίνεται με πρακτική δοκιμασία και εξέταση της λειτουργικότητας τους.

¹⁵ Παρ. 1 και 2 άρθρου 206

Το κόστος της διενέργειας των ελέγχων βαρύνει τον ανάδοχο.

Η επιτροπή παραλαβής, μετά τους προβλεπόμενους ελέγχους συντάσσει πρωτόκολλα (μακροσκοπικό – οριστικό- παραλαβής του υλικού με παρατηρήσεις –απόρριψης των υλικών) σύμφωνα με την παρ.3 του άρθρου 208 του ν. 4412/16.

Τα πρωτόκολλα που συντάσσονται από τις επιτροπές (πρωτοβάθμιες – δευτεροβάθμιες) κοινοποιούνται υποχρεωτικά και στους αναδόχους.

Υλικά που απορρίφθηκαν ή κρίθηκαν παραληπτέα με έκπτωση επί της συμβατικής τιμής, με βάση τους ελέγχους που πραγματοποίησε η πρωτοβάθμια επιτροπή παραλαβής, μπορούν να παραπέμπονται για επανεξέταση σε δευτεροβάθμια επιτροπή παραλαβής ύστερα από αίτημα του αναδόχου ή αυτεπάγγελτα σύμφωνα με την παρ. 5 του άρθρου 208 του ν.4412/16. Τα έξοδα βαρύνουν σε κάθε περίπτωση τον ανάδοχο.

Επίσης, εάν ο τελευταίος διαφωνεί με τα αποτελέσματα των εργαστηριακών εξετάσεων που διενεργήθηκαν από πρωτοβάθμιες ή δευτεροβάθμιες επιτροπές παραλαβής μπορεί να ζητήσει εγγράφως εξέταση κατ'έφεση των οικείων αντιδειγμάτων, μέσα σε ανατρεπτική προθεσμία είκοσι (20) ημερών από την γνωστοποίηση σε αυτόν των αποτελεσμάτων της αρχικής εξέτασης, με τον τρόπο που περιγράφεται στην παρ. 8 του άρθρου 208 του Ν.4412/16.

Το αποτέλεσμα της κατ'έφεση εξέτασης είναι υποχρεωτικό και τελεσίδικο και για τα δύο μέρη.

Ο ανάδοχος δεν μπορεί να ζητήσει παραπομπή σε δευτεροβάθμια επιτροπή παραλαβής μετά τα αποτελέσματα της κατ'έφεση εξέτασης.

6.2.2. Η παραλαβή των υλικών και η έκδοση των σχετικών πρωτοκόλλων παραλαβής πραγματοποιείται μέσα στους καθοριζόμενους χρόνους που αναφέρονται στο Παράρτημα Ι του Τεύχους Διακήρυξης και στα έγγραφα της σύμβασης.

Αν η παραλαβή των υλικών και η σύνταξη του σχετικού πρωτοκόλλου δεν πραγματοποιηθεί από την επιτροπή παρακολούθησης και παραλαβής μέσα στον οριζόμενο από τη σύμβαση χρόνο, θεωρείται ότι η παραλαβή συντελέστηκε αυτοδίκαια, με κάθε επιφύλαξη των δικαιωμάτων του Δημοσίου και εκδίδεται προς τούτο σχετική απόφαση του αρμοδίου αποφαινόμενου οργάνου, με βάση μόνο το θεωρημένο από την υπηρεσία που παραλαμβάνει τα υλικά αποδεικτικό προσκόμισης τούτων, σύμφωνα δε με την απόφαση αυτή η αποθήκη του φορέα εκδίδει δελτίο εισαγωγής του υλικού και εγγραφής του στα βιβλία της, προκειμένου να πραγματοποιηθεί η πληρωμή του αναδόχου.

Ανεξάρτητα από την, κατά τα ανωτέρω, αυτοδίκαιη παραλαβή και την πληρωμή του αναδόχου, πραγματοποιούνται οι προβλεπόμενοι από την σύμβαση έλεγχοι από επιτροπή που συγκροτείται με απόφαση του αρμοδίου αποφαινόμενου οργάνου, στην οποία δεν μπορεί να συμμετέχουν ο πρόεδρος και τα μέλη της επιτροπής που δεν πραγματοποίησε την παραλαβή στον προβλεπόμενο από την σύμβαση χρόνο. Η παραπάνω επιτροπή παραλαβής προβαίνει σε όλες τις διαδικασίες παραλαβής που προβλέπονται από την ως άνω παράγραφο 1 και το άρθρο 208 του ν. 4412/2016 και συντάσσει τα σχετικά πρωτόκολλα. Οι εγγυητικές επιστολές προκαταβολής και καλής εκτέλεσης δεν επιστρέφονται πριν από την ολοκλήρωση όλων των προβλεπομένων από τη σύμβαση ελέγχων και τη σύνταξη των σχετικών πρωτοκόλλων.

6.3 Ειδικό όρο ναύλωσης – ασφάλισης - ανακοίνωσης φόρτωσης και ποιοτικού ελέγχου στο εξωτερικό

Δεν προβλέπονται

6.4 Απόρριψη συμβατικών υλικών – Αντικατάσταση

6.4.1. Σε περίπτωση οριστικής απόρριψης ολόκληρης ή μέρους της συμβατικής ποσότητας των υλικών, με απόφαση του αποφαινόμενου οργάνου ύστερα από γνωμοδότηση του αρμόδιου οργάνου, μπορεί να εγκρίνεται αντικατάστασή της με άλλη, που να είναι σύμφωνη με τους όρους της σύμβασης, μέσα σε τακτή προθεσμία που ορίζεται από την απόφαση αυτή.

6.4.2. Αν η αντικατάσταση γίνεται μετά τη λήξη του συμβατικού χρόνου, η προθεσμία που ορίζεται για την αντικατάσταση δεν μπορεί να είναι μεγαλύτερη του 1/2 του συνολικού συμβατικού χρόνου, ο δε ανάδοχος θεωρείται ως εκπρόθεσμος και υπόκειται σε κυρώσεις λόγω εκπρόθεσμης παράδοσης. Αν ο ανάδοχος δεν αντικαταστήσει τα υλικά που απορρίφθηκαν μέσα στην προθεσμία που του τάχθηκε και εφόσον έχει λήξει ο συμβατικός χρόνος, κηρύσσεται έκπτωτος και υπόκειται στις προβλεπόμενες κυρώσεις.

6.4.3. Η επιστροφή των υλικών που απορρίφθηκαν γίνεται σύμφωνα με τα προβλεπόμενα στις παρ. 2 και 3 του άρθρου 213 του ν. 4412/2016.

6.5 Δείγματα – Δειγματοληψία – Εργαστηριακές εξετάσεις

Δεν προβλέπεται

6.6 Εγγυημένη λειτουργία προμήθειας

Ο χρόνος εγγύησης για την καλή λειτουργία ή διατήρηση της κάθε προμήθειας ορίζεται σε τουλάχιστον δύο(2) έτη από την ημερομηνία παραλαβής της από την αρμόδια επιτροπή. Κατά την περίοδο της εγγυημένης λειτουργίας, ο ανάδοχος ευθύνεται για την καλή λειτουργία του αντικειμένου της προμήθειας. Επίσης, οφείλει κατά το χρόνο της εγγυημένης λειτουργίας να προβαίνει στην προβλεπόμενη συντήρηση και να αποκαταστήσει οποιαδήποτε βλάβη με τρόπο και σε χρόνο που περιγράφεται στις τεχνικές προδιαγραφές και στα λοιπά τεύχη της σύμβασης.

Για την παρακολούθηση της εκπλήρωσης των συμβατικών υποχρεώσεων του αναδόχου η επιτροπή παρακολούθησης και παραλαβής ή η ειδική επιτροπή που ορίζεται για τον σκοπό αυτόν από την αναθέτουσα αρχή προβαίνει στον απαιτούμενο έλεγχο της συμμόρφωσης του αναδόχου στα προβλεπόμενα στην σύμβαση για την εγγυημένη λειτουργία καθ' όλην τον χρόνο ισχύος της τηρώντας σχετικά πρακτικά. Σε περίπτωση μη συμμόρφωσης του αναδόχου προς τις συμβατικές του υποχρεώσεις, επιτροπή εισηγείται στο αποφαινόμενο όργανο της σύμβασης την έκπτωση του αναδόχου.

Μέσα σε ένα (1) μήνα από την λήξη του προβλεπόμενου χρόνου της εγγυημένης λειτουργίας η ως άνω επιτροπή συντάσσει σχετικό πρωτόκολλο παραλαβής της εγγυημένης λειτουργίας, στο οποίο αποφαινεται για την συμμόρφωση του αναδόχου στις απαιτήσεις της σύμβασης. Σε περίπτωση μη συμμόρφωσης, ολικής ή μερικής, του αναδόχου, το συλλογικό όργανο μπορεί να προτείνει την κατάπτωση της εγγυήσεως καλής λειτουργίας που προβλέπεται στο άρθρο 72 του ν. 4412/2016 περί εγγυήσεων και στην παράγραφο 4.1.2 της παρούσας. Το πρωτόκολλο εγκρίνεται από το αρμόδιο αποφαινόμενο όργανο.

6.7 Υπηρεσίες Εγκατάστασης και Φιλοξενίας

Ο Ανάδοχος είναι υποχρεωμένος να εγκαταστήσει και να λειτουργήσει το προσφερόμενο λογισμικό, σε Δημόσιο Ψηφιακό Κέντρο Δεδομένων το οποίο θα του υποδειχθεί από τον Δήμο. Για τον λόγο αυτό ο Ανάδοχος θα παραδώσει στο Δήμο τις απαιτήσεις των υποδομών για την ορθή λειτουργία της εφαρμογής.

Μέχρι την υπόδειξη από το Δήμο, του Ψηφιακού Κέντρου Δεδομένων στο οποίο τελικά θα εγκατασταθεί και θα φιλοξενηθεί η εφαρμογή, ο ανάδοχος δεσμεύεται να φιλοξενήσει την εφαρμογή, σε εγκατάσταση ευθύνης του ή σε ειδικό κέντρο φιλοξενίας δεδομένων (host center) χωρίς επιπλέον κόστος για το Δήμο.

Το μέγιστο χρονικό διάστημα φιλοξενίας από τον ανάδοχο θα είναι πέντε (5) έτη από την ημερομηνία παράδοσης της εφαρμογής. Σε αυτό το χρονικό διάστημα ο ανάδοχος υποχρεούται να κάνει μετάπτωση (migration) της εφαρμογής στο Ψηφιακό Κέντρο Δεδομένων που θα του υποδειχθεί.

6.8 Αναπροσαρμογή τιμής

6.8.1 Προβλέπεται ρήτρα αναπροσαρμογής της τιμής, η οποία εφαρμόζεται μόνο αν, κατά τον χρόνο παράδοσης των αγαθών, συντρέχουν αθροιστικά οι εξής συνθήκες:

α) η σύμβαση έχει διάρκεια μεγαλύτερη των δώδεκα μηνών και έχουν παρέλθει δώδεκα (12) μήνες τουλάχιστον από την καταληκτική ημερομηνία υποβολής των προσφορών,

β) ο δείκτης τιμών καταναλωτή (ΔΤΚ) είναι μικρότερος από μείον τρία τοις εκατό (-3%) και μεγαλύτερος από τρία τοις εκατό (3%),

γ) η αναθέτουσα αρχή διαθέτει τις απαραίτητες πιστώσεις για την εφαρμογή της αναπροσαρμογής της τιμής.

Σε περιπτώσεις τμηματικών παραδόσεων, η τιμή αναπροσαρμόζεται για τις ποσότητες που, σύμφωνα με τα έγγραφα της σύμβασης, προβλέπεται να παραδοθούν μετά την παρέλευση των δώδεκα (12) μηνών.

6.8.2 Για την αναπροσαρμογή της τιμής εφαρμόζεται ο τύπος:

$$T = T_{\text{προσφοράς}} \times (1 + \Delta\text{TK})$$

Όπου ΔΤΚ: ο δείκτης τιμών καταναλωτή της συγκεκριμένης κατηγορίας στην οποία υπάγονται τα αγαθά, όπως έχει ανακοινωθεί από την Ελληνική Στατιστική Αρχή (ΕΛ.ΣΤΑΤ.) για τον μήνα που προηγείται του χρόνου παράδοσης των αγαθών, σε σχέση με τον ίδιο μήνα του έτους κατά το οποίο υποβλήθηκε η προσφορά του οικονομικού φορέα, και ανακοινώνεται σε μηνιαία βάση από το Υπουργείο Ανάπτυξης και Επενδύσεων. T - προσφοράς: η τιμή της οικονομικής προσφοράς του οικονομικού φορέα στον οποίο ανατίθεται η σύμβαση και T: η αναπροσαρμοσμένη τιμή.

6.8.3 Σε περίπτωση εκπρόθεσμης παράδοσης, με υπαιτιότητα του αναδόχου, ο χρόνος παράτασης δεν λαμβάνεται υπόψη για την αναπροσαρμογή. Προκαταβολή που χορηγήθηκε αφαιρείται από την προς αναπροσαρμογή συμβατική αξία.

6.8.4 Στην περίπτωση, που κατά τον χρόνο εφαρμογής της ρήτρας αναπροσαρμογής, η αναθέτουσα αρχή δεν διαθέτει τις, κατά περίπτωση, αναγκαίες πιστώσεις, μπορεί να προβαίνει σε αύξηση των τιμών μονάδας, με παράλληλη μείωση των προς παράδοση ποσοτήτων, υπό την προϋπόθεση ότι συναινεί ο ανάδοχος.

Ο Δήμαρχος Μαλεβιζίου

Μενέλαος Μποκέας

(υπογραφή)

ΠΑΡΑΡΤΗΜΑΤΑ

ΠΑΡΑΡΤΗΜΑ Ι – ΑΝΑΛΥΤΙΚΗ ΠΕΡΙΓΡΑΦΗ ΦΥΣΙΚΟΥ ΚΑΙ ΟΙΚΟΝΟΜΙΚΟΥ ΑΝΤΙΚΕΙΜΕΝΟΥ ΤΗΣ ΣΥΜΒΑΣΗΣ

ΜΕΡΟΣ Α - ΠΕΡΙΓΡΑΦΗ ΦΥΣΙΚΟΥ ΑΝΤΙΚΕΙΜΕΝΟΥ ΤΗΣ ΣΥΜΒΑΣΗΣ

1. ΠΕΡΙΒΑΛΛΟΝ ΤΗΣ ΣΥΜΒΑΣΗΣ

1.1. Αντικείμενο Σύμβασης

Οι δράσεις που επιλέχθηκαν να υλοποιηθούν στο πλαίσιο της προτεινόμενης Πράξης με τίτλο «Δράσεις Ψηφιακού Μετασχηματισμού του Δήμου Μαλεβιζίου» και αποτελούν και το φυσικό αντικείμενο του Υποέργου 1 με τίτλο «Υλοποίηση Δράσεων του marketplace για τον ψηφιακό μετασχηματισμό του Δήμου Μαλεβιζίου», συνεπώς και της παρούσας μελέτης είναι ακόλουθες:

Συγκεντρωτικός κατάλογος δράσεων του Υποέργου 1: «Υλοποίηση Δράσεων του marketplace για τον ψηφιακό μετασχηματισμό του Δήμου Μαλεβιζίου»	
01	Έξυπνες διαβάσεις πεζών και φιλικές προς ΑΜΕΑ και εγκατάσταση έξυπνων συστημάτων μέτρησης ποιότητας αέρα στην επικράτεια του Δήμου - Δράση 4 και 21 marketplace
02	Ηλεκτρονικό Σύστημα Διαβούλευσης Προϋπολογισμού, Τεχνικού Προγράμματος- Δράση 30 marketplace.
03	Ηλεκτρονικό σύστημα διαχείρισης και οργάνωσης της Διοίκησης και της επιχειρησιακής ικανότητας των ΟΤΑ- Δράση 32 marketplace.
04	Κεντρική ενιαία πλατφόρμα διαχείρισης και συλλογής δεδομένων δράσεων ψηφιακού μετασχηματισμού των ΟΤΑ- - Δράση 35 marketplace.

1.2. Εμπλεκόμενοι Φορείς

(α) Φορέας Χρηματοδότησης του έργου είναι το Υπουργείο Ψηφιακής Διακυβέρνησης. Η Πράξη θα χρηματοδοτηθεί από την Ευρωπαϊκή Ένωση (ΕΤΠΑ) και από εθνικούς πόρους μέσω του ΠΔΕ, στο πλαίσιο της με αρ. πρωτ. 163/24-01-2023 Πρόσκλησης με κωδ: 01, Α/Α Πρόσκλησης ΟΠΣ 241 και τίτλο Πρόσκλησης «ΨΗΦΙΑΚΟΣ ΜΕΤΑΣΧΗΜΑΤΙΣΜΟΣ ΤΩΝ ΟΤΑ».

(β) Δικαιούχος και Αναθέτουσα Αρχή του έργου είναι ο Δήμος Μαλεβιζίου (Ο.Τ.Α. Α Βαθμού) και ανήκει στην Γενική Κυβέρνηση (Υποτομέας ΟΤΑ). Κύρια δραστηριότητα του Δήμου είναι οι Γενικές Δημόσιες Υπηρεσίες. Εφαρμοστέο εθνικό δίκαιο είναι το Ελληνικό και συγκεκριμένα οι διατάξεις των Ν.3463/2006 (ΚΔΚ), Ν. 3852/2010 (Καλλικράτης), Ν. 4674/20 (ΦΕΚ 53/11.03.2020 τεύχος Α'), Ν 4555/2018 (Κλεισθένης).

(γ) Φορέας Λειτουργίας & Συντήρησης του έργου, για το σύνολο των δράσεων είναι ο Δήμος Μαλεβιζίου, μέσω των αρμοδίων τμημάτων του.

Ο Δήμος Μαλεβιζίου έρχεται ως αρωγός στην τοπική ανάπτυξη της περιοχής. Έχει τον ρόλο του συντονιστή, αλλά και της εκτέλεσης σε μια σειρά από ζητήματα που αφορούν στο σύνολο της ζωής του τόπου. Με την

δράση και τις παρεμβάσεις του στηρίζει την τοπική κοινωνία και ευρύτερα την ανάπτυξη του δήμου και διαφυλάττει τα συμφέροντα των δημοτών του.

Σύμφωνα με τον Οργανισμό Εσωτερικής Λειτουργίας του Δήμου (ΦΕΚ 1666/Β'/24-6-2014), όπως έχει τροποποιηθεί και ισχύει (ΦΕΚ 1694/Β/2011), οι Κεντρικές Υπηρεσίες είναι εγκατεστημένες στην έδρα του Δήμου (Γάζι) και οι αποκεντρωμένες υπηρεσίες στις έδρες των πρώην ΟΤΑ (Κρουσώνας και Τύλισος).

Οι Κεντρικές Υπηρεσίες του Δήμου Μαλεβιζίου, ανάλογα με το αντικείμενο και τους σκοπούς τους, μπορούν να ομαδοποιηθούν ως εξής:

- Υπηρεσίες Υπαγόμενες Απευθείας στον Δήμαρχο.
- Επιτελικές Υπηρεσίες, με αρμοδιότητες την παροχή επιτελικής υποστήριξης στα πολιτικά όργανα και στις δημοτικές υπηρεσίες, δηλ. επεξεργασμένων στοιχείων και προτάσεων για τη λήψη τεκμηριωμένων αποφάσεων.
- Υπηρεσίες Περιβάλλοντος και Ποιότητας Ζωής, με αρμοδιότητες των νέων Δήμων που αφορούν την προστασία του φυσικού και του δομημένου περιβάλλοντος και την προώθηση της αστικής ανάπτυξης.
- Υπηρεσίες Κοινωνικής Προστασίας, Παιδείας, Πολιτισμού και Αθλητισμού, με αρμοδιότητες των νέων Δήμων που αφορούν στην κοινωνική προστασία, στη προστασία της δημόσιας υγείας και στην παροχή υπηρεσιών στους τομείς της παιδείας, του πολιτισμού και του αθλητισμού.
- Υπηρεσίες Υποστήριξης, με αρμοδιότητες την παροχή διοικητικής, οικονομικής και τεχνικής υποστήριξης σε όλες τις δημοτικές υπηρεσίες.

Οι Αποκεντρωμένες Υπηρεσίες του Δήμου Μαλεβιζίου εξυπηρετούν τους Δημότες των απομακρυσμένων και δυσπρόσιτων περιοχών της ενδοχώρας του Δήμου και περιλαμβάνουν υπηρεσίες οι οποίες υπάγονται διοικητικά σε αντίστοιχες Διευθύνσεις ή Τμήματα των Κεντρικών Υπηρεσιών του Δήμου. Ανάλογα με το αντικείμενο και τους σκοπούς τους, μπορούν να ομαδοποιηθούν ως εξής:

- Γραφείο ΚΕΠ.
- Γραφείο Διοικητικών Θεμάτων και Εξυπηρέτησης του Πολίτη.
- Γραφείο Οικονομικών Θεμάτων.
- Γραφείο Συντήρησης Υποδομών.
- Γραφείο Καθαριότητας / Ανακύκλωσης.

Οργανόγραμμα Δήμου Μαλεβιζίου

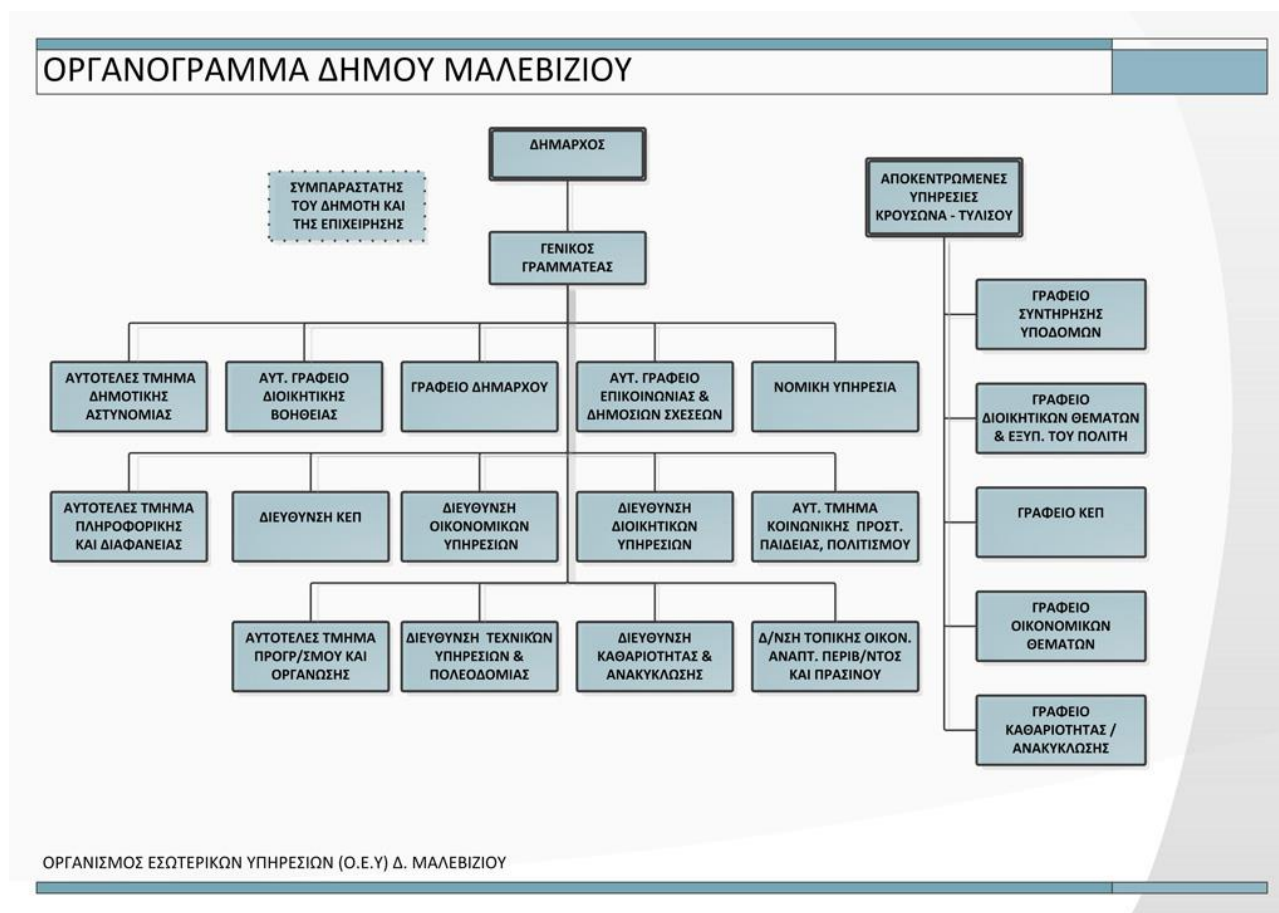

Το *Αυτοτελές Τμήμα Πληροφορικής και Διαφάνειας*, είναι αρμόδιο για την ανάπτυξη, εγκατάσταση, λειτουργία και συντήρηση των συστημάτων ΤΠΕ του Δήμου, περιλαμβανομένης της ευθύνης εκπλήρωσης του έργου του ΚΟ.Σ.Ε. (Κομβικό Σημείο Επαφής) του Δήμου, όπως προβλέπεται στο άρθρο 19 του Ν. 3882 2010 (ΦΕΚ 166 Α'). Ειδικότερα, στις αρμοδιότητες του Τμήματος περιλαμβάνονται μεταξύ άλλων, η διαμόρφωση της στρατηγικής του Δήμου σε ότι αφορά την ανάπτυξη, επέκταση και βελτίωση των συστημάτων ΤΠΕ και τα ζητήματα της Ηλεκτρονικής Διακυβέρνησης, η μελέτη, ανάπτυξη και εγκατάσταση των συστημάτων ΤΠΕ, η παροχή υπηρεσιών συνεχούς συντήρησης δικτυακών τόπων και ιστοσελίδων, η παρακολούθηση της ποιότητας των δεδομένων, η εκπαίδευση των χρηστών, η ασφάλεια των δεδομένων, η εξασφάλιση της άρτιας λειτουργίας του δικτύου των κεντρικών και περιφερειακών συστημάτων.

Στον παρακάτω Πίνακα αναφέρεται, ανά Δ/νση ή Τμήμα το συνολικό προσωπικό του Δήμου Μαλεβιζίου.

Διεύθυνση / Τμήμα	Αριθμός Στελεχών
Δ/ΝΣΗ ΔΙΟΙΚΗΤΙΚΟΥ	16
Δ/ΝΣΗ ΟΙΚΟΝΟΜΙΚΟΥ	13
Δ/ΝΣΗ ΚΕΠ	8

Δ/ΝΣΗ ΚΑΘΑΡΙΟΤΗΤΑΣ & ΑΝΑΚΥΚΛΩΣΗΣ	55
Δ/ΝΣΗ ΤΟΠΙΚΗΣ ΟΙΚΟΝ.ΑΝΑΠΤΥΞΗΣ, ΠΕΡΙΒΑΛΛΟΝΤΟΣ & ΠΡΑΣΙΝΟΥ	10
Δ/ΝΣΗ ΤΕΧΝΙΚΩΝ ΥΠΗΡΕΣΙΩΝ & ΠΟΛΕΟΔΟΜΙΑΣ	18
ΑΥΤΟΤΕΛΕΣ ΤΜΗΜΑ ΠΡΟΣΤΑΣΙΑΣ, ΠΑΙΔΕΙΑΣ & ΠΟΛΙΤΙΣΜΟΥ	46
ΑΥΤΟΤΕΛΕΣ ΤΜΗΜΑ ΤΕΧΝΟΛΟΓΙΑΣ, ΕΠΙΚΟΙΝΩΝΙΩΝ & ΔΙΑΦΑΝΕΙΑΣ	3
ΝΟΜΙΚΗ ΥΠΗΡΕΣΙΑ	2
ΑΥΤΟΤΕΛΕΣ ΤΜΗΜΑ ΠΡΟΓΡΑΜΜΑΤΙΣΜΟΥ	1
ΙΔΙΑΙΤΕΡΟ ΓΡΑΦΕΙΟ ΔΗΜΑΡΧΟΥ	1
ΣΥΝΟΛΟ	173

1.3. Υποδιαίρεση της προμήθειας σε τμήματα

Αναλυτικά τα προς προμήθεια είδη χωρίζονται σε δύο (2) τμήματα, και κατατάσσονται στους ακόλουθους κωδικούς του Κοινού Λεξιλογίου δημοσίων συμβάσεων (CPV) ως ακολούθως :

ΤΜΗΜΑ	ΔΡΑΣΗ	CPV	
		Κύρια	Συμπληρωματικά
ΤΜΗΜΑ 1: «Έξυπνες διαβάσεις πεζών και φιλικές προς ΑΜΕΑ και εγκατάσταση έξυπνων συστημάτων μέτρησης ποιότητας αέρα στην επικράτεια του Δήμου»	01. Έξυπνες διαβάσεις πεζών και φιλικές προς ΑΜΕΑ και εγκατάσταση έξυπνων συστημάτων μέτρησης ποιότητας αέρα στην επικράτεια του Δήμου - Δράση 4 και 21 marketplace	34992100-8 - Φωτεινές πινακίδες κυκλοφορίας 34996000-5 - Εξοπλισμός ελέγχου, ασφαλείας και σηματοδότησης οδών 35261100-2 - Πίνακες πληροφοριών μεταβαλλόμενου μηνύματος 35125100-7 - Αισθητήρες	48000000-8 Πακέτα λογισμικού και συστήματα πληροφορικής 72210000-0 - Υπηρεσίες προγραμματισμού πακέτων λογισμικού
ΤΜΗΜΑ 2: «Συστήματα ηλεκτρονικής διακυβέρνησης και ενίσχυσης ψηφιακών υποδομών του Δήμου»	02. Ηλεκτρονικό Σύστημα Διαβούλευσης Προϋπολογισμού, Τεχνικού Προγράμματος - Δράση 30 marketplace 03. Ηλεκτρονικό σύστημα διαχείρισης και οργάνωσης της Διοίκησης και της επιχειρησιακής ικανότητας των ΟΤΑ. - Δράση 32 marketplace.	48000000-8 - Πακέτα λογισμικού και συστήματα πληροφορικής	72210000-0 - Υπηρεσίες προγραμματισμού πακέτων λογισμικού

	04. Κεντρική ενιαία πλατφόρμα διαχείρισης και συλλογής δεδομένων δράσεων ψηφιακού μετασχηματισμού των ΟΤΑ. - Δράση 35 marketplace		
--	---	--	--

Οι οικονομικοί φορείς μπορούν να υποβάλλουν προσφορά για ένα ή περισσότερα ή όλα τα τμήματα, για το σύνολο των απαιτήσεων και των ποσοτήτων του κάθε τμήματος.

1.4. Εκτιμώμενη αξία Σύμβασης

Ο προϋπολογισμός της μελέτης του Υποέργου 1 «Υλοποίηση Δράσεων του marketplace για τον ψηφιακό μετασχηματισμό του Δήμου Μαλεβιζίου» ανέρχεται στο ποσό των 361.534,40 € συμπεριλαμβανομένου ΦΠΑ 24% (προϋπολογισμός χωρίς ΦΠΑ: 291.560,00€ ΦΠΑ : 69.974,40€) και αναλύεται ανά τμήμα ως εξής:

ΤΜΗΜΑ 1 : «Έξυπνες διαβάσεις πεζών και φιλικές προς ΑΜΕΑ και εγκατάσταση έξυπνων συστημάτων μέτρησης ποιότητας αέρα στην επικράτεια του Δήμου», εκτιμώμενης αξίας 179.960,00, πλέον ΦΠΑ 24%

ΤΜΗΜΑ 2 : «Συστήματα ηλεκτρονικής διακυβέρνησης και ενίσχυσης ψηφιακών υποδομών του Δήμου», εκτιμώμενης αξίας 111.600,00 πλέον ΦΠΑ 24%

1.5. Διαδικασία Ανάθεσης

Η διαδικασία για την ανάδειξη Αναδόχου θα διεξαχθεί με την ανοικτή διαδικασία του άρθρου 27 του ν. 4412/16 (ΦΕΚ 147/08.08.2016 τεύχος Α'): Δημόσιες Συμβάσεις Έργων, Προμηθειών και Υπηρεσιών (προσαρμογή στις Οδηγίες 2014/24/ΕΕ και 2014/25/ΕΕ), με χρήση του Εθνικού Συστήματος Ηλεκτρονικών Δημόσιων Συμβάσεων (ΕΣΗΔΗΣ) Προμήθειες και Υπηρεσίες του ΟΠΣ ΕΣΗΔΗΣ (Διαδικτυακή Πύλη www.promitheus.gov.gr).

Ως κριτήριο κατακύρωσης (ανάθεσης της σύμβασης) ορίζεται η πλέον συμφέρουσα από οικονομική άποψη προσφορά βάσει βέλτιστης σχέσης ποιότητας – τιμής, για το σύνολο των ειδών του κάθε τμήματος.

2. ΣΚΟΠΟΣ ΚΑΙ ΣΤΟΧΟΙ ΤΗΣ ΣΥΜΒΑΣΗΣ

Το προκηρυσσόμενο έργο, για την υλοποίηση Δράσεων του marketplace για τον ψηφιακό μετασχηματισμό του Δήμου Μαλεβιζίου, που θα υποβληθεί προς χρηματοδότηση στο πλαίσιο της με αρ. πρωτ. 163/24-01-2023 Πρόσκλησης με κωδ: 01, Α/Α Πρόσκλησης ΟΠΣ 241 και τίτλο Πρόσκλησης «ΨΗΦΙΑΚΟΣ ΜΕΤΑΣΧΗΜΑΤΙΣΜΟΣ ΤΩΝ ΟΤΑ» , αποτελεί ένα καινοτόμο έργο, τμήμα του συνολικού ψηφιακού στρατηγικού σχεδιασμού του Δήμου Μαλεβιζίου, για την ανάπτυξη ψηφιακών εφαρμογών και ευφυών δράσεων.

Οι διαρκείς μεταβολές του σύγχρονου περιβάλλοντος, ο μεγάλος όγκος πληροφοριών και δεδομένων που καλούνται να διαχειριστούν οι Δήμοι, καθώς και οι αυξημένοι ρυθμοί της καθημερινότητας, δημιουργούν την ανάγκη για αναβάθμιση των συστημάτων διαχείρισης των πληροφοριών και της ποιότητας των παρεχόμενων προς τους πολίτες υπηρεσιών. Στην προσπάθεια για κάλυψη των εν λόγω αναγκών, οι νέες τεχνολογίες πληροφορικής και επικοινωνίας που είναι πλέον διαθέσιμες αποτελούν δίνουν λύση αυξάνοντας την απόδοση και φέρνοντας τα επιθυμητά αποτελέσματα. Οι τεχνολογίες αυτές σε συνδυασμό

με τις υποδομές, τις υπηρεσίες αλλά και τα προϊόντα που τις αποτελούν, μπορούν να αποτελέσουν ένα δυναμικό παράγοντα για την ανάπτυξη των οργανισμών τοπικής αυτοδιοίκησης.

Μέσα από το σύνολο των δράσεων ψηφιακού μετασχηματισμού που περιλαμβάνονται στο προτεινόμενο υποέργο, ο Δήμος Μαλεβιζίου, σκοπεύει στη ενίσχυση της ταυτότητάς του ως «Έξυπνος Δήμος», επιδιώκοντας τη βελτίωση της ποιότητας ζωής και την ευημερία των κατοίκων του, την ανάπτυξη της επιχειρηματικότητας, την ηλεκτρονική και συμμετοχική διακυβέρνηση, διαμορφώνοντας ταυτόχρονα ένα ενεργειακά αποδοτική, με ισχυρή προστασία του περιβάλλοντος και βιώσιμη αστική κινητικότητα, που παράλληλα θα είναι ικανός να εκμεταλλευτεί και να προωθήσει αποτελεσματικά το πλούσιο πολιτιστικό και ιστορικό κεφάλαιο που διαθέτει.

3. ΑΠΑΙΤΗΣΕΙΣ ΚΑΙ ΤΕΧΝΙΚΕΣ ΠΡΟΔΙΑΓΡΑΦΕΣ

3.1. Λειτουργικές και Τεχνικές Προδιαγραφές

Ακολουθούν τα λειτουργικά και τεχνικά χαρακτηριστικά των δράσεων ανά Τμήμα για το ψηφιακό μετασχηματισμό του Δήμου Μαλεβιζίου όπως αυτά έχουν διαμορφωθεί από τον Ανεξάρτητο Σύμβουλο και τις απαιτήσεις της με αρ. πρωτ. 163/24-01-2023 Πρόσκλησης με κωδ: 01, Α/Α Πρόσκλησης ΟΠΣ 241 και τίτλο Πρόσκλησης «ΨΗΦΙΑΚΟΣ ΜΕΤΑΣΧΗΜΑΤΙΣΜΟΣ ΤΩΝ ΟΤΑ». Οι παρακάτω δράσεις περιλαμβάνονται στο Υποέργο 1: «Υλοποίηση Δράσεων του marketplace για τον ψηφιακό μετασχηματισμό του Δήμου Μαλεβιζίου», της προτεινόμενης Πράξης με τίτλο «Δράσεις Ψηφιακού Μετασχηματισμού του Δήμου Μαλεβιζίου».

Τμήμα 1: Έξυπνες διαβάσεις πεζών και φιλικές προς ΑΜΕΑ και εγκατάσταση έξυπνων συστημάτων μέτρησης ποιότητας αέρα στην επικράτεια του Δήμου

Αντικείμενο του Τμήματος 1 αποτελεί η υλοποίηση της Δράσης 01 « Έξυπνες διαβάσεις πεζών και φιλικές προς ΑΜΕΑ και εγκατάσταση έξυπνων συστημάτων μέτρησης ποιότητας αέρα στην επικράτεια του Δήμου - Δράση 4 και 21 marketplace».

Ειδικότερα, αντικείμενο αποτελεί η εγκατάσταση Συστήματος «Έξυπνης» Πεζοδιάβασης σε κατάλληλες θέσεις του Δήμου Μαλεβιζίου όπου παρουσιάζονται προβλήματα οδικής ασφάλειας.

Συνολικά θα εγκατασταθούν 8 έξυπνες διαβάσεις σε επιλεγμένα σημεία του Δήμου:

, όπως απεικονίζεται στις παρακάτω εικόνες.



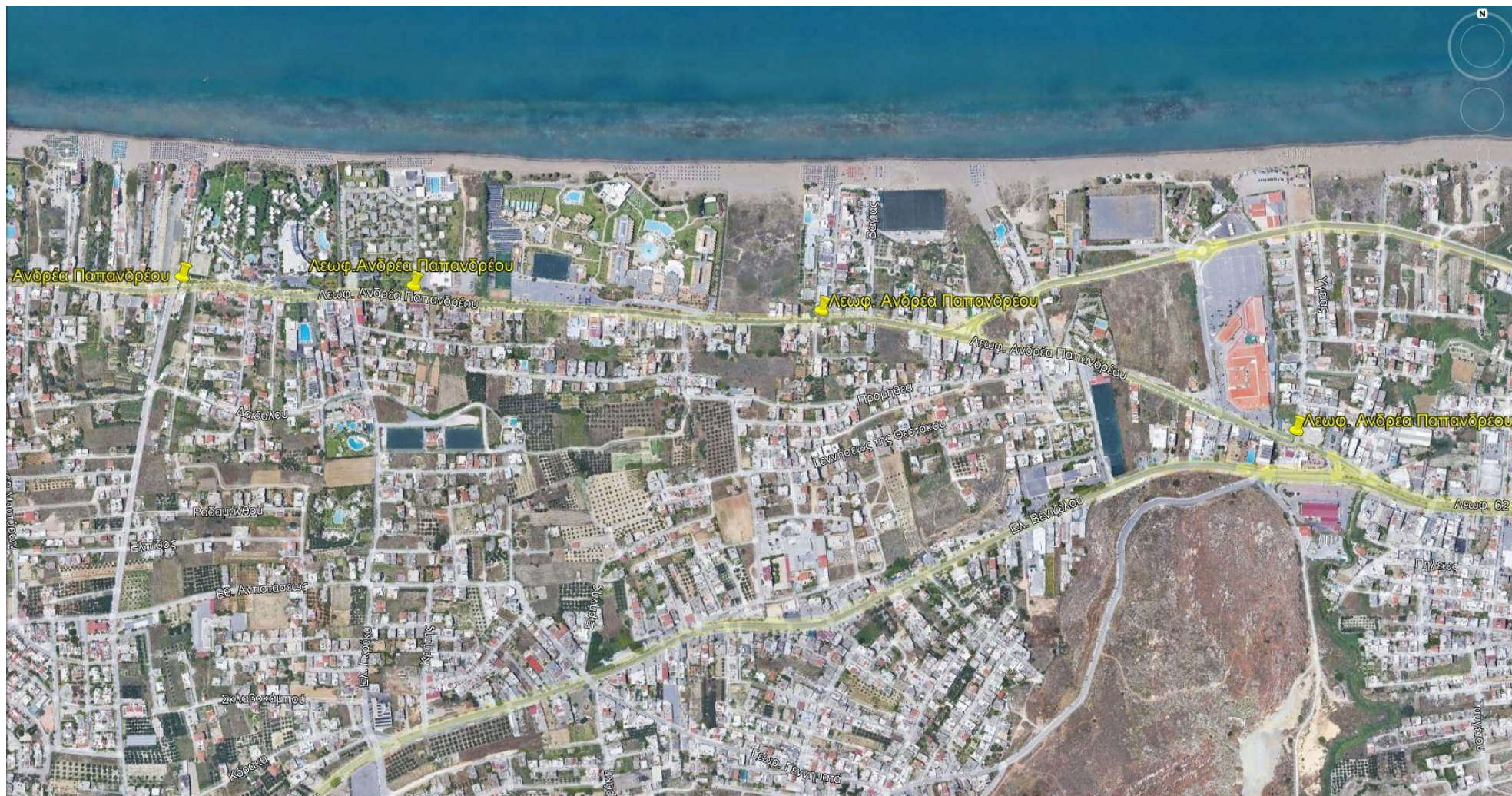

Λειτουργικά Χαρακτηριστικά

Το κάθε σύστημα «Έξυπνης» Πεζοδιάβασης θα πρέπει να ανιχνεύει αυτόματα την παρουσία πεζού που επιθυμεί να περάσει μέσα από την διάβαση, με τη χρήση τεχνολογίας μηχανικής όρασης. Το σύστημα επίσης θα πρέπει να παρέχει μία σειρά από μέσα για την προειδοποίηση του οδηγού που πλησιάζει την πεζοδιάβαση και του πεζού που επιθυμεί να διασχίσει τη διάβαση, εφιστώντας του την προσοχή με τρόπο που δεν τον αιφνιδιάζει.

Επιπλέον, το σύστημα θα αποτελέσει έναν έξυπνο «κόμβο» συλλογής κυκλοφοριακών δεδομένων οχημάτων και πεζών (κυκλοφοριακός φόρτος, ταχύτητα διερχόμενων οχημάτων, κατηγοριοποίηση οχημάτων, διελεύσεις πεζών κτλ) καθώς και περιβαλλοντικών δεδομένων (π.χ. θερμοκρασία, υγρασία, ατμοσφαιρική πίεση, μικροσωματίδια κτλ), σε «πραγματικό χρόνο», με την ενσωμάτωση αισθητήρων μικροκυματικής τεχνολογίας (ραντάρ) και περιβαλλοντικών αισθητήρων.

Πιο συγκεκριμένα, τα συστήματα Έξυπνης Πεζοδιάβασης που θα εγκατασταθούν στο Δήμο αποτελούνται από:

- Φωτιζόμενη πινακίδα διάβασης πεζών (Π-21)
- Αισθητήρες μηχανικής όρασης για την ανίχνευση των πεζών
- Ασύρματη μονάδα ελέγχου
- Προειδοποιητικά φωτιστικά σώματα επί ιστού και ηχητική προειδοποίηση
- Μάτια Γάτας LED επί του οδοστρώματος.
- Αισθητήρα μικροκυματικής τεχνολογίας (ραντάρ)
- Περιβαλλοντικό αισθητήρα

Το κάθε σύστημα θα περιλαμβάνει και τον εξής βοηθητικό εξοπλισμό:

- Μεταλλικό ιστό γαλβανισμένο εν θερμώ, σύμφωνα με EN ISO 1461, Φ76mm, 5m. Εκατέρωθεν της διάβασης θα εγκατασταθούν δύο (2) ιστοί.
- Μεταλλικό ερμάριο επί ιστού, σε ύψος περίπου 3,5m. από το έδαφος που θα περιέχει τον επεξεργαστή μηχανικής όρασης, την μονάδα ελέγχου και την μονάδα κινητής τηλεφωνίας (4G Modem) με κάρτα sim. Εκατέρωθεν της διάβασης θα τοποθετηθούν δύο (2) ερμάρια.

Το σύστημα θα πρέπει επιπλέον να πληροί τις ακόλουθες γενικές απαιτήσεις:

- Το σύστημα πρέπει να συμμορφώνεται με τον Γενικό Κανονισμό για την Προστασία των Δεδομένων 2016/679 (GDPR).
- Το σύστημα θα είναι εξοπλισμένο με μόντεμ 4G για απομακρυσμένη παρακολούθηση της λειτουργίας του και μετάδοση δεδομένων που συλλέγει
- Το σύστημα θα διαθέτει ενσωματωμένα ηχεία για παραγωγή προειδοποιητικού ηχητικού μηνύματος στην περίπτωση ανίχνευσης οχήματος που πλησιάζει τη διάβαση
- Το σύστημα θα μπορεί να μεταδίδει τα δεδομένα για περαιτέρω ανάλυση, αποθήκευση και δημιουργία αναφορών μέσω δικτύου κινητής τηλεφωνίας (4G/5G)
- Το σύστημα θα πρέπει να διαθέτει υλοποιημένη διεπαφή εφαρμογής προγραμματισμού (API) για μεταφορά των δεδομένων σε τρίτα μέρη
- Το ολοκληρωμένο σύστημα θα διαθέτει πιστοποίηση CE

Τεχνικά Χαρακτηριστικά

Το Έργο θα παρέχει τις παρακάτω Εφαρμογές - Συστήματα:

- Έξυπνες διαβάσεις πεζών και φιλικές προς ΑΜΕΑ
- Φωτιζόμενη πινακίδα διάβασης πεζών (Π-21)

Αυτοφωτιζόμενες πινακίδες (Π-21) τεχνολογίας LED θα πρέπει να τοποθετηθούν στους ιστούς εκατέρωθεν της διάβασης πεζών. Σε περίπτωση ανίχνευσης πεζού, η μονάδα ελέγχου θα δίνει εντολή για αύξηση της φωτεινότητας της πινακίδας, ώστε να προειδοποιείται ο οδηγός για την ύπαρξη πεζών που διασχίζουν την διάβαση.

Ο φωτιζόμενη πινακίδα Π-21 θα διαθέτει τις παρακάτω τεχνικές προδιαγραφές:

- Δήλωση συμμόρφωσης (CE).
- Τοποθέτηση πινακίδας επί ιστού σε ύψος 2,5m. από το έδαφος.
- Τεχνολογία LED, διπλής όψης, δύο (2) σετ.
- Τυπικές διαστάσεις πινακίδας 60cm. x 60cm. x 2cm.
- Απόδοση εσωτερικού φωτισμού LED με φωτεινότητα > 500 cd/m², γωνία θέασης < 180 μοίρες, διάρκεια ζωής 50000 h, θερμοκρασία χρώματος 6000K-6500K.
- Ανακλαστικό φιλμ κατηγορίας 2.
- Υλικό κατασκευής εσωτερικού πλαισίου από χάλυβα και πλαστικό.
- Εξωτερικό κάλυμμα αλουμινίου.
- Βάρος ≤10 kg.
- Βαθμός προστασίας έναντι σκόνης και υγρασίας IP67.
- Δυνατότητα αυξομείωσης φωτεινότητας ανάλογα με το φως του περιβάλλοντος.
- Πιστοποίηση σύμφωνα με το Ευρωπαϊκό Πρότυπο Σήμανσης EN12899-1:2007/AC 2013.

Αισθητήρες μηχανικής όρασης για την ανίχνευση των πεζών

Αισθητήρας ανίχνευσης πεζού που συνίσταται από κάμερα μηχανικής όρασης θα τοποθετηθεί επί του ερμαρίου για την ανίχνευση πεζού που διέρχεται της πεζοδιάβασης. Το σύστημα θα περιλαμβάνει δύο (2) μονάδες ανίχνευσης πεζού εκατέρωθεν της διάβασης που θα επικοινωνούν ασύρματα μεταξύ τους μέσω ασύρματων μονάδων μετάδοσης τύπου WAP60.

Το σύστημα θα πρέπει να συμμορφώνεται με τον Γενικό Κανονισμό για την Προστασία των Δεδομένων 2016/679 (GDPR), ως εκ τούτου δεν θα πρέπει να διακρίνει και να καταγράφει προσωπικά χαρακτηριστικά των διερχόμενων πεζών.

Ο αισθητήρας μηχανικής όρασης θα διαθέτει τις παρακάτω τεχνικές προδιαγραφές:

- Δήλωση συμμόρφωσης (CE).
- Ζώνη ανίχνευσης έως 15m.
- Κατανάλωση ενέργειας έως 10W.
- Βαθμός προστασίας έναντι σκόνης και υγρασίας IP67.

Ασύρματη μονάδα ελέγχου

Η ασύρματη μονάδα ελέγχου εντός του ερμαρίου, θα λαμβάνει τα δεδομένα των αισθητήρων, θα τα μεταδίδει για περαιτέρω ανάλυση, αποθήκευση και δημιουργία αναφορών μέσω δικτύου κινητής τηλεφωνίας (4G/5G), σε Web-Based πλατφόρμα στο υπολογιστικό νέφος (cloud) και θα δίνει εντολές ενεργοποίησης/απενεργοποίησης του συστήματος προειδοποίησης οχημάτων, ανάλογα με την ύπαρξη ή όχι πεζού που διασχίζει την διάβαση.

Η μονάδα ελέγχου θα διαθέτει τις παρακάτω τεχνικές προδιαγραφές:

- Δήλωση συμμόρφωσης (CE).
- Συχνότητα ασύρματης επικοινωνίας (60 Mhz).
- Εύρος έως 200m.
- Εύρος θερμοκρασίας λειτουργίας από -40oC έως +70oC.
- Βαθμός προστασίας έναντι σκόνης και νερού IP55.
- Κατανάλωση ενέργειας έως 10W.

Προειδοποιητικά φωτιστικά σώματα επί ιστού

Προειδοποιητικοί αναλάμποντες φανοί, διαμέτρου Φ88 θα τοποθετηθούν επί των ιστών και θα ενεργοποιούνται κατόπιν εντολής της μονάδας ελέγχου, μόνο στην περίπτωση ανίχνευσης πεζού που διέρχεται της πεζοδιάβασης. Η τοποθέτησή τους θα γίνει επί των ιστών εκατέρωθεν της διάβασης, σε ύψος από 1,00m. έως 1,80m.

Τα προειδοποιητικά φωτιστικά σώματα θα διαθέτουν τις παρακάτω τεχνικές προδιαγραφές:

- Δήλωση συμμόρφωσης (CE).
- Συμμόρφωση με το πρότυπο EN12352 / L2H.
- Τεχνολογία LED, χρώματος κίτρινου με ρυθμιζόμενη φωτεινότητα και τρόπο αναλαμπής.
- Τροφοδοσία 12V/24V.
- Διάμετρος φωτιστικού σώματος 88mm.
- Κατανάλωση ενέργειας έως 5W.
- Ένταση φωτεινότητας 100cd.
- Βαθμός προστασίας έναντι σκόνης και υγρασίας IP67.

Αισθητήρας μικροκυματικής τεχνολογίας (ραντάρ)

Μικροκυματικός αισθητήρας (ραντάρ) πολλαπλών λωρίδων, τεσσάρων διαστάσεων (4D), θα τοποθετηθεί πάνω από το ερμάριο του συστήματος με δυνατότητα ταυτόχρονης ανίχνευσης αντικειμένων, καταγραφής κυκλοφοριακού φόρτου, μέσης ταχύτητας οχημάτων και κατηγοριοποίησης των διερχόμενων οχημάτων ανάλογα με το μήκος τους. Ο αισθητήρας θα αποστέλλει τα δεδομένα στην μονάδα ελέγχου και από εκεί θα αποστέλλονται στην web-based πλατφόρμα για απεικόνιση και ανάλυση.

Ο αισθητήρας μικροκυματικής τεχνολογίας (ραντάρ) θα διαθέτει τις παρακάτω τεχνικές προδιαγραφές:

- Δήλωση συμμόρφωσης (CE).
- Τροφοδοσία ρεύματος 12V.
- Ταυτόχρονη ανίχνευση έως 256 κινουμένων αντικειμένων.
- Εύρος ανίχνευσης 140m. (επιβατικού οχήματος).
- Δυνατότητα καταμέτρησης κίνησης, ταξινόμησης οχημάτων σε 6 κατηγορίες και υπολογισμού μέσης ταχύτητας οχήματος.
- Κατηγοριοποίηση οχημάτων (ποδήλατο, μηχανάκι, επιβατικό αυτοκίνητο, φορτηγό/λεωφορείο, φορτηγό μεγάλου μήκους κλπ).
- Εύρος θερμοκρασίας λειτουργίας -40°C έως +85°C.
- Βαθμός προστασίας έναντι σκόνης και υγρασίας IP67.
- Συχνότητα λειτουργίας ραντάρ 24GHz.

Περιβαλλοντικός αισθητήρας

Περιβαλλοντικός αισθητήρας θα πρέπει να εγκατασταθεί για τη συλλογή περιβαλλοντικών δεδομένων και εκπομπών όπως θερμοκρασία, υγρασία, ατμοσφαιρική πίεση, μικροσωματίδια όπως PM1, PM2.5, PM10, NO.

Ο περιβαλλοντικός αισθητήρας θα διαθέτει τις παρακάτω τεχνικές προδιαγραφές:

- Δήλωση συμμόρφωσης (CE).
- Τροφοδοσία ρεύματος 5V.
- Δυνατότητα συλλογής τοπικών περιβαλλοντικών δεδομένων (θερμοκρασία, υγρασία, μικροσωματίδια κλπ).
- Εύρος θερμοκρασίας λειτουργίας -40°C έως +80°C.
- Εύρος υγρασίας λειτουργίας 0% έως 100%.

Μάτια Γάτας LED επί του οδοστρώματος

Θα τοποθετηθούν προειδοποιητικά στοιχεία LED εντός οδοστρώματος (μάτια γάτας), τύπου SR45A.

Τα μάτια γάτας LED επί του οδοστρώματος θα διαθέτουν τις παρακάτω τεχνικές προδιαγραφές:

- Δήλωση συμμόρφωσης (CE).
- Υλικό κατασκευής α) κάτω μέρος από αλουμίνιο, β) επάνω μέρος από ανοξείδωτο χάλυβα και πολυκαρβονικό καπάκι.
- Τυπικές διαστάσεις 16cm x 10cm.
- Μηχανική Αντοχή τουλάχιστον 100tn.
- Τροφοδοσίας τάσεως 24V DC.
- Βαθμός προστασίας έναντι σκόνης και νερού IP68.
- Θα διαθέτουν 8 στοιχεία LED 5mm, κίτρινου χρώματος, ανά μονάδα.
- Γωνία θέασης στοιχείων LED 15°.
- Εύρος θερμοκρασίας λειτουργίας από -25οC έως +80οC.

Οι απαιτούμενες ρευματοδοτήσεις θα γίνουν από το πλησιέστερο πύλαρ του οδοφωτισμού με χωριστή γραμμή με ευθύνη και έξοδα του αναδόχου. Όπου δεν υπάρχει πύλαρ οδοφωτισμού η ρευματοδότη θα πραγματοποιηθεί με νέο πύλαρ - πίνακα βαθμού προστασίας IP66. Η διαδικασία σύνδεσης του με τον ΔΕΔΔΗΕ και τον παροχο του ανήκει αποκλειστικά στον ανάδοχο (ΥΔΕ ηλεκτρολόγου, βεβαίωση σύνδεσής με το δίκτυα κοινής ωφέλειας) συμπεριλαμβανομένου και του κόστους σύνδεσης κάθε νεας παροχής.

Είτε υπάρχει πύλαρ είτε όχι, όλες οι απαιτούμενες εργασίες (αποξήλωση πλακών, εκσκαφή, επιχωση και αποκατάσταση) και οι προμήθειες (σπιράλ, καλώδια γειώσεις φρεάτια) και κάθε άλλη εργασία και υλικά που απαιτούνται για την έντεχνη, πλήρη και ασφαλή λειτουργία της εγκατάστασης θα καλυφθούν εξ ολοκλήρου από τον ανάδοχο.

Θα παραδοθούν οκτώ (8) πλήρως λειτουργικές έξυπνες διαβάσεις πεζών και φιλικές προς ΑΜΕΑ και εγκατάσταση έξυπνων συστημάτων μέτρησης ποιότητας αέρα στην επικράτεια του Δήμου, σύμφωνα με τα παραπάνω και σύμφωνα με τις λοιπές απαιτήσεις του Παραρτήματος Ι της παρούσας διακήρυξης.

Τμήμα 2: «Συστήματα ηλεκτρονικής διακυβέρνησης και ενίσχυσης ψηφιακών υποδομών του Δήμου»

Αντικείμενο του Τμήματος 2 αποτελεί η υλοποίηση των παρακάτω Δράσεων:

- Δράση 02 «Ηλεκτρονικό Σύστημα Διαβούλευσης Προϋπολογισμού, Τεχνικού Προγράμματος- Δράση 30 marketplace».
- Δράση 03 «Ηλεκτρονικό σύστημα διαχείρισης και οργάνωσης της Διοίκησης και της επιχειρησιακής ικανότητας των ΟΤΑ- Δράση 32 marketplace».
- Δράση 04 «Κεντρική ενιαία πλατφόρμα διαχείρισης και συλλογής δεδομένων δράσεων ψηφιακού μετασχηματισμού των ΟΤΑ- Δράση 35 marketplace»

Δράση 02 «Ηλεκτρονικό Σύστημα Διαβούλευσης Προϋπολογισμού, Τεχνικού Προγράμματος-Δράση 30 marketplace».

Το σύστημα διαβούλευσης, θα δίνει τη δυνατότητα στο Δήμο να διενεργεί διαβουλεύσεις με τους πολίτες μέσω διαδικτύου. Οι πολίτες μέσω αυθεντικοποίησης ταυτότητας χρήστη, θα μπορούν να σχολιάζουν, να συνδιαλέγονται με τη δημοτική αρχή, να κάνουν προτάσεις και να απαντούν σε ερωτηματολόγια σε θέματα που άπτονται της δικαιοδοσίας του Δήμου. Τα αποτελέσματα της διαβούλευσης και οι προτάσεις των πολιτών θα δημοσιεύονται με βάση τις πιο δημοφιλείς επιλογές.

Λειτουργικά Χαρακτηριστικά

Στα βασικά λειτουργικά χαρακτηριστικά του ηλεκτρονικού συστήματος εντάσσονται τα ακόλουθα:

- διαβούλευση μέσω web εφαρμογής που θα εγκατασταθεί στην ιστοσελίδα του Δήμου
- δυνατότητα δημιουργίας του περιεχομένου (ερωτήσεις, παρουσίαση σχεδίων, κτλ) της διαβούλευσης
- δυνατότητα επιλογής του κοινού στο οποίο απευθύνεται ο Δήμος
- δημοσιοποίηση της διαβούλευσης μέσω κοινωνικών δικτύων και της ιστοσελίδας του Δήμου
- Mobile Εφαρμογή Χρηστών, Web App

Επίσης, αναφορικά με την πλατφόρμα προϋπολογισμού θα υπάρχουν οι εξής δυνατότητες:

Ειδικότερα, το σύστημα διαβούλευσης του προϋπολογισμού του Τεχνικού Προγράμματος του Δήμου, θα παρέχει τις εξής δυνατότητες:

- Ορισμός πρόσκλησης εκδήλωσης ενδιαφέροντος για την συμμετοχή των πολιτών με πεδία όπως
 - ο Περιεχόμενο
 - ο Ημερομηνία Έναρξης - Λήξης
- Παρουσίαση τμήματος προ υπολογισμού προς διαβούλευση σε μορφή info graphic
- Φόρμες ιδεών για την κατανομή του προϋπολογισμού
- Διαβούλευση με ειδικά κοινά και ομάδες πολιτών
- Παρουσίαση προϋπολογισμού
- Παρουσίαση τελικών αποφάσεων κατανομής
- Δυνατότητα έγκρισης περιεχομένου πριν αυτό δημοσιοποιηθεί

Για τον σχεδιασμό και την υλοποίηση διαβούλευσης προϋπολογισμού, είναι σημαντικό να χρησιμοποιούνται εργαλεία που είναι εύκολα προσβάσιμα, όπως η ψηφιακή πλατφόρμα διαβούλευσης. Υποστηρικτικά και για σκοπούς διάχυσης και δημοσιότητας μπορούν να χρησιμοποιούνται εργαλεία κοινωνικών μέσων, όπως Facebook.

Στόχος της πλατφόρμας Διαβούλευσης είναι να επιτρέπει την οργάνωση και την πραγματοποίηση Δημόσιας Διαβούλευσης για τα έργα και τις δράσεις του Δήμου σε συνδυασμό με την αξιολόγηση και προτεραιοποίηση.

Για το σχεδιασμό και την υλοποίηση της πλατφόρμας διαβουλεύσεων, προβλέπεται η υποστήριξη των ακόλουθων διαδικασιών:

- Φιλοξενία πολλαπλών online διαβουλεύσεων
- Φιλική παρουσίαση για τη διευκόλυνση συμμετοχής των δημοτών (user-friendly interface)
- Υποβολή σχολίων
- Συλλογή προτάσεων και ιδεών από δημότες και φορείς
- Δυνατότητα ψηφοφορίας και βαθμολόγησης των προτάσεων που έχουν υποβληθεί από τους διάφορους χρήστες.

Αποτέλεσμα των παραπάνω είναι η προώθηση και ενίσχυση της συμμετοχικότητας των δημοτών και φορέων και η λογική της από κοινού διαμόρφωσης των τοπικών πολιτικών.

Η αξιοποίηση της πλατφόρμας θα επιτρέπει τη διαμόρφωση ενός μόνιμου μηχανισμού συλλογής ανατροφοδότησης. Επιπλέον, πέραν των προτάσεων, οι χρήστες των πλατφορμών έχουν τη δυνατότητα σχολιασμού των ήδη αναρτημένων προτάσεων, με στόχο την εκκίνηση ενός εποικοδομητικού διαλόγου. Στην πλατφόρμα καλούνται οι πολίτες και οι επιμέρους συλλογικοί φορείς να καταθέσουν τις απόψεις του επί των προτεινόμενων έργων και δράσεων ή να προτείνουν τις δικές τους προτάσεις.

Τα βασικά χαρακτηριστικά των παρεχόμενων ψηφιακών εργαλείων διαβουλεύσεων θα είναι τα εξής:

- Υποστηρίζουν τη συλλογή σχολίων - διαβούλευση από πολίτες ή stakeholders (κατόπιν εγγραφής)
- Υποστηρίζουν τη συμμετοχή σε δομημένα κείμενα, θεματικές ενότητες ή με ελεύθερο τρόπο
- Ο διάλογος μπορεί να είναι ελεγχόμενος (με έγκριση περιεχομένου από τον διαχειριστή της διαβούλευσης πριν δημοσιευθεί)
- Υποστηρίζονται επιπλέον μηχανισμοί δημιουργίας φορμών συμμετοχής με τη λογική δομημένου ερωτηματολογίου
- Υποστηρίζεται η ενσωμάτωση γεωγραφικής πληροφορίας όταν η διαβούλευση αφορά π.χ. στην αξιολόγηση έργων υποδομών.

Επιπλέον η εφαρμογή μπορεί να διαλειτουργεί με διάφορα συστήματα, όπως πλατφόρμες κοινωνικών μέσων. Ειδικότερα για τον προϋπολογισμό, μπορεί να διαλειτουργεί με το οικονομικό σύστημα διαχείρισης του Δήμου ώστε να αντλεί σε πραγματικό χρόνο στοιχεία για τα έσοδα και τις δαπάνες, ανά κατηγορία κοκ.

Η πλατφόρμα θα υποστηρίζει τη διαβούλευση σε δύο επίπεδα:

- Δομημένη διαβούλευση
- Συλλογή περιεχομένου που παράγεται από χρήστες (user generated content crowdsourcing)

Ο μηχανισμός διαβούλευσης θα επιτρέπει:

- Φιλοξενία πολλαπλών ταυτόχρονων (online) διαβουλεύσεων
- Υποστήριξη σχολιασμού στο σύνολο του άρθρου, σε επιμέρους παραγράφους και σε θεματικές ενότητες

Η πλατφόρμα επιτρέπει τη δομημένη συλλογή προτάσεων, ιδεών και προβλημάτων από τους πολίτες. Η υλοποίηση της πλατφόρμας θα επιτρέπει τη διαμόρφωση ενός μόνιμου μηχανισμού διαβούλευσης αλλά και συλλογής ανατροφοδότησης από κάτω προς τα πάνω.

Η πλατφόρμα μέσα από δομημένη πρόσβαση σε κατάλληλες φόρμες θα επιτρέπει ενδεικτικά:

- Τη συλλογή προτάσεων ειδικού ενδιαφέροντος (domain experts) για τις θεματικές ενότητες της διαβούλευσης.
- Τη συλλογή ιδεών από κάθε ενδιαφερόμενο. Το περιεχόμενο μπορεί να σχετίζεται με θέματα κατανάλωσης και με τη συμπλήρωση ειδικών ερωτημάτων.
- Την παρουσίαση καλών πρακτικών.

Η εφαρμογή Διαβούλευσης Προϋπολογισμού θα υποστηρίζει ενδεικτικά τους παρακάτω τύπους περιεχομένου που επιτρέπουν τη συλλογή άποψης και προτάσεων από το κοινό:

Κείμενο:

Ενδείκνυται για γενικές πληροφορίες και περιγραφή των θεμάτων που θα συζητηθούν στη διαβούλευση.

Εικόνες και Γραφικά:

Η προσθήκη εικόνων, γραφικών, χαρτών και διαγραμμάτων μπορεί να βοηθήσει στην καλύτερη κατανόηση των θεμάτων και να ενισχύσει την εμπειρία του χρήστη.

Βίντεο:

Η προσθήκη βίντεο επιτρέπει την παρουσίαση ενημερωτικού υλικού, συνεντεύξεων, και παραδειγμάτων για ευκολότερη επικοινωνία με το κοινό.

Σχόλια και Συζητήσεις:

Δυνατότητα προσθήκης σχολίων και συμμετοχής σε συζητήσεις.

Συλλογή Προτάσεων και Ιδεών:

Συλλογή συγκεκριμένων προτάσεων και ιδεών από τους πολίτες.

Επιπλέον, οι λειτουργικές προδιαγραφές για μια mobile εφαρμογή χρηστών σε μια πλατφόρμα διαβούλευσης προϋπολογισμού θα πρέπει να καλύπτουν ένα ευρύ φάσμα λειτουργιών για να εξασφαλίσουν μια αποτελεσματική και χρήσιμη εμπειρία για τους χρήστες. Ενδεικτικά, θα μπορεί να γίνει προβολή των θεμάτων διαβούλευσης, υποβολή προτάσεων, ιδεών και θεμάτων προς συζήτηση, καταγραφή σχολίων, αξιολόγηση προτάσεων, διαβούλευση μέσω κοινωνικών δικτύων.

Τεχνικά Χαρακτηριστικά

Οι γενικές αρχές σε λειτουργικό και τεχνολογικό επίπεδο που θα διέπουν το ηλεκτρονικό σύστημα διαβούλευσης Τεχνικού Προγράμματος είναι:

- «Ανοιχτή» αρχιτεκτονική (open architecture), δηλαδή χρήση ανοικτών προτύπων
- Δυνατότητα διασύνδεσης / επικοινωνίας με τρίτες εφαρμογές βάσει διεθνών standards (XML, SOAP, UDDI, JSON κλπ.). Θα πρέπει να δημιουργηθεί η διαδικασία διασύνδεσης της εφαρμογής με API τρίτου, το οποίο θα παρέχει περιεχόμενο και πληροφορίες (δεδομένα) για την web και mobile εφαρμογή.

- Αρθρωτή (modular) αρχιτεκτονική ώστε να επιτρέπονται μελλοντικές επεκτάσεις και αντικαταστάσεις, ενσωματώσεις, αναβαθμίσεις ή αλλαγές διακριτών τμημάτων λογισμικού ή εξοπλισμού.
- Χρήση γραφικού περιβάλλοντος λειτουργίας των χρηστών για την αποδοτική χρήση των εφαρμογών και την ευκολία εκμάθησής τους.

Η αρχιτεκτονική του συστήματος θα ικανοποιεί βασικές τεχνικές απαιτήσεις, όπως:

- Διαθεσιμότητα: παροχή υπηρεσιών στον τελικό χρήστη συγκεκριμένης διαθεσιμότητας.
- Επεκτασιμότητα (Scalability): ικανότητα δυναμικής ικανοποίησης πρόσθετων απαιτήσεων χωρίς διακοπή της κανονικής λειτουργίας του συστήματος.
- Ασφάλεια: προστασία από κινδύνους, ιούς, παραβίαση πρόσβασης, δημοσίευση εσφαλμένων δεδομένων.
- Αξιοπιστία: ακρίβεια και συνέπεια παρεχόμενων υπηρεσιών.
- Ευκολία διαχείρισης: παρακολούθηση των διαδικασιών για εξασφάλιση ποιοτικής παροχής υπηρεσιών.
- Υποστήριξη ανοικτών προτύπων: εξασφάλιση της βιωσιμότητας και της μελλοντικής επέκτασης του συστήματος.

Το προσφερόμενο σύστημα θα υποστηρίζει:

- Τη Διασύνδεση, επικοινωνία και ολοκλήρωση με τρίτες εφαρμογές
- Τη Δυνατότητα ανάπτυξης εφαρμογών του portal με τη χρήση διαφορετικών γλωσσών προγραμματισμού υψηλού επιπέδου όπως λ.χ. Java, php κ.α
- Την παροχή τεκμηριωμένου API με δυνατότητα πλήρους προσαρμογής και επέκτασης του συστήματος με τις ως άνω αναφερόμενες γλώσσες προγραμματισμού υψηλού επιπέδου και περιβάλλοντα ανάπτυξης.
- Την παροχή ανοικτών διεπαφών (open APIs) για την πλειοψηφία της λειτουργικότητας του συστήματος με στόχο την εκμετάλλευση των δυνατοτήτων του συστήματος από τρίτα συστήματα εντός και εκτός του φορέα.

Η πληροφορία και η επικοινωνία των δεδομένων θα ακολουθεί τεχνολογίες βασισμένες στο πρότυπο XML, οι πληροφορίες θα εξάγονται μέσω πρωτοκόλλων REST καθιστώντας έτσι δυνατή τη διασύνδεση με άλλα πληροφοριακά συστήματα, θα εφαρμοστούν όλα τα ανοικτά πρότυπα διαλειτουργικότητας που προτείνονται από το ΠΗΔ και τις διεθνείς βέλτιστες πρακτικές και οι αρχιτεκτονικές που θα υιοθετηθούν θα είναι επεκτάσιμες. Επιπλέον όλες οι εφαρμογές θα ακολουθούν τα πρότυπα των Ανοικτών Συστημάτων (Open Systems) θα υιοθετούν τη χρήση ανοικτών προτύπων (Open Standards) για το software και διαδικασίες ανοικτών μορφών (Open Formats) για τα δεδομένα και το περιεχόμενο.

Mobile Εφαρμογή

- Η εφαρμογή θα είναι προσαρμοσμένη στις ανάγκες του αναδόχου τόσο σε αισθητικό όσο και σε λειτουργικό επίπεδο
- Η εφαρμογή είναι θα διαθέσιμη σε Android και iOS
- Υποστήριξη ελληνικών και αγγλικών διεπαφών και επιλογών
- Δυνατότητα για επεκτασιμότητα με εφαρμογές με βάση μελλοντικές ανάγκες και ειδικά χαρακτηριστικά του αναδόχου
- Μηχανισμός ειδοποιήσεων και υποστήριξη μηνυμάτων
- Θα παρέχεται η δυνατότητα υποβολής προτάσεων και ιδεών
- Θα μπορούν οι χρήστες να καταγράφουν σχόλια
- Το περιεχόμενο θα παρουσιάζεται μέσω κειμένων, εικόνων, γραφικών βίντεο
- Θα μπορούν να χρησιμοποιούνται εργαλεία κοινωνικών μέσων, όπως Facebook.
- Θα παρέχεται δυνατότητα ψηφοφορίας και βαθμολόγησης των προτάσεων που έχουν υποβληθεί από τους διάφορους χρήστες
- Θα υπάρχει φιλοξενία πολλαπλών online διαβουλεύσεων
- Θα παρέχεται δυνατότητα ψηφοφορίας και βαθμολόγησης των προτάσεων που έχουν υποβληθεί από τους διάφορους χρήστες.

Θα παραδοθεί ένα (1) πλήρως λειτουργικό ολοκληρωμένο σύστημα ηλεκτρονικής διαβούλευσης τεχνικού προγράμματος του Δήμου, σύμφωνα με τα παραπάνω και σύμφωνα με τις λοιπές απαιτήσεις του Παραρτήματος Ι της παρούσας διακήρυξης.

Δράση 03 «Ηλεκτρονικό σύστημα διαχείρισης και οργάνωσης της Διοίκησης και της επιχειρησιακής ικανότητας των ΟΤΑ- Δράση 32 marketplace».

Το ηλεκτρονικό σύστημα διαχείρισης και οργάνωσης, θα έχει στόχο την συγκέντρωση του συνόλου των απαραίτητων εκείνων πληροφοριών του Δήμου που επιτρέπουν στο ανώτατο διοικητικό και πολιτικό προσωπικό την παρακολούθηση της τρέχουσας κατάστασης του Δήμου, των έργων και των εργασιών που επιτελεί. Η εφαρμογή θα δίνει τη δυνατότητα χρονοπρογραμματισμού εργασιών, έργων και δράσεων καλύπτοντας τις ανάγκες της Διοίκησης και των Υπηρεσιών του Δήμου.

Θα πρέπει να είναι λογισμικό. Η πλατφόρμα θα πρέπει να συνοδεύεται από mobile εφαρμογή μέσω της οποίας τα στελέχη του Δήμου θα έχουν πρόσβαση στα δεδομένα.

Η πλατφόρμα θα πρέπει να καλύπτει το σύνολο των γενικών και λειτουργικών χαρακτηριστικών και διαλειτουργικότητας όπως περιγράφονται στην παρούσα. Ο υποψήφιος ανάδοχος θα πρέπει να αναπτύξει και να περιγράψει αναλυτικά τα χαρακτηριστικά και τις λειτουργίες του συστήματος.

Λειτουργικά Χαρακτηριστικά

Τα χαρακτηριστικά της πλατφόρμας θα είναι :

- Σχεδίαση Ανοικτής αρχιτεκτονικής

- Ανεξαρτησία από λειτουργικά συστήματα
- Λειτουργία σε βάση δεδομένων ανοικτού λογισμικού.
- Web based σχεδίαση και ανάπτυξη με πρόσβαση μέσω όλων των ευρέως διαδεδομένων εκδόσεων φυλλομετρητών
- Χρήση τεχνολογίας typescript , ανοικτού λογισμικού, για την ανάπτυξη του περιβάλλοντος χρηστών.
- Εγκατάσταση και λειτουργία στο Cloud
- Ενιαίο σύστημα ταυτοποίησης και ελέγχου δικαιωμάτων χρηστών
- Περιβάλλον εργασίας και μηνυμάτων στα ελληνικά
- Mobile Εφαρμογή Χρηστών:
 - Προβάλλονται τα βασικά στοιχεία των έργων και της απασχόλησης των στελεχών του Δήμου σε αυτά.
 - Διαθέσιμη τόσο για iOS όσο και για Android
 - Προβολή των έργων που διαχειρίζεται κάθε στέλεχος.
 - Προβολή των έργων σε χάρτη
 - Παρέχει ενημέρωση των βασικών στοιχείων του επιχειρησιακού σχεδίου και των έργων(ημερομηνίες έναρξης λήξης των φάσεων, τρέχουσα φάση και απολογιστικά οικονομικά στοιχεία)
 - Παραμετρική διαχείριση ειδοποιήσεων σχετικά με την πρόοδο του έργου.
 - Παρέχει πρόσβαση και προβολή των αρχείων που έχουν επισυναφθεί στο έργο.
 - Παρέχει τη δυνατότητα καταχώρησης παρατηρήσεων στην καρτέλα του έργου.

Διαλειτουργικότητα

Η πλατφόρμα θα πρέπει να διαθέτει σύστημα διαλειτουργικότητας με τρίτα συστήματα μέσω γνωστών προτύπων επικοινωνίας (rest API).

Τεχνικά Χαρακτηριστικά

Η εφαρμογή θα πρέπει να προσφέρει δυνατότητες όπως:

- Καταχώριση έργων και εμπλεκόμενων ατόμων και φορέων
- Παρακολούθηση φύλλων χρονοχρέωσης ανά έργο και απασχολούμενο της ομάδας έργου. Προγραμματισμός απασχόλησης σε διαφορετικά έργα και προβολή συγκεντρωτικών και αναλυτικών στοιχείων ανά παραδοτέο και χρονική περίοδο.
- Παρακολούθηση των συμβάσεων των μελών της ομάδας έργου και υπολογισμό δαπανών.
- Ανάπτυξη επιχειρησιακού προγράμματος σε ιεραρχική δομή (π.χ Αξονας-Δράση-Μέτρο-Έργο)

- Τήρηση μητρώων προτάσεων, μελετών και έργων. Δυνατότητα παραμετρικού ορισμού κατηγοριών και υποκατηγοριών.
- Τήρηση αναλυτικής καρτέλας έργου η οποία περιλαμβάνει τα στοιχεία οικονομικού και φυσικού αντικειμένου.
- Τήρηση πλήρους ψηφιακού φακέλου για κάθε οντότητα (πρόταση, μελέτη, έργο). Επισύναψη αρχείων και εγγράφων σε κάθε σχετική ενότητα δεδομένων που συνθέτουν το φάκελο της οντότητας. Για παράδειγμα τα στοιχεία διακήρυξης τηρούνται αναλυτικά και δίνεται η δυνατότητα επισύναψης των σχετικών αρχείων. Αντίστοιχα για κάθε ενότητα δεδομένων.
- Ανάπτυξη σε υποέργα και παρακολούθηση επιλέξιμων δαπάνων έργου.
- Προβολή συγκεντρωτικών οικονομικών στοιχείων ανά έργο και ανά επίπεδο ανάπτυξης του επιχειρησιακού προγράμματος.
- Ευρετήρια αναζήτησης με συνδυασμό πολλαπλών κριτηρίων επιλογής.
- Εξαγωγή αναφορών και διαγραμμάτων
- Δημιουργία προσωποποιημένης παραμετροποίησης των αναφορών.
- Mobile Εφαρμογή Χρηστών, Web App στην οποία προβάλλονται τα βασικά στοιχεία των έργων και της απασχόλησης των στελεχών του Δήμου σε αυτά.

Θα παραδοθεί ένα (1) πλήρως λειτουργικό ολοκληρωμένο σύστημα διαχείρισης και οργάνωσης της Διοίκησης και της επιχειρησιακής ικανότητας του Δήμου, σύμφωνα με τα παραπάνω και σύμφωνα με τις λουπές απαιτήσεις του Παραρτήματος Ι της παρούσας διακήρυξης.

Δράση 04 «Κεντρική ενιαία πλατφόρμα διαχείρισης και συλλογής δεδομένων δράσεων ψηφιακού μετασχηματισμού των ΟΤΑ- Δράση 35 marketplace».

Αφορά σε ολοκληρωμένη πλατφόρμα διαχείρισης και συλλογής δεδομένων, για όλα τα δεδομένα της σύγχρονης πόλης. Η συλλογή και η ανάλυση των δεδομένων θα πραγματοποιείται με σκοπό την εξαγωγή γνώσης για τη συνδυασμένη λήψη αποφάσεων, βασισμένη στους δείκτες διακυβέρνησης.

Λειτουργικά Χαρακτηριστικά

Η πλατφόρμα θα συλλέγει δεδομένα και θα διαχειρίζεται λειτουργίες από επιμέρους «έξυπνες» εφαρμογές και θα παρέχει υπηρεσίες προς τους πολίτες, τις επιχειρήσεις και τα στελέχη του δήμου. Στην Κεντρική ενιαία πλατφόρμα διαχείρισης και συλλογής δεδομένων ευφυών πόλεων, θα πρέπει να μπορούν να διασυνδεθούν όλες οι «έξυπνες» εφαρμογές του Δήμου, υφιστάμενες, στα πλαίσια του συγκεκριμένου έργου αλλά και μελλοντικές, με σκοπό την παρακολούθηση και λειτουργία όλων των «έξυπνων» εφαρμογών, μέσα από ένα ενιαίο και ολοκληρωμένο περιβάλλον. Η πρόσβαση στην κεντρική ενιαία πλατφόρμα διαχείρισης, θα πρέπει να επιτυγχάνεται με ασφάλεια μέσω ενός απλού browser χωρίς να

απαιτείται η εγκατάσταση ειδικού λογισμικού. Με τον τρόπο αυτό θα παρέχεται δυνατότητα πρόσβασης από παντού, σταθερότητα στην απόδοση, συνεχής διαθεσιμότητα αλλά και πλήρης έλεγχος εύρυθμης λειτουργίας του συστήματος.

Ελάχιστες Απαιτήσεις:

- Ενιαίο Dashboard και κεντρικοποιημένο Σύστημα Διαχείρισης ετερογενών συστημάτων
- Δεδομένα IoT και διασύνδεση ή ενσωμάτωση με εναλλακτικά πρωτόκολλα μετάδοσης δεδομένων
- Ενσωματωμένες λειτουργίες Analytics και Reporting
- Η προσφερόμενη πλατφόρμα πρέπει να προσφέρει δυνατότητες επιπλέον αναβάθμισης και προσθήκης νέων εφαρμογών με εύκολο τρόπο.
- Η πλατφόρμα θα πρέπει να περιλαμβάνει ενιαίο περιβάλλον διαχείρισης των συσκευών ανεξάρτητα από κατασκευαστή
- Δυνατότητα Προβολής των πλέον χρήσιμων, για τον δημότη, πληροφοριών, όλων των έργων του Ψηφιακού Μετασχηματισμού, μέσω ενός ενιαίου πληροφοριακού περιβάλλοντος (web & mobile app)

Θα πρέπει να είναι λογισμικό. Η πλατφόρμα θα πρέπει να συνοδεύεται από mobile εφαρμογή μέσω της οποίας θα παρέχεται πρόσβαση στα δεδομένα μέσω έξυπνων συσκευών..

Η πλατφόρμα θα πρέπει να καλύπτει το σύνολο των γενικών και λειτουργικών χαρακτηριστικών και διαλειτουργικότητας όπως περιγράφονται στην παρούσα παράγραφο και τους πίνακες συμμόρφωσης και να είναι έτοιμη προς επίδειξη με το σύνολο των ζητούμενων χαρακτηριστικών. Ο υποψήφιος ανάδοχος θα πρέπει να αναπτύξει και να περιγράψει αναλυτικά τα χαρακτηριστικά και τις λειτουργίες του συστήματος.

Η Πλατφόρμα Διαχείρισης Δεδομένων θα είναι μία ολοκληρωμένη πλατφόρμα που θα εξυπηρετεί:

- Συλλογή Δεδομένων
- Επεξεργασία Δεδομένων
- Οπτικοποίηση
- Δημιουργία Δυναμικών Αναφορών
- Διαχείριση συσκευών

Θα επιτυγχάνει τη διασυνδεσιμότητα συσκευών και εφαρμογών, με τη χρήση τυποποιημένων IoT Πρωτοκόλλων, όπως MQTT, CoAP, HTTP, JSON κ.ο.κ

Παράλληλα, η πλατφόρμα, θα είναι πλήρως επεκτάσιμη, καθώς οι απαιτήσεις αυξάνονται, έτσι ώστε να καλύπτει και τις πιο απαιτητικές υλοποιήσεις ενώ θα πρέπει η εγκατάσταση να γίνει σε νεφοϋπολογιστική υποδομή (G-Cloud) από την αρχή. Το σύνολο των δυνατοτήτων θα πρέπει να είναι προσβάσιμο μέσω web interface, πλήρως χωρίς την χρήση λογισμικού άλλου κατασκευαστή

Το προσφερόμενο υποσύστημα θα πρέπει να είναι συμβατό τουλάχιστον με Chrome και Firefox, με χρήση πρωτοκόλλου HTTPS και να παρέχει ένα εξαιρετικά φιλικό περιβάλλον οπτικοποίησης

και δυνατότητας απεικόνισης της πληροφορίας, με διαφορετικούς τρόπους, πλήρως διαμορφούμενο από το χρήστη.

Με τον ίδιο φιλικό τρόπο, ο χρήστης θα πρέπει να μπορεί να μετασχηματίσει-συσχετίσει κάθε μορφής δεδομένα, που προέρχονται από εντελώς ανομοιογενή περιβάλλοντα & υποδομές.

Το εφαρμοζόμενο σύστημα θα λειτουργήσει ως πύλη εισαγωγής του Δήμου στον κόσμο των ευφυών πόλεων «Smart Cities». Θα λειτουργήσει ως έξυπνη εφαρμογή και μπορεί να αποτελέσει ένα ολοκληρωμένο περιβάλλον («οικοσύστημα»), «ευφυσούς» διαχείρισης των υποδομών του Δήμου, με μεγάλο εύρος δυνατοτήτων παραμετροποίησης, επεκτασιμότητας και διαλειτουργικότητας .

Τεχνικά Χαρακτηριστικά

Τα γενικά χαρακτηριστικά της πλατφόρμας περιλαμβάνουν :

- Σχεδίαση Ανοικτής αρχιτεκτονικής
- Η κατασκευάστρια εταιρεία να διαθέτει:
 - ο Πρότυπο διαχείρισης Ποιότητας ISO 9001:2015 ή ισοδύναμο για το σχεδιασμό, ανάπτυξη, εγκατάσταση και υποστήριξη λογισμικού και την υλοποίηση έργων πληροφορικής.
 - ο Πρότυπο διαχείρισης ασφάλειας πληροφοριών ISO 27001:2013 ή ισοδύναμο για το σχεδιασμό, ανάπτυξη, εγκατάσταση και υποστήριξη λογισμικού και την υλοποίηση έργων πληροφορικής
 - ο Πρότυπο επιχειρησιακής συνέχειας πληροφοριών ISO 22301:2019 ή ισοδύναμο για το σχεδιασμό, ανάπτυξη, εγκατάσταση και υποστήριξη λογισμικού και την υλοποίηση έργων πληροφορικής.
- Ανεξαρτησία από λειτουργικά συστήματα
- Λειτουργία σε βάση δεδομένων ανοικτού λογισμικού
- Web based σχεδίαση και ανάπτυξη με πρόσβαση μέσω όλων των ευρέως διαδεδομένων εκδόσεων φυλλομετρητών
- Χρήση τεχνολογίας typescript , ανοικτού λογισμικού, για την ανάπτυξη του περιβάλλοντος χρηστών.
- Εγκατάσταση και λειτουργία στο Cloud
- Ενιαίο σύστημα ταυτοποίησης και ελέγχου δικαιωμάτων χρηστών
- Περιβάλλον εργασίας και μηνυμάτων στα ελληνικά

Διαλειτουργικότητα

Η πλατφόρμα θα πρέπει να διαθέτει σύστημα διαλειτουργικότητας με τρίτα συστήματα μέσω γνωστών προτύπων επικοινωνίας (rest API). Να υποστηρίζει πολλαπλά πρωτόκολλα επικοινωνίας με τεχνολογικά μέσα λύσεων έξυπνης πόλης.

Βασικά Χαρακτηριστικά της Πλατφόρμας

Οι γενικές αρχές βάσει των οποίων θα πρέπει να παραμετροποιείται το εφαρμοζόμενο Σύστημα είναι οι ακόλουθες:

- Να είναι ανοικτό (opensystem), χρησιμοποιώντας ανοικτά πρότυπα και σχεδιασμό ανοικτής Αρχιτεκτονικής), τα οποία διασφαλίζουν ομαλή λειτουργία του συνόλου των επιμέρους εφαρμογών/ υποσυστημάτων Smart Cities.
- Να εξασφαλίζει επεκτασιμότητα έχοντας αρθρωτή (modular) αρχιτεκτονική, ώστε να επιτρέπονται μελλοντικές επεκτάσεις και αντικαταστάσεις, ενσωματώσεις, αναβαθμίσεις ή αλλαγές διακριτών τμημάτων λογισμικού ή εξοπλισμού.
- Να εξασφαλίζει διαλειτουργικότητα με εύκολη επικοινωνία, και διασύνδεση με τρίτες εφαρμογές ή/ και συσκευές/ αισθητήρες, μέσω API (Application Programming Interface), και βάσει διεθνών Standard.
- Οι επιμέρους εφαρμογές/ υποσυστήματα να αποτελούν διακριτά τμήματα του πληροφοριακού συστήματος, σε ένα ενιαίο διαδικτυακό (web-based) περιβάλλον, με στόχο την επίτευξη ομοιομορφίας και το φιλικό τρόπο (user friendly) παρουσίασης.
- Να αξιοποιούνται συστήματα διαχείρισης σχεσιακών βάσεων δεδομένων (RDBMS), όσο και Columnar DBMS ιδανικές για εφαρμογές IoT τεράστιου όγκου δεδομένων, όπως αυτά θα παράγονται από την εναπόθεση δεδομένων από τους χρήστες και θα διατηρούνται σε βάθος χρόνου, είτε ως πρωτόλειο υλικό, είτε κατόπιν επεξεργασίας. Επιπλέον, διασφαλίζεται η αυξημένη διαθεσιμότητα και πρόσβαση των χρηστών στα διαθέσιμα δεδομένα.
- Να διασφαλίζεται η πληρότητα, η ποιότητα, η ακεραιότητα και η ασφάλεια των δεδομένων των εφαρμογών.
- Να εξασφαλίζει τη βέλτιστη οικονομία πόρων αλλά και τη βέλτιστη απόδοση των συστημάτων.
- Οι τεχνολογίες που χρησιμοποιούνται για την υλοποίηση του Συστήματος να είναι συμβατές με διεθνώς αναγνωρισμένα πρότυπα.
- Η σύνδεση του συστήματος με τις εφαρμογές/ υποσυστήματα να βασίζεται σε σύγχρονες και δοκιμασμένες τεχνολογίες, εξασφαλίζοντας με αυτόν τον τρόπο, ανθεκτικότητα στο χρόνο, αξιοπιστία και επεκτασιμότητα. Επίσης, το σύστημα να ενσωματώνει τεχνολογίες νέφους (Cloud) και να μπορεί να εγκατασταθεί πλήρως σε ιδεατές μηχανές σε αυτό.
- Να διασφαλίζεται η υψηλή διαθεσιμότητας (high availability) των υπηρεσιών του Συστήματος, να εξασφαλίζει δυνατότητες ανταπόκρισης σε υψηλό φορτίο και επέκτασης σε μοντέλο ανάκαμψης από καταστροφές, να παρέχει δυνατότητες για την υλοποίηση αρχιτεκτονικής χωρίς μοναδικό σημείο σφάλματος (no single point of failure), να διασφαλίζει την προστασία και γρήγορη ανάκαμψη από ανθρώπινα λάθη, την υψηλή διαθεσιμότητα κατά τη διάρκεια διαδικασιών αναδιοργάνωσης, συντήρησης και λήψης αντιγράφων ασφαλείας.
- Η αρχιτεκτονική της εφαρμοζόμενης πλατφόρμας θα πρέπει να βασίζεται στον αντικειμενοστραφή σχεδιασμό με γνώμονα την αξιοπιστία, την επεκτασιμότητα και τη βέλτιστη απόδοση.

Σταθμός Συλλογής Δεδομένων

Το συγκεκριμένο τμήμα της πλατφόρμας θα αναλαμβάνει τη διεκπεραίωση της επικοινωνίας με τις εφαρμογές/ υποσυστήματα smartcities και θα συγκεντρώνει τα δεδομένα σε μια ενιαία γραμμογραφημένη μορφή. Θα πρέπει να μπορεί να χειριστεί διάφορους τύπους σύνδεσης συμπεριλαμβανομένων των ακόλουθων:

- Σύνδεση με βάση δεδομένων
- Σύνδεση HTTP για τις συσκευές/συστήματα που υποστηρίζουν WebAPI
- FTP για τις συσκευές/συστήματα που εναποθέτουν αρχεία σε διακομιστή FTP
- Υποστήριξη ασύγχρονης συλλογής δεδομένων μέσω MQTT & AMQP

Επίπεδο Υπολογισμών

Οι κύριες αρμοδιότητες του συγκεκριμένου τμήματος είναι:

Η επεξεργασία των δεδομένων , Οι υπολογισμοί σε χρονοσειρές , Ο χειρισμός των συμβάντων, Η προετοιμασία αναφορών (reports), Οι ειδοποιήσεις (alarms)

Επίπεδο Παρουσίασης

Πρόκειται για την τελική εφαρμογή που θα χειρίζεται ο χρήστης μέσω φυλλομετρητή. Θα περιλαμβάνει το επίπεδο παρουσίασης μέσω του οποίου προβάλλονται και αξιοποιούνται dashboards, reports, οθόνες παραμετροποίησης κ.α. , με δυνατότητα πλήρους δημιουργίας, μετασχηματισμού δεδομένων (με χρήση λογικών ή μαθηματικών συναρτήσεων), από το χρήστη εφ' όσον έχει τα κατάλληλα δικαιώματα.

Στην πλατφόρμα θα πρέπει να υπάρχει η δυνατότητα να δημιουργηθούν χρήστες καθώς και ομάδες χρηστών, ενώ τα επίπεδα και οι δυνατότητες πρόσβασης στην κάθε ενότητα ή υπο-ενότητα της πλατφόρμας θα μπορούν να προσδιοριστούν πολύ αναλυτικά για κάθε χρήστη ή ομάδα χρηστών.

Η παραπάνω ευελιξία θα επιτρέπει τη δημιουργία τόσο χρονοδιαγραμμάτων για τον έλεγχο συστημάτων όσο και για τη δημιουργία αναφορών.

Το σύστημα θα επιτρέπει στον χρήστη να ομαδοποιεί τις έξυπνες συσκευές και αισθητήρες χωρίς περιορισμούς στα κριτήρια ομαδοποίησης. Η ομαδοποίηση μπορεί (χωρίς να περιορίζεται) στο είδος των συσκευών/αισθητήρων, στη γεωγραφική περιοχή

Κάθε χρήστης θα έχει τη δυνατότητα, ανάλογα με τα δικαιώματα που του έχουν εκχωρηθεί από τον διαχειριστή της πλατφόρμας, να παράγει αναφορές σχετικά με τις μετρήσεις/δεδομένα των εγκατεστημένων συσκευών/αισθητήρων. Ο χρήστης θα μπορεί να επιλέξει να δημιουργήσει τα δικά του Dashboard (απεριόριστος αριθμός)

Ο χρήστης θα μπορεί να επιλέξει να δημιουργήσει τα δικά του Widget, εντός των Dashboard, επιλέγοντας:

- Το χρονικό διάστημα για το οποίο επιθυμεί να απεικονίσει (ημέρα, εβδομάδα, μήνας, εξάμηνο, έτος, έτη ή συγκεκριμένα ημερολογιακό διάστημα)

- Το χρόνο δειγματοληψίας (aggregation period) για την απεικόνιση των δεδομένων (ανά 1, 5, 15 λεπτά, ανά ώρα, ημέρα, μήνα, έτος κλπ)
- Το είδος των γραφημάτων (map, bars, area, pie chart, line, scatter, gauge κ.λ.π.) Το εμφανιζόμενο αποτέλεσμα θα μπορεί να περιέχει:
 - Πρωτογενές ακατέργαστο μέγεθος (αριθμός μοναδικών επισκεπτών)
 - Αποτέλεσμα μαθηματικών ή λογικών συναρτήσεων που έχει ορίσει ο χρήστης, με τη χρήση της ενσωματωμένης στην πλατφόρμα, μαθηματικής και λογικής βιβλιοθήκης.

Ο χρήστης θα πρέπει να μπορεί να απεικονίσει οποιοδήποτε μέγεθος επιθυμεί σε ένα γράφημα, είτε πρωτογενές είτε υπολογιζόμενο ή και των δύο μορφών, ανεξαρτήτου ομάδας.

Θα πρέπει να μπορεί να κάνει εξαγωγή δεδομένων:

- Ολόκληρου του Dashboard ή
- Συγκεκριμένου Widget σε μορφή pdf, ή σε μορφή xls.

Διαδικτυακή εφαρμογή

Η διαδικτυακή εφαρμογή θα πρέπει να παρέχει:

Δυνατότητα πρόσβασης σε ιεραρχικούς καταλόγους σύμφωνα με τους οποίους θα είναι δομημένες οι πληροφορίες του έργου και των διαθέσιμων υπηρεσιών προς τους τελικούς χρήστες.

Η εφαρμογή θα πρέπει να χαρακτηρίζεται από ενιαία και παραμετροποιήσιμη διαδικτυακή διεπαφή (Web interface), φιλική προς τον χρήστη και με χρήση των πιο σύγχρονων προτύπων παρουσίασης. Το σύστημα θα ακολουθεί συγκεκριμένη γραφιστική δομή, με χρήση προσχεδιασμένων φορμών, templates και style sheets. Η όλη εικόνα θα συμβαδίζει με την εικόνα και το ύφος του Φορέα/Δήμου

Θα παρέχεται εύκολη και κατανοητή (self intuitive) πρόσβαση στην υπηρεσία, για όλους, συμπεριλαμβανομένων και ατόμων με ειδικές ανάγκες (θα ικανοποιούνται οι σχετικές προδιαγραφές του W3C consortium: <http://www.w3c.org/> στο επίπεδο 2A). Στο σχεδιασμό και υλοποίηση των εφαρμογών θα ληφθούν υπόψη τα πρότυπα που διέπουν τη συλλογή επεξεργασία και αποθήκευση προσωπικών δεδομένων και οι διεθνώς αναγνωρισμένοι κανόνες και οδηγίες προσβασιμότητας από ευπαθείς ομάδες πληθυσμού (όπως ενδεικτικά WAI).

Παροχή Site Map (χάρτης πύλης) και FAQ (συχνές ερωτήσεις).

Θα παρέχονται υπηρεσίες αναζήτησης με χρήση καθορισμένων από τον χρήστη κανόνων. Δηλαδή δυνατότητα πολυκριτηριακής αναζήτησης πληροφοριών. Η αναζήτηση βάσει κειμένου θα πρέπει να υποστηρίζει απλά ερωτήματα και λογικές πράξεις.

Το σύστημα θα μπορεί να ενσωματώσει/περιλάβει εργαλεία/εφαρμογές παρουσίασης στατιστικών δεδομένων και παραγωγής στατιστικών αναλύσεων.

Επιπρόσθετα, η διαδικτυακή εφαρμογή θα πρέπει να παρέχει και να ενσωματώνει τα ακόλουθα:

- Υποστήριξη στατικού περιεχομένου με πολυμέσα (εικόνες, ήχος, βίντεο)
- Υποστήριξη πολλαπλών χρηστών και ρόλων
- Αρχεία καταγραφής ενεργειών χρηστών
- Απεικόνιση των σημείων ενδιαφέροντος του έργου σε διαδραστικό χάρτη με τεχνολογία τουλάχιστον OSM (Open Street Maps)
- Υποστήριξη εύρεσης σημείων ενδιαφέροντος (θέσεις στάθμευσης, στάσεις ΜΜΕ) με χρήση πολλαπλών κριτηρίων
- Λειτουργία σε δύο γλώσσες (Αγγλικά και Ελληνικά)

Mobile Εφαρμογή :

- Διαθέσιμη τόσο για iOS όσο και για Android
- Προβολή των συνοπτικών στοιχείων των έργων και δράσεων ψηφιακού μετασχηματισμού όπως Τίτλος, διάρκεια, προϋπολογισμός, ποσοτικοί και ποιοτικοί στόχοι, ποσοστό ολοκλήρωσης
- Παραμετρικός ορισμός των δεδομένων που προβάλλονται ανά δράση ψηφιακού μετασχηματισμού.
- Προβολή συγκριτικών στοιχείων τρέχουσας με προηγούμενη χρονική περίοδο.
- Προβολή απολογιστικών στοιχείων για τα έργα ψηφιακού μετασχηματισμού.
- Ειδοποίηση χρηστών για ενημέρωση των διαθέσιμων δεδομένων
- Ειδοποίηση χρηστών για την εισαγωγή νέου έργου ή δράσης
- Δυνατότητα άμεσης επικοινωνίας με τους υπεύθυνους των έργων ψηφιακού μετασχηματισμού με την υποβολή σχολίων, ερωτήσεων και προτάσεων από τους χρήστες

Θα παραδοθεί μία (1) πλήρως λειτουργική ολοκληρωμένη πλατφόρμα διαχείρισης και συλλογής δεδομένων δράσεων ψηφιακού μετασχηματισμού του Δήμου, σύμφωνα με τα παραπάνω και σύμφωνα με τις λοιπές απαιτήσεις του Παραρτήματος Ι της παρούσας διακήρυξης.

3.2. Οριζόντιες Απαιτήσεις

3.2.1 Διαλειτουργικότητα και Διασυνδεσιμότητα

Η διαλειτουργικότητα αφορά στην ικανότητα του προτεινόμενου έργου για τη μεταφορά και χρησιμοποίηση της πληροφορίας – που αποθηκεύει, επεξεργάζεται και διακινεί – με άλλα πληροφοριακά συστήματα. Συγκεκριμένα αφορά σε:

- Μια σαφώς προσδιορισμένη και καθορισμένη μορφή για τις πληροφορίες (πρότυπα δόμησης της πληροφορίας / δεδομένων και της μετά-πληροφορίας / δεδομένων).
- Ένα σαφώς προσδιορισμένο και καθορισμένο τρόπο για την ανταλλαγή των πληροφοριών (τεχνολογίες επικοινωνιών και πρωτόκολλα με τα οποία μεταφέρεται η πληροφορία με την μορφή που καθορίζεται στο προηγούμενο σημείο).

- Ένα σαφώς προσδιορισμένο και καθορισμένο τρόπο για την πρόσβαση στις πληροφορίες και στα δεδομένα (ασφάλεια / έλεγχος πρόσβασης δηλαδή τεχνολογίες που χρησιμοποιούνται για την προστασία των υπηρεσιών διαλειτουργικότητας).
- Ένα σαφώς προσδιορισμένο και καθορισμένο τρόπο για την αναζήτηση των πληροφοριών και των δεδομένων (τεχνολογίες μεταδεδομένων, καταλόγου ή άλλες που χρησιμοποιούνται για την αναζήτηση πληροφοριών στο πλαίσιο των διαλειτουργικών υπηρεσιών).

Όσον αφορά στη διασυνδεσιμότητα στο πλαίσιο του παρόντος έργου θα πρέπει να υποστηρίζεται από τις παρεχόμενες λύσεις κατ' ελάχιστον τα εξής:

- Διασυνδεσιμότητα των εφαρμογών και των υπηρεσιών που θα αναπτυχθούν από τον Ανάδοχο.
- Διασυνδεσιμότητα με την υφιστάμενη υποδομή εφαρμογών και βάσεων δεδομένων.
- Να διασφαλίζεται η διαλειτουργικότητα μεταξύ των υπό υλοποίηση ψηφιακών έργων της παρούσης και των κεντρικών ψηφιακών συστημάτων των ΟΤΑ, μέσω προγραμματιστικών διεπαφών εφαρμογών (API).

Επιπλέον, δεδομένου ότι βασικό χαρακτηριστικό συστημάτων αυτού του τύπου είναι η διαλειτουργικότητα και η επικοινωνία για αποστολή δεδομένων σε τρίτες εφαρμογές, θα πρέπει να χρησιμοποιηθούν ευρέως διαδεδομένα πρότυπα για την διασφάλιση της διαλειτουργικότητας και να υπάρχει πλήρης συμμόρφωση με το Ευρωπαϊκό Πλαίσιο Διαλειτουργικότητας (Communication CCOM (2017) 134). Ως εκ τούτου, οι τεχνολογίες που θα χρησιμοποιούνται θα πρέπει να εξασφαλίζουν αξιοπιστία, ταχύτητα και επεκτασιμότητα.

Ενδεικτικά αναφέρεται η χρήση προτύπου ανταλλαγής δεδομένων JSON, μέσω προτύπων REST API's, RPC, GraphQL, για την ανταλλαγή δεδομένων με τα υπόλοιπα συστήματα, αλλά και τρίτα εξωτερικά συστήματα. Η χρήση SOAP services προτείνεται να αποφεύγεται.

3.2.2 Υποδομές λειτουργία και δίκτυα

Ο Ανάδοχος είναι υποχρεωμένος να εγκαταστήσει και να λειτουργήσει το προσφερόμενο Λογισμικό, σε Δημόσιο Ψηφιακό Κέντρο Δεδομένων το οποίο θα του υποδειχθεί από τον Δήμο. Για τον λόγο αυτό ο Ανάδοχος θα παραδώσει στο Δήμο τις απαιτήσεις των υποδομών για την ορθή λειτουργία της εφαρμογής.

Μέχρι την υπόδειξη από το Δήμο, του Ψηφιακού Κέντρου Δεδομένων στο οποίο τελικά θα εγκατασταθεί και θα φιλοξενηθεί η εφαρμογή, ο ανάδοχος δεσμεύεται να φιλοξενήσει την εφαρμογή, σε εγκατάσταση ευθύνης του ή σε ειδικό κέντρο φιλοξενίας δεδομένων (hostcenter) χωρίς επιπλέον κόστος για το Δήμο.

Το μέγιστο χρονικό διάστημα φιλοξενίας από τον ανάδοχο θα είναι πέντε (5) έτη από την ημερομηνία παράδοσης της εφαρμογής. Σε αυτό το χρονικό διάστημα ο ανάδοχος υποχρεούται να κάνει μετάπτωση(migration) της εφαρμογής στο Ψηφιακό Κέντρο Δεδομένων που θα του υποδειχθεί.

3.2.3 Ρευματοδότηση και τηλεπικοινωνιακές συνδέσεις

Για την κάλυψη των αναγκών επικοινωνίας αισθητήρων και εξοπλισμού στο πεδίο θα γίνει χρήση ασύρματου δικτύου WiFi που έχει υλοποιηθεί από τον Δήμο μέσω των έργων Wifi4Gr, Wifi4EU ή ίδιους

πόρους εφόσον υπάρχει κάλυψη . Διαφορετικά θα χρησιμοποιηθούν 4G/5G συνδέσεις (ανάλογα με τη διαθεσιμότητα). Για αυτό το λόγο η υποδομή θα πρέπει να διαθέτει και τους δύο τρόπους συνδέσεων (WiFi -4G/5G).

Ο ανάδοχος στην προσφορά του θα πρέπει να αναφέρει αναλυτικά τις ανάγκες ρευματοδότησης των συσκευών.

Οι απαιτούμενες ρευματοδοτήσεις των συσκευών των έξυπνων διαβάσεων πεζών θα γίνουν από το πλησιέστερο πύλαρ του οδοφωτισμού με χωριστή γραμμή με ευθύνη και έξοδα του αναδόχου. Όπου δεν υπάρχει πύλαρ οδοφωτισμού η ρευματοδότη θα πραγματοποιηθεί με νέο πύλαρ – πίνακα. Εάν δεν είναι εφικτή η ρευματοδότη μέσω δικτύου ΔΕΔΔΗΕ η παροχή ενέργειας για την πλήρη αυτονομία του συστήματος θα καλύπτεται με εναλλακτικές πηγές ενέργειας.

3.2.4 Απαιτήσεις ασφάλειας

Ο ανάδοχος του έργου θα πρέπει να λάβει ειδική μέριμνα και να δρομολογήσει τις κατάλληλες δράσεις για την ασφάλεια του πληροφοριακού συστήματος και υποδομών. Αρχικά, αυτή εξασφαλίζεται μέσω των δυνατοτήτων που παρέχει ο διακομιστής (server), στον οποίο και θα φιλοξενείται η βάση, παρέχοντας μέγιστη ασφάλεια, γρήγορη διαχείριση και επεξεργασία μεγάλων όγκων αρχείων.

Το Σύστημα, οφείλει να συμμορφώνεται με τον **Γενικό Κανονισμό Προστασίας Δεδομένων** της ΕΕ (**GDPR**), που έχει ως στόχο να διευρύνει την προστασία των δεδομένων στην εποχή των bigdata και του cloudcomputing, εξασφαλίζοντας ότι η προστασία των δεδομένων αποτελεί θεμελιώδες βασικό δικαίωμα, το οποίο θα ρυθμίζεται με συνέπεια σε όλη την Ευρώπη.

Επίσης το Σύστημα θα πρέπει να ακολουθεί τον σχεδιασμό “digitalbydefault” με την εφαρμογή των αρχών «Προστασία των Δεδομένων ήδη από το Σχεδιασμό και εξ Ορισμού» (Guidelines 4/2019 on Article 25 Data Protection byDesign and byDefault), του Κανονισμού 679/2016 (GDPR).

Για το σχεδιασμό του Έργου ο Ανάδοχος θα λάβει ειδική μέριμνα και να δρομολογήσει τις ακόλουθες δράσεις για:

- Ασφάλεια Πληροφοριακών Συστημάτων και Εφαρμογών.
- Προστασία της ακεραιότητας και της παροχής των πληροφοριών.
- Προστασία των εμπεριεχομένων δεδομένων αναζητώντας και εντοπίζοντας με μεθοδικό τρόπο τα τεχνικά μέτρα και τις οργανωτικές και διοικητικές διαδικασίες.

Για το σχεδιασμό και την υλοποίηση των τεχνικών μέτρων ασφαλείας του Έργου, ο Ανάδοχος θα λάβει υπόψη του:

- Το θεσμικό και νομικό πλαίσιο που ισχύει (π.χ. Προστασία Πνευματικών Δεδομένων).
- Τις σύγχρονες εξελίξεις στον τομέα Τεχνολογιών Πληροφορικής και επικοινωνιών (ΤΠΕ).
- Τις βέλτιστες πρακτικές στο χώρο ασφαλείας των ΤΠΕ (bestpractices).
- Τυχόν διεθνή de facto ή de jure σχετικά πρότυπα.

- Τα επαρκέστερα διατιθέμενα προϊόντα λογισμικού και υλικού και θα παραδίδει Πλάνο Ενεργειών για την Ασφάλεια του Συστήματος.

Κυβερνοασφάλεια

Θα πρέπει να ληφθούν υπόψη από τον Ανάδοχο:

- Η Εθνική Στρατηγική Κυβερνοασφάλειας 2020-2025 (ΑΔΑ: 6ΙΒΕ46ΜΤΛΠ-ΦΜ5 12/2020), μέσω της οποίας αναπτύσσεται ο κεντρικός σχεδιασμός της Ελληνικής Πολιτείας αναφορικά με τον τομέα της ασφάλειας στον κυβερνοχώρο.
- Τα τεχνικά μέτρα ασφάλειας θα πρέπει να υλοποιηθούν από τον Ανάδοχο στα πλαίσια της υλοποίησης του έργου.
- Η πρόσβαση στα πληροφοριακά συστήματα πρέπει να γίνεται πάντα μέσω κρυπτογράφηση των επικοινωνιών με πρωτόκολλα όπως το SSL.
- Στο σύνολό του, το έργο θα πρέπει να υποστηρίζει σύστημα ασφάλειας που θα λαμβάνει υπόψη ομάδες χρηστών με διαφορετικά/διαβαθμισμένα δικαιώματα, όσον αφορά την πρόσβαση στην πληροφορία. Για την επίτευξη του παραπάνω στόχου απαιτούνται
 - Ο καθορισμός χρηστών και δικαιωμάτων θα πρέπει να είναι συμβατός με την υφιστάμενη πολιτική χρήσης των υπηρεσιών. Σε περίπτωση απουσίας πολιτικής ο ανάδοχος οφείλει να παραδώσει σχετική μελέτη στην οποία κατ ελάχιστων θα πρέπει να περιγράφονται το σύνολο των χρηστών του φορέα, η εφαρμογή / εφαρμογές που εμπλέκονται με το παρόν έργο καθώς και τα δικαιώματα/ρόλοι που αντίστοιχα απαιτούνται. Η πολιτική χρήσης θα είναι σε μορφή τέτοια που θα δύναται να επεκταθεί για το σύνολο του φορέα.
 - Το σύνολο του έργου θα πρέπει να υποστηρίζει είτε σε επίπεδο προγραμματιστικής διεπαφής (API) είτε σε επίπεδο περιβάλλοντος χρήστη (UI) δυνατότητα πρόσβασης μέσω πρωτοκόλλων OAuth2, SAML2 ή αντίστοιχου.
 - Πέραν των τοπικών χρηστών θα πρέπει να λαμβάνεται υπ όψη για δυνατότητα χρήσης χρηστών από τρίτα συστήματα όπως σύνδεση μέσω eIDAS, ταυτοποίηση πολιτών και επιχειρήσεων μέσω TaxisNET και ταυτοποίηση δημοσίων υπαλλήλων μέσω TaxisNET.
- Απαγορεύεται ρητά η παραλαβή λογισμικού του οποίου οι ρυθμίσεις σύνδεσης σε βάσεις δεδομένων και λοιπών κωδικών πρόσβασης αποθηκεύονται σε αναγνώσιμη μη κρυπτογραφημένη μορφή σε αρχεία του λειτουργικού συστήματος.
- Απαγορεύεται ρητά η παραλαβή οποιουδήποτε λογισμικού στο οποίο είναι ενεργοί και λειτουργικοί οι χρήστες και οι κωδικοί αρχικής εγκατάστασης.

3.2.5 Υπηρεσίες εκπαίδευσης

Ο ανάδοχος θα παρέχει υπηρεσίες εκπαίδευσης στους διαχειριστές του Έργου. Η εκπαίδευση των χρηστών εντάσσεται στο πλαίσιο της υποχρέωσης του Αναδόχου για την ένταξη/αξιοποίηση του συστήματος σε λειτουργία. Στόχος της εκπαίδευσης είναι η γρήγορη αφομοίωση των διαδικασιών για τη λειτουργία, τη

συντήρηση, την επικαιροποίηση των δεδομένων καθώς και την επίλυση προβλημάτων. Ειδικότερα, οι στόχοι της εκπαίδευσης είναι οι εξής:

- η κατάρτιση και εκπαίδευση 2 τουλάχιστον στελεχών ή συνεργατών του Φορέα Λειτουργίας, που θα αναλάβουν την υποστήριξη του συστήματος.
- η ολοκληρωμένη μεταφορά τεχνογνωσίας προς έναν ικανό πυρήνα στελεχών ή συνεργατών του Φορέα Υλοποίησης και των συνεργαζόμενων φορέων, οι οποίοι θα αναλάβουν μετά το πέρας τη διαχείριση και την υποστήριξη όλων των λειτουργικών Ενοτήτων σε συνεργασία με τον Ανάδοχο.
- η ανάπτυξη των κατάλληλων δεξιοτήτων στους διαχειριστές του προτεινόμενου συστήματος, ώστε να υποστηριχθεί η διαδικασία της πλήρους ένταξής του σε παραγωγική λειτουργία.
- η επίλυση προβλημάτων που σχετίζονται με την αρχική εξοικείωση των χρηστών και διαχειριστών του συστήματος και τη συστηματική υποστήριξη της προσαρμογής τους στα νέα εργαλεία.

Ο Ανάδοχος θα συντάξει έντυπο ή άλλο υλικό όπως video σε ηλεκτρονική μορφή εκπαιδευτικό υλικό, ως εγχειρίδια χρήσης. Το υλικό θα συνταχθεί στην Ελληνική γλώσσα.

Ο υποψήφιος ανάδοχος, θα πρέπει να παρουσιάσει στην προσφορά του ολοκληρωμένο προτεινόμενο πρόγραμμα κατάρτισης το οποίο δεν θα ξεπερνά τις 20 ώρες.

3.2.6 Υπηρεσίες πιλοτικής λειτουργίας

Μετά την επιτυχή ολοκλήρωση όλων των ελέγχων και την αποδοχή τους από τους αρμόδιους υπαλλήλους του Δήμου, αρχίζει η Περίοδος Πιλοτικής Λειτουργίας. Στην περίοδο αυτή το σύστημα θα εγκατασταθεί και θα λειτουργήσει σε πραγματικές συνθήκες εργασίας.

Ο Ανάδοχος υποχρεούται να υποστηρίξει την λειτουργία του συστήματος και τους χρήστες κάτω από πραγματικές συνθήκες λειτουργίας εξασφαλίζοντας την απαιτούμενη διαθεσιμότητα για χρονικό διάστημα 15 ημερών (πιλοτική λειτουργία). Κατά την περίοδο αυτή ο Ανάδοχος θα βρίσκεται σε συνεχή συνεργασία με τους υπεύθυνους του Δήμου, δίχως να είναι απαραίτητη η φυσική παρουσία στις εγκαταστάσεις του Δήμου.

Στη φάση της Πιλοτικής λειτουργίας ο Ανάδοχος υποχρεούται να προσφέρει τις εξής υπηρεσίες:

- Βελτιώσεις της εφαρμογής.
- Επίλυση προβλημάτων – υποστήριξη χρηστών.
- Συλλογή παρατηρήσεων από τους χρήστες.
- Διόρθωση / Διαχείριση λαθών.
- Υποστήριξη στον χειρισμό και λειτουργία των υπολογιστών, κλπ. στ) Υποστήριξη της λειτουργίας του εξοπλισμού.

Ο υποψήφιος Ανάδοχος στην τεχνική προσφορά του υποχρεούται να περιγράψει αναλυτικά την δομή και οργάνωση της παραπάνω υπηρεσίας.

3.2.7 Διασφάλιση ποιότητας

Το Έργο θα πρέπει να υλοποιηθεί με γνώμονα το Ελληνικό Πλαίσιο Διαλειτουργικότητας & Υπηρεσιών Ηλεκτρονικών Συναλλαγών (Έκδοση 4.0 Μάρτιος 2012) και το Πλαίσιο Παροχής Υπηρεσιών Ηλεκτρονικής Διακυβέρνησης (υπ' αριθμ. ΥΑΠ/Φ.40.4/1/989 απόφαση, ΦΕΚ 1301 Β' 2012).

Ο Ανάδοχος θα πρέπει ,για τις διεπαφές χρήστη , να προβεί σε αξιολόγηση της προσβασιμότητας βάση προτύπων W3C (οδηγίες WCAG 2.1) όλων των σελίδων και της ορθότητας της σύνταξης HTML 5 και CSS 3, με χρήση πρόσφορων αξιόπιστων και ανεξάρτητων μεθόδων-εργαλείων όπως: των Online εργαλείων αξιολόγησης του W3C5, την αξιολόγηση συμμόρφωσης από το ελληνικό γραφείο του W3C του Ινστιτούτου Τεχνολογίας και Έρευνας (ΙΤΕ). Στα σημεία που τυχόν θα προκύψουν, θα πρέπει να παρέμβει κατάλληλα (και σε επίπεδο κώδικα).

Οι διεπαφές χρήστη οφείλουν να είναι προσβάσιμες μέσω φυλλομετρητή ή/και μέσω κινητών συσκευών. Οι διεπαφές χρήστη μέσω φυλλομετρητή πρέπει να είναι συμβατές με τις τελευταίες εκδόσεις τουλάχιστον εκ των δημοφιλέστερων φυλλομετρητών. Αντίστοιχα οι εφαρμογές κινητών συσκευών θα πρέπει να είναι διαθέσιμες στην τελευταία έκδοση κατ ελάχιστον του λειτουργικού συστήματος Android και του λειτουργικού συστήματος iOS.

Θα πρέπει να είναι πλήρως προσβάσιμες και να σχεδιαστούν έτσι ώστε να ικανοποιεί όλα τα σημεία ελέγχου προτεραιότητας 1 και 2 των "Οδηγιών για την Προσβασιμότητα του Περιεχομένου του Ιστού 2.0" (WCAG 2.1), τα οποία αφορούν τους απόλυτους και τους ουσιώδεις περιορισμούς για την πρόσβαση στο περιεχόμενο ενός ιστότοπου (Συμμόρφωση με τις οδηγίες WCAG 2.1, Επίπεδο AA). Οι διεπαφές χρήστη θα πρέπει να διατίθενται κατ ελάχιστον στην ελληνική γλώσσα. Ο ανάδοχος οφείλει να επιδείξει στην τεχνική προσφορά του ενδεικτικά mockups της προτεινόμενης λύσης.

Ο Ανάδοχος πρέπει να λάβει μέριμνα ώστε να διασφαλίζονται οι απαιτήσεις προστασίας των αποθηκευμένων και προς αξιοποίηση προσωπικών δεδομένων (Διαχειριστών, χρηστών και επισκεπτών) που έχουν τεθεί από τον ισχύοντα Γενικό Κανονισμό για την Προστασία των Δεδομένων (General Data Protection Regulation, GDPR, Κανονισμός της ΕΕ) και της απαίτησης Διασφάλισης της ιδιωτικότητας και της προστασίας προσωπικών δεδομένων από το Πλαίσιο Διαλειτουργικότητας & Υπηρεσιών Ηλεκτρονικών Συναλλαγών (Έκδοση 4.0) και τους σχετικούς νόμους (ν.2472/97 όπως έχει τροποποιηθεί και ισχύει). Ο Ανάδοχος θα πρέπει μεταξύ των ελέγχων που θα διενεργήσει (βλέπε κεφάλαιο «Απαιτήσεις Ασφαλείας»), να αναφερθεί στα αποτελέσματα και στις μεθόδους που αξιοποίησε για τη διασφάλιση των ανωτέρω απαιτήσεων. Ο Ανάδοχος, κατά τη φάση της παραγωγικής λειτουργίας, οφείλει εφόσον του ζητηθεί, να παράσχει τη συνεργασία του στον Δήμο, εφ' όσον χρειαστεί να υποβάλει σχετικό φάκελο για τη χορήγηση άδειας του Ιστότοπου από την Αρχή Προστασίας Δεδομένων Προσωπικού Χαρακτήρα.

Ο Ανάδοχος πρέπει να λάβει μέριμνα έτσι ώστε το Σύστημα να συμμορφώνεται πλήρως στις απαιτήσεις του Νόμου 4624/2019 «Αρχή Προστασίας Δεδομένων Προσωπικού Χαρακτήρα, μέτρα εφαρμογής του Κανονισμού (ΕΕ) 2016/679 του Ευρωπαϊκού Κοινοβουλίου και του Συμβουλίου της 27ης Απριλίου 2016 για την προστασία των φυσικών προσώπων έναντι της επεξεργασίας δεδομένων».

Ο Ανάδοχος πρέπει να λάβει μέριμνα έτσι ώστε το Σύστημα να συμμορφώνεται πλήρως στις απαιτήσεις του Νόμου 4727/2020 Ψηφιακή Διακυβέρνηση (Ενσωμάτωση στην Ελληνική Νομοθεσία της Οδηγίας (ΕΕ) 2016/2102 και της Οδηγίας (ΕΕ) 2019/1024) Ηλεκτρονικές Επικοινωνίες (Ενσωμάτωση στο Ελληνικό Δίκαιο

της Οδηγίας (ΕΕ) 2018/1972) και άλλες διατάξεις. Συγκεκριμένα, πρέπει να δοθεί ειδική μέριμνα σε ότι αφορά τα Άρθρα:

- Άρθρο 3. Γενικές αρχές ψηφιακής διακυβέρνησης
- Άρθρο 4. Δικαίωμα πρόσβασης στις πληροφορίες των φορέων του δημόσιου τομέα
- Άρθρο 34. Επικοινωνία μεταξύ δημοσίων φορέων και φυσικών ή νομικών προσώπων ή νομικών οντοτήτων
- Άρθρο 35. Ιστοσελίδες δημοσίων φορέων

Καθώς και το σύνολο των προδιαγραφών των Κεφαλαίων:

- ΚΕΦΑΛΑΙΟ Η΄, Ψηφιακή προσβασιμότητα (ενσωμάτωση στην ελληνική νομοθεσία της οδηγίας (ΕΕ) 2016/2102 του ευρωπαϊκού κοινοβουλίου και του συμβουλίου, της 26ης Οκτωβρίου 2016, για την προσβασιμότητα των ισότοπων και των εφαρμογών για φορητές συσκευές των οργανισμών του δημοσίου τομέα)
- ΚΕΦΑΛΑΙΟ Ι΄, Ανοικτά δεδομένα και περαιτέρω χρήση πληροφοριών του δημοσίου τομέα (ενσωμάτωση στην ελληνική νομοθεσία της οδηγίας (ΕΕ) 2019/1024 του ευρωπαϊκού κοινοβουλίου και του συμβουλίου, της 20ης Ιουνίου 2019, για τα ανοικτά δεδομένα και την περαιτέρω χρήση πληροφοριών του δημοσίου τομέα αναδιατύπωση)
- ΚΕΦΑΛΑΙΟ ΙΒ΄, ΔΙΑΛΕΙΤΟΥΡΓΙΚΟΤΗΤΑ
- ΚΕΦΑΛΑΙΟ ΙΓ΄, ΥΠΟΔΟΜΕΣ

Εφόσον στο πλαίσιο του Έργου παράγονται υπηρεσίες που πρόκειται να διατεθούν μέσω της Ενιαίας Ψηφιακής Πύλης του Δημοσίου GOV.GR, θα πρέπει να λαμβάνονται υπόψη οι απαιτήσεις της εγκυκλίου του ΥΠΗΔΙΑ με αριθμ. πρωτ. 45250/22.12.21 (ΑΔΑ Ψ7ΝΟ46ΜΤΛΠ-ΩΘ5) “Κανόνες για την παροχή ψηφιακών δημόσιων υπηρεσιών”.

Με το σχεδιασμό, την υλοποίηση και τις καθορισμένες πολιτικές (πολιτική ασφαλείας, λήψη backup, διατήρηση εναλλακτικού διαδικτυακού τόπου σε περίπτωση καταστροφής, δυνατότητα ενημέρωσης των Διαχειριστών από το σύστημα στα σημεία που εντοπίζονται κίνδυνοι-προβλήματα), ο Ανάδοχος πρέπει να διασφαλίσει την απρόσκοπτη λειτουργία και διαθεσιμότητα (availability) (στόχος: οι ηλεκτρονικές υπηρεσίες να είναι συνεχώς διαθέσιμες και να μην παρουσιάζουν προβλήματα στη λειτουργία τους, ενώ εάν συμβούν να μπορούν οι κυριότερες να αποκατασταθούν σε σύντομο- εύλογο χρόνο).

3.2.8 Υπηρεσίες Εγγύησης και Συντήρησης

Στην τιμή αγοράς και για τουλάχιστον δύο έτη από την ημερομηνία παράδοσης του Έργου, ο Ανάδοχος υποχρεούται να προσφέρει δωρεάν υπηρεσίες Εγγύησης Καλής Λειτουργίας και Συντήρησης για το Έργο και τα υποσυστήματά του, έτσι ώστε να επιλυθούν προβλήματα δυσλειτουργίας της εφαρμογής και τυχόν σφαλμάτων.

Κατά την περίοδο εγγύησης καλής λειτουργίας του συστήματος, οι προσφερόμενες υπηρεσίες του Αναδόχου είναι οι παρακάτω:

- Διασφάλιση καλής λειτουργίας του Έργου και των υποσυστημάτων του.
- Ο χρόνος απόκρισης μετά από κλήση και αναφορά προβλήματος από το Δήμο πρέπει να είναι μικρότερος των 2 ωρών εντός των ωρών λειτουργίας του helpdesk.
- Αποκατάσταση των ανωμαλιών λειτουργίας του λογισμικού εφαρμογών (bugs) πλήρης αποκατάσταση με κατάλληλη διορθωτική έκδοση (patch/fix). Κατόπιν έγγραφης ειδοποίησης από τον Δήμο, ο Ανάδοχος είναι υποχρεωμένος να επιλύει τα προβλήματα. Ο χρόνος αποκατάστασης δεν πρέπει να ξεπερνά τις δύο (2) εργάσιμες ημέρες.
- Παράδοση – εγκατάσταση τυχόν νέων εκδόσεων του λογισμικού εφαρμογών.
- Παράδοση αντιτύπων όλων των μεταβολών ή των επανεκδόσεων ή τροποποιήσεων των εγχειριδίων του υλικού και λογισμικού.
- Υπηρεσία HelpDesk για όλους τους χρήστες του συστήματος του Δήμου, διαθέσιμη από τις 9:00 – 17:00 όλες τις εργάσιμες ημέρες, η οποία να είναι προσβάσιμη μέσω email που θα δηλώσει ο υποψήφιος Ανάδοχος.

Για την ενεργοποίηση των προσφερόμενων υπηρεσιών συντήρησης, πέρας της ισχύος της εγγύησης, δύναται να καταρτιστεί ειδική σύμβαση συντήρησης. Ο χρόνος ισχύος της σύμβασης συντήρησης θα καθορισθεί από τον Δήμο. Στη σύμβαση συντήρησης θα εξειδικεύονται οι όροι και οι παρεχόμενες υπηρεσίες που αναφέρονται παραπάνω και θα ορίζεται το διάστημα σε ακέραια έτη από το πέρασ ισχύος της εγγύησης καλής λειτουργίας.

3.3. Χρονοδιάγραμμα, Φάσεις Υλοποίησης και Παραδοτέα

Ως συνολικός χρόνος παράδοσης, ορίζεται το χρονικό διάστημα δεκαοχτώ (18) μηνών. Ο προμηθευτής είναι υποχρεωμένος να λάβει όλα τα κατάλληλα μέτρα για την μεταφορά, παράδοση και εγκατάσταση των ειδών στο Δήμο. Επίσης είναι υπεύθυνος για κάθε ζημιά που πιθανόν να γίνει μέχρι της παραδόσεως αυτών. Ο χρόνος παράδοσης αρχίζει να υπολογίζεται από την υπογραφή της σχετικής σύμβασης. Κακοτεχνίες και ατέλειες δεν δικαιολογούνται καθώς και καθυστέρηση του χρόνου παράδοσης.

Χρονοδιάγραμμα Υλοποίησης

ΦΑΣΗ	ΠΕΡΙΓΡΑΦΗ ΦΑΣΗΣ	ΜΗΝΕΣ ΥΛΟΠΟΙΗΣΗΣ								
		1	2-4	4-6	6-8	8-10	10-12	12-14	14-17	18
1	Μελέτη εφαρμογής & Μελέτη ταξινόμησης των δεδομένων (data classification)									
2	Προμήθεια-Εγκατάσταση-Παραμετροποίηση ψηφιακών συστημάτων / λύσεων									

3	Εκπαίδευση										
4	Πιλοτική Λειτουργία										

Ακολουθούν αναλυτικά οι φάσεις υλοποίησης και τα παραδοτέα του έργου.

Το έργο θα υλοποιηθεί στις παρακάτω τέσσερις (4) φάσεις:

Φάση No	1	Τίτλος	Μελέτη εφαρμογής
Έναρξη (Μήνας)	1	Λήξη (Μήνας)	1
<p>Στόχοι : Μελέτη εφαρμογής και καταγραφή ιδιαίτερων αναγκών του Δήμου στην οποία θα περιλαμβάνεται η μελέτη ταξινόμησης των δεδομένων (data classification), δεδομένης της παρ. 2 του άρθρου 85 του Ν.4727/2020, όπου αναφέρεται ότι «Κάθε νέο πληροφοριακό σύστημα των φορέων του δημοσίου τομέα πρέπει να συνοδεύεται από μελέτη ταξινόμησης των δεδομένων (data classification)</p>			
<p>Περιγραφή Υλοποίησης: Η πρώτη φάση αποτελεί βασικό οδηγό υλοποίησης του έργου. Ο Ανάδοχος θα αναλάβει την καταγραφή των ιδιαίτερων αναγκών του Δήμου και την εκπόνηση μελέτης εφαρμογής και υλοποίησης των προτεινόμενων λύσεων. Η μελέτη εφαρμογής θα περιλαμβάνει ενδεικτικά:</p> <ul style="list-style-type: none"> • Καταγραφή και επικαιροποίηση της υφιστάμενης κατάστασης των εφαρμογών και τεχνολογιών των εμπλεκόμενων συστημάτων • Μεθοδολογία και εργαλεία διοίκησης του έργου – Επικαιροποίηση χρονοδιαγράμματος • Μελέτη διαλειτουργικότητας και διεπαφής με τα υφιστάμενα πληροφοριακά συστήματα, εφαρμογές και άλλους εμπλεκόμενους φορείς και πολίτες • Ανάλυση απαιτήσεων χρηστών • Ανάλυση λειτουργικών απαιτήσεων των συστημάτων και επικαιροποίηση του εξοπλισμού και των εκδόσεων λογισμικού • Μεθοδολογία και προγραμματισμός μετάπτωσης δεδομένων, εφόσον απαιτείται • Σχέδιο συνεχούς παρακολούθησης της ορθής λειτουργίας του συστήματος. • Πλάνο εκπαίδευσης, μεθοδολογία, πρόγραμμα και καθορισμός εκπαιδευτικού υλικού 			
<p>Παραδοτέα:</p> <ul style="list-style-type: none"> • Δύο (2) Μελέτες Εφαρμογής (μια για κάθε Τμήμα) στις οποίες θα περιλαμβάνονται οι μελέτες ταξινόμησης των δεδομένων (data classification), δεδομένης της παρ. 2 του άρθρου 85 του Ν.4727/2020, όπου αναφέρεται ότι «Κάθε νέο πληροφοριακό σύστημα των φορέων του δημοσίου τομέα πρέπει να συνοδεύεται από μελέτη ταξινόμησης των δεδομένων (data classification) 			

Φάση No	2	Τίτλος	Προμήθεια – Εγκατάσταση – Παραμετροποίηση ψηφιακών συστημάτων/ λύσεων
Έναρξη (Μήνας)	2	Λήξη (Μήνας)	17

Στόχοι : Προμήθεια – Εγκατάσταση – Παραμετροποίηση των ψηφιακών συστημάτων/ λύσεων

Περιγραφή Υλοποίησης: Η φάση αυτή περιλαμβάνει την προμήθεια, εγκατάσταση και παραμετροποίηση των ειδών εξοπλισμού και των λογισμικών που απαιτούνται για κάθε ολοκληρωμένη εφαρμογή / δράση σύμφωνα με τις τεχνικές και λειτουργικές απαιτήσεις. Στη παρούσα φάση θα πραγματοποιηθούν και τυχόν ενέργειες εισαγωγής – μεταφοράς και μετάπτωσης δεδομένων εφόσον αυτές απαιτούνται. Ο Ανάδοχος, στο τέλος της φάσης αυτής θα πρέπει να έχει πραγματοποιήσει και τους απαραίτητους ελέγχους και δοκιμές, ώστε να διασφαλιστεί ότι οι λύσεις που έχουν αναπτυχθεί είναι σύμφωνες με τις τεχνικές και λειτουργικές απαιτήσεις που έχουν καθοριστεί στην 1η Φάση του έργου.

Παραδοτέα:

ΤΜΗΜΑ 1: «Έξυπνες διαβάσεις πεζών και φιλικές προς ΑΜΕΑ και εγκατάσταση έξυπνων συστημάτων μέτρησης ποιότητας αέρα στην επικράτεια του Δήμου»

Οκτώ (8) ολοκληρωμένες, πλήρως λειτουργικές έξυπνες διαβάσεις πεζών και φιλικές προς ΑΜΕΑ, σύμφωνα με τις τεχνικές και λειτουργικές απαιτήσεις της δράσης 01. Έξυπνες διαβάσεις πεζών και φιλικές προς ΑΜΕΑ και εγκατάσταση έξυπνων συστημάτων μέτρησης ποιότητας αέρα στην επικράτεια του Δήμου - Δράση 4 και 21 marketplace

ΤΜΗΜΑ 2: «Συστήματα ηλεκτρονικής διακυβέρνησης και ενίσχυσης ψηφιακών υποδομών του Δήμου»

- Ένα (1) ολοκληρωμένο, πλήρως λειτουργικό σύστημα Διαβούλευσης Προϋπολογισμού, Τεχνικού Προγράμματος, σύμφωνα με τις τεχνικές και λειτουργικές απαιτήσεις της δράσης 02. Ηλεκτρονικό Σύστημα Διαβούλευσης Προϋπολογισμού, Τεχνικού Προγράμματος - Δράση 30 marketplace.
- Ένα (1) ολοκληρωμένο, πλήρως λειτουργικό σύστημα διαχείρισης και οργάνωσης της Διοίκησης και της επιχειρησιακής ικανότητας του Δήμου, σύμφωνα με τις τεχνικές και λειτουργικές απαιτήσεις της δράσης 03. Ηλεκτρονικό σύστημα διαχείρισης και οργάνωσης της Διοίκησης και της επιχειρησιακής ικανότητας των ΟΤΑ - Δράση 32 marketplace.
- Μία (1) ολοκληρωμένη, πλήρως λειτουργική πλατφόρμα διαχείρισης και συλλογής δεδομένων δράσεων ψηφιακού μετασχηματισμού του Δήμου, σύμφωνα με τις τεχνικές και λειτουργικές απαιτήσεις της δράσης 04. Κεντρική ενιαία πλατφόρμα διαχείρισης και συλλογής δεδομένων δράσεων ψηφιακού μετασχηματισμού των ΟΤΑ - Δράση 35 marketplace

Φάση Νο	3	Τίτλος	Εκπαίδευση
Έναρξη	18 (Μήνας)	Λήξη (Μήνας)	18
Στόχοι : Στόχος της εκπαίδευσης είναι η γρήγορη αφομοίωση των διαδικασιών για τη λειτουργία, τη συντήρηση, την επικαιροποίηση των δεδομένων καθώς και την επίλυση προβλημάτων.			

Περιγραφή Υλοποίησης:

Στόχοι της εκπαίδευσης είναι οι εξής:

- η κατάρτιση και εκπαίδευση 2 τουλάχιστον στελεχών ή συνεργατών του Φορέα Λειτουργίας, που θα αναλάβουν την υποστήριξη του συστήματος.
- η ολοκληρωμένη μεταφορά τεχνογνωσίας προς έναν ικανό πυρήνα στελεχών ή συνεργατών του Φορέα Υλοποίησης και των συνεργαζόμενων φορέων, οι οποίοι θα αναλάβουν μετά το πέρας τη διαχείριση και την υποστήριξη όλων των λειτουργικών Ενοτήτων σε συνεργασία με τον Ανάδοχο.
- η ανάπτυξη των κατάλληλων δεξιοτήτων στους διαχειριστές του προτεινόμενου συστήματος, ώστε να υποστηριχθεί η διαδικασία της πλήρους ένταξής του σε παραγωγική λειτουργία.
- η επίλυση προβλημάτων που σχετίζονται με την αρχική εξοικείωση των χρηστών και διαχειριστών του συστήματος και τη συστηματική υποστήριξη της προσαρμογής τους στα νέα εργαλεία.

Στη φάση αυτή ο Ανάδοχος θα οριστικοποιήσει το πλάνο εκπαίδευσης, θα σχεδιάσει το αναλυτικό πρόγραμμα εκπαίδευσης διαχειριστών και χρηστών ανά αντικείμενο και ρόλο, το χρονοδιάγραμμα της εκπαίδευσης και θα δημιουργήσει το εκπαιδευτικό υλικό στην ελληνική γλώσσα (έντυπο ή άλλο υλικό όπως video σε ηλεκτρονική μορφή). Μετά την υλοποίηση των παραπάνω ενεργειών θα ξεκινήσει η εκπαίδευση των στελεχών του Δήμου. Με την ολοκλήρωση της εκπαίδευσης θα ακολουθήσει η αξιολόγηση των αποτελεσμάτων της και εισηγητικά μέτρα για τη μεγιστοποίηση της επιχειρησιακής αξιοποίησης των εφαρμογών/ λύσεων.

Θεωρείται σημαντικό η εκπαίδευση να πραγματοποιηθεί παράλληλα με τη Φάση 2 του έργου, ώστε τα στελέχη που θα εκπαιδευτούν να είναι σε θέση να ανταποκριθούν πλήρως στα καθήκοντα τους, ανάλογα με το ρόλο τους, κατά την πιλοτική λειτουργία των συστημάτων/ λύσεων.

Παραδοτέα:

Δύο (2) Εκθέσεις Υλοποίησης Εκπαίδευσης, μία για κάθε τμήμα, οι οποίες θα περιλαμβάνουν κατ' ελάχιστον:

Εγχειρίδια εκπαίδευσης – Υπηρεσίες εκπαίδευσης - Έκθεση αξιολόγησης εκπαίδευσης - Παρουσιολόγια

Φάση Νο	4	Τίτλος	Πιλοτική Λειτουργία
Έναρξη (Μήνας)	18	Λήξη (Μήνας)	18
Στόχοι : Λειτουργία του συστήματος σε πραγματικές συνθήκες			
Περιγραφή Υλοποίησης:			
Στη φάση αυτή ο Ανάδοχος υποχρεούται να υποστηρίξει την λειτουργία του συστήματος και τους χρήστες κάτω από πραγματικές συνθήκες λειτουργίας εξασφαλίζοντας την απαιτούμενη διαθεσιμότητα για χρονικό διάστημα 15 ημερών (πιλοτική λειτουργία). Κατά την περίοδο αυτή ο Ανάδοχος θα βρίσκεται σε συνεχή			

συνεργασία με τους υπεύθυνους του Δήμου, δίχως να είναι απαραίτητη η φυσική παρουσία στις εγκαταστάσεις του Δήμου.

Στη φάση της Πιλοτικής λειτουργίας ο Ανάδοχος υποχρεούται να προσφέρει τις εξής υπηρεσίες:

- Βελτιώσεις της εφαρμογής
- Επίλυση προβλημάτων – υποστήριξη χρηστών
- Συλλογή παρατηρήσεων από τους χρήστες
- Διόρθωση / Διαχείριση λαθών
- Υποστήριξη στον χειρισμό και λειτουργία των υπολογιστών, κλπ. στ) Υποστήριξη της λειτουργίας του εξοπλισμού.

Παραδοτέα : Δύο (2) αποτελεσμάτων Πιλοτικής λειτουργίας (μία για κάθε Τμήμα).

Πίνακας Παραδοτέων

A/A Παραδοτέου	Τίτλος Παραδοτέου	Τύπος Παραδοτέου ¹⁶	Μήνας Παράδοσης
ΤΜΗΜΑ 1: «Έξυπνες διαβάσεις πεζών και φιλικές προς ΑΜΕΑ και εγκατάσταση έξυπνων συστημάτων μέτρησης ποιότητας αέρα στην επικράτεια του Δήμου»			
1.	Μελέτη Εφαρμογής και μελέτη ταξινόμησης δεδομένων	M	1
2.	Οκτώ (8) ολοκληρωμένες, πλήρως λειτουργικές έξυπνες διαβάσεις πεζών και φιλικές προς ΑΜΕΑ, σύμφωνα με τις τεχνικές και λειτουργικές απαιτήσεις της δράσης 01. Έξυπνες διαβάσεις πεζών και φιλικές προς ΑΜΕΑ και εγκατάσταση έξυπνων συστημάτων μέτρησης ποιότητας αέρα στην επικράτεια του Δήμου - Δράση 4 και 21 marketplace	Σ	17
3.	Έκθεση Υλοποίησης Εκπαίδευσης	AN	18
4.	Έκθεση αποτελεσμάτων Πιλοτικής λειτουργίας	AN	18
ΤΜΗΜΑ 2: «Συστήματα ηλεκτρονικής διακυβέρνησης και ενίσχυσης ψηφιακών υποδομών του Δήμου».			
1.	Μελέτη Εφαρμογής και μελέτη ταξινόμησης δεδομένων	M	1
2.	<ul style="list-style-type: none"> • Ένα (1) ολοκληρωμένο, πλήρως λειτουργικό σύστημα Διαβούλευσης Προϋπολογισμού, Τεχνικού Προγράμματος, σύμφωνα με τις 	Σ	17

¹⁶Τύπος Παραδοτέου: Μ (Μελέτη), ΑΝ (Αναφορά), Λ (Λογισμικό), Υ (Υλικό/Εξοπλισμός), Υ (Υπηρεσία), Σ (Σύστημα), ΑΛ (Άλλο)

	<p>τεχνικές και λειτουργικές απαιτήσεις της δράσης</p> <p>02. Ηλεκτρονικό Σύστημα Διαβούλευσης Προϋπολογισμού, Τεχνικού Προγράμματος - Δράση 30 marketplace.</p> <ul style="list-style-type: none"> Ένα (1) ολοκληρωμένο, πλήρως λειτουργικό σύστημα διαχείρισης και οργάνωσης της Διοίκησης και της επιχειρησιακής ικανότητας του Δήμου, σύμφωνα με τις τεχνικές και λειτουργικές απαιτήσεις της δράσης <p>03. Ηλεκτρονικό σύστημα διαχείρισης και οργάνωσης της Διοίκησης και της επιχειρησιακής ικανότητας των ΟΤΑ - Δράση 32 marketplace.</p> <ul style="list-style-type: none"> Μία (1) ολοκληρωμένη, πλήρως λειτουργική πλατφόρμα διαχείρισης και συλλογής δεδομένων δράσεων ψηφιακού μετασχηματισμού του Δήμου, σύμφωνα με τις τεχνικές και λειτουργικές απαιτήσεις της δράσης <p>04. Κεντρική ενιαία πλατφόρμα διαχείρισης και συλλογής δεδομένων δράσεων ψηφιακού μετασχηματισμού των ΟΤΑ - Δράση 35 marketplace</p>		
3.	Έκθεση Υλοποίησης Εκπαίδευσης	AN	18
4.	Έκθεση αποτελεσμάτων Πιλοτικής λειτουργίας	AN	18

3.4. Σχήμα Διοίκησης, Σχεδιασμού και Υλοποίησης

Ο υποψήφιος Ανάδοχος υποχρεούται να υποβάλλει στην προσφορά του ολοκληρωμένη πρόταση για το σχήμα διοίκησης, την οργάνωση για την υλοποίηση και το προσωπικό που θα διαθέσει (ομάδα έργου), με αναλυτική αναφορά του αντικειμένου και του χρόνου απασχόλησής τους. Τυχόν αλλαγή του προσωπικού θα τελεί υπό την έγκριση της αρμόδιας Επιτροπής Παρακολούθησης και Παραλαβής. Στην καταγραφή της ομάδας του έργου θα πρέπει ρητώς να συμπεριληφθεί ο Υπεύθυνος του έργου από την πλευρά του Αναδόχου και ο αναπληρωτής αυτού, οι οποίοι θα αναλάβουν την απευθείας επικοινωνία με την Αναθέτουσα Αρχή, το συντονισμό των εργασιών και την διευθέτηση ζητημάτων που άπτονται της παρακολούθησης, παραλαβής και πληρωμής του έργου. Πιο συγκεκριμένα ο υποψήφιος Ανάδοχος θα πρέπει να παρουσιάσει στην Προσφορά του τουλάχιστον τα ακόλουθα:

- την διάρθρωση της Ομάδας Έργου με προσδιορισμό των ρόλων και αρμοδιοτήτων των υποομάδων εργασίας,
- το συνολικό χρόνο απασχόλησης του εκάστοτε μέλους της Ομάδας Έργου.

3.5. Πνευματικά Δικαιώματα

Όλα τα αποτελέσματα - μελέτες, στοιχεία και κάθε άλλο έγγραφο ή αρχείο σχετικό με το Έργο, το περιεχόμενο, ο πηγαίος κώδικας (source code) με τις απαραίτητες επεξηγήσεις και οι βάσεις δεδομένων, όπου επιτρέπεται και δεν αποτελεί απλώς παραχώρηση άδειας χρήσης, καθώς και όλα τα υπόλοιπα παραδοτέα που θα αποκτηθούν ή θα αναπτυχθούν από τον Ανάδοχο με δαπάνες του Έργου, θα διαθέτουν τις κατάλληλες εκείνες άδειες, ώστε να μην μπορούν να προκύψουν μεταγενέστερες αξιώσεις αποκλειστικότητας ως προς τη χρήση και συντήρησή του (ή και να παρεμποδιστεί η διάθεσή του σε τρίτους), που μπορεί να τα διαχειρίζεται και να τα εκμεταλλεύεται (όχι εμπορικά), **εκτός και αν ήδη προϋπάρχουν σχετικά πνευματικά δικαιώματα.**

3.6. Εμπιστευτικότητα

Ο Ανάδοχος έχει την υποχρέωση να τηρήσει εμπιστευτικές και να μην γνωστοποιήσει σε οποιοδήποτε τρίτο, πέραν των άμεσα εμπλεκόμενων στην υλοποίηση, οποιαδήποτε έγγραφα ή πληροφορίες που θα περιέλθουν σε γνώση του κατά την εκτέλεση των υπηρεσιών και την εκπλήρωση των υποχρεώσεων του. Επίσης, απαγορεύεται η χρήση ή εκμετάλλευση των πληροφοριών, οι οποίες θα περιέλθουν σε γνώση του Αναδόχου καθ' οιονδήποτε τρόπο, στα πλαίσια εκτέλεσης του παρόντος, οι οποίες είναι εμπιστευτικές για σκοπούς διαφορετικούς από την εκτέλεση του παρόντος. Ο Ανάδοχος επιβάλλει τις υποχρεώσεις αυτές στους υπεργολάβους του και στους με οποιονδήποτε τρόπο συνδεδεμένους με αυτόν για την υλοποίηση. Σε περίπτωση παραβίασης, ο Δήμος επιφυλάσσεται να ασκήσει κάθε νόμιμο δικαίωμα.

ΜΕΡΟΣ Β- ΟΙΚΟΝΟΜΙΚΟ ΑΝΤΙΚΕΙΜΕΝΟ ΤΗΣ ΣΥΜΒΑΣΗΣ

Η παρούσα Σύμβαση χρηματοδοτείται από την Ευρωπαϊκή Ένωση (ΕΤΠΑ) και από Εθνικούς Πόρους της Ελλάδας μέσω του Προγράμματος Δημοσίων Επενδύσεων (Κωδ., του έτους) και περιλαμβάνεται στο Υποέργο 1 «Υλοποίηση Δράσεων του marketplace για τον ψηφιακό μετασχηματισμό του Δήμου Μαλεβιζίου», της Πράξης : «ΨΗΦΙΑΚΟΣ ΜΕΤΑΣΧΗΜΑΤΙΣΜΟΣ ΔΗΜΟΥ ΜΑΛΕΒΙΖΙΟΥ», η οποία έχει ενταχθεί στο Επιχειρησιακό Πρόγραμμα «Ψηφιακός Μετασχηματισμός» με βάση την Απόφαση Ένταξης με αρ. πρωτ. του και έχει λάβει κωδικό MIS 6000582

Η κοστολόγηση των δράσεων πραγματοποιήθηκε, λαμβάνοντας υπόψη τα παραδοτέα της Επιτροπής Διερεύνησης Τιμών του Δήμου Μαλεβιζίου, η οποία συστάθηκε με την υπ. αρ. 169/2022 (ΑΔΑ: ΨΘΞΟΛΣ-ΥΝΧ) Απόφαση της Οικονομικής Επιτροπής του Δήμου και συγκεκριμένα το υπ. αρ. πρωτ..... Πρακτικό, όπου αποτυπώνονται τα αποτελέσματα έρευνας αγοράς που πραγματοποιήθηκε και ελήφθησαν τρεις μη δεσμευτικές προσφορές από τρεις ανεξάρτητους μεταξύ τους προμηθευτές. Η κοστολόγηση έχει λάβει υπόψη και το οικονομικό πλαφόν (μέγιστο κόστος συμπεριλαμβανομένου ΦΠΑ) που έχει τεθεί από την Πρόσκληση με κωδ: 01, Α/Α Πρόσκλησης ΟΠΣ 241 και τίτλο Πρόσκλησης «ΨΗΦΙΑΚΟΣ ΜΕΤΑΣΧΗΜΑΤΙΣΜΟΣ ΤΩΝ ΟΤΑ»

Η εκτιμώμενη αξία της σύμβασης ανέρχεται στο ποσό των 361.534,40 € συμπεριλαμβανομένου ΦΠΑ 24% (προϋπολογισμός χωρίς ΦΠΑ: 291.560,00 € ΦΠΑ : 69.974,40€) και αναλύεται ανά τμήμα ως εξής:

ΤΜΗΜΑ 1: «Έξυπνες διαβάσεις πεζών και φιλικές προς ΑΜΕΑ και εγκατάσταση έξυπνων συστημάτων μέτρησης ποιότητας αέρα στην επικράτεια του Δήμου», εκτιμώμενης αξίας 223.150,40 € συμπεριλαμβανομένου ΦΠΑ 24 % (καθαρή αξία: 179.960,00 €, ΦΠΑ 24%: 43.190,40 €).

ΑΝΩΤΑΤΟ ΣΥΝΟΛΙΚΟ ΚΟΣΤΟΣ ΕΠΙ ΠΟΙΝΗ ΑΠΟΚΛΕΙΣΜΟΥ ΓΙΑ ΤΟ ΤΜΗΜΑ 1	
ΔΡΑΣΗ	ΠΕΡΙΟΡΙΣΜΟΣ
01. Έξυπνες διαβάσεις πεζών και φιλικές προς ΑΜΕΑ και εγκατάσταση έξυπνων συστημάτων μέτρησης ποιότητας αέρα στην επικράτεια του Δήμου - Δράση 4 και 21 marketplace	Όχι

ΤΜΗΜΑ 2 : «Συστήματα ηλεκτρονικής διακυβέρνησης και ενίσχυσης ψηφιακών υποδομών του Δήμου», εκτιμώμενης αξίας 138.384,00 € συμπεριλαμβανομένου ΦΠΑ 24 % (καθαρή αξία: 111.600,00 €, ΦΠΑ 24%: 26.784,00€).

ΑΝΩΤΑΤΟ ΣΥΝΟΛΙΚΟ ΚΟΣΤΟΣ ΕΠΙ ΠΟΙΝΗ ΑΠΟΚΛΕΙΣΜΟΥ ΓΙΑ ΤΟ ΤΜΗΜΑ 2	
ΔΡΑΣΗ	ΠΕΡΙΟΡΙΣΜΟΣ
02. Ηλεκτρονικό Σύστημα Διαβούλευσης Προϋπολογισμού, Τεχνικού Προγράμματος - Δράση 30 marketplace	40.000,00 € (συμπεριλαμβανομένου ΦΠΑ 24%)
03. Ηλεκτρονικό σύστημα διαχείρισης και οργάνωσης της Διοίκησης και της επιχειρησιακής ικανότητας των ΟΤΑ. - Δράση 32 marketplace.	20.000,00 € (συμπεριλαμβανομένου ΦΠΑ 24%)
04. Κεντρική ενιαία πλατφόρμα διαχείρισης και συλλογής δεδομένων δράσεων ψηφιακού μετασχηματισμού των ΟΤΑ. - Δράση 35 marketplace	όχι

ΠΑΡΑΡΤΗΜΑ II - Ειδική Συγγραφή Υποχρεώσεων

ΑΡΘΡΟ 1: Αντικείμενο Σύμβασης

Η προμήθεια αφορά στην ανάπτυξη και υλοποίηση των δράσεων ψηφιακού μετασχηματισμού του Δήμου Μαλεβιζίου, οι οποίες περιλαμβάνονται στο Υποέργο 1 με τίτλο «Υλοποίηση Δράσεων του marketplace για τον ψηφιακό μετασχηματισμό του Δήμου Μαλεβιζίου» της Πράξης «Δράσεις Ψηφιακού Μετασχηματισμού του Δήμου Μαλεβιζίου», που θα υποβληθεί προς χρηματοδότηση στο πλαίσιο της Πρόσκλησης με κωδ: 01, Α/Α Πρόσκλησης ΟΠΣ 241 και τίτλο Πρόσκλησης «ΨΗΦΙΑΚΟΣ ΜΕΤΑΣΧΗΜΑΤΙΣΜΟΣ ΤΩΝ ΟΤΑ» , του Υπουργείου Ψηφιακής Διακυβέρνησης / Ειδική Υπηρεσία Διαχείρισης Προγράμματος «Ψηφιακός Μετασχηματισμός».

ΑΡΘΡΟ 2: Ισχύουσες διατάξεις

Η εκτέλεση της προμήθειας θα γίνει με ανοιχτό διεθνή ηλεκτρονικό διαγωνισμό, με σφραγισμένες προσφορές και κριτήριο κατακύρωσης την πλέον συμφέρουσα από οικονομικής άποψης προσφορά βάσει βέλτιστης σχέσης ποιότητας – τιμής, σύμφωνα με τις διατάξεις του Ν. 4412/2016.

Η ανάθεση και εκτέλεση της σύμβασης διέπεται από την κείμενη νομοθεσία και τις κατ' εξουσιοδότηση αυτής εκδοθείσες κανονιστικές πράξεις, όπως ισχύουν και ιδίως:

- του ν. 4412/2016 (Α' 147) "Δημόσιες Συμβάσεις Έργων, Προμηθειών και Υπηρεσιών (προσαρμογή στις Οδηγίες 2014/24/ ΕΕ και 2014/25/ΕΕ)"
- του ν. 4622/19 (Α' 133) «Επιτελικό Κράτος: οργάνωση, λειτουργία & διαφάνεια της Κυβέρνησης, των κυβερνητικών οργάνων & της κεντρικής δημόσιας διοίκησης» και ιδίως του άρθρου 37
- του ν. 4700/2020 (Α' 127) «Ενιαίο κείμενο Δικονομίας για το Ελεγκτικό Συνέδριο, ολοκληρωμένο νομοθετικό πλαίσιο για τον προσυμβατικό έλεγχο, τροποποιήσεις στον Κώδικα Νόμων για το Ελεγκτικό Συνέδριο, διατάξεις για την αποτελεσματική απονομή της δικαιοσύνης και άλλες διατάξεις» και ιδίως των άρθρων 324-337
- του ν. 4013/2011 (Α' 204) «Σύσταση ενιαίας Ανεξάρτητης Αρχής Δημοσίων Συμβάσεων και Κεντρικού Ηλεκτρονικού Μητρώου Δημοσίων Συμβάσεων...»,
- του άρθρου 4 του π.δ. 118/07 (Α' 150)
- του άρθρου 5 της απόφασης με αριθμ. 11389/1993 (Β' 185) του Υπουργού Εσωτερικών
- του ν. 3548/2007 (Α' 68) «Καταχώριση δημοσιεύσεων των φορέων του Δημοσίου στο νομαρχιακό και τοπικό Τύπο και άλλες διατάξεις»,
- του ν. 4601/2019 (Α' 44) «Εταιρικοί μετασχηματισμοί και εναρμόνιση του νομοθετικού πλαισίου με τις διατάξεις της Οδηγίας 2014/55/ΕΕ του Ευρωπαϊκού Κοινοβουλίου και του Συμβουλίου της 16ης Απριλίου 2014 για την έκδοση ηλεκτρονικών τιμολογίων στο πλαίσιο δημόσιων συμβάσεων και λοιπές διατάξεις»

- του ν. 4912/2022 «Ενιαία Αρχή Δημοσίων Συμβάσεων και άλλες διατάξεις του Υπουργείου Δικαιοσύνης»
- της υπ' αριθμ. 57654/22.05.2017 Απόφασης του Υπουργού Οικονομίας και Ανάπτυξης με θέμα : “Ρύθμιση ειδικότερων θεμάτων λειτουργίας και διαχείρισης του Κεντρικού Ηλεκτρονικού Μητρώου Δημοσίων Συμβάσεων (ΚΗΜΔΗΣ)” (Β’ 1781)
- της υπ’ αριθμ. 64233/08.06.2021 (Β’ 2453/ 09.06.2021) Κοινής Απόφασης των Υπουργών Ανάπτυξης και Επενδύσεων και Ψηφιακής Διακυβέρνησης με θέμα «Ρυθμίσεις τεχνικών ζητημάτων που αφορούν την ανάθεση των Δημοσίων Συμβάσεων Προμηθειών και Υπηρεσιών με χρήση των επιμέρους εργαλείων και διαδικασιών του Εθνικού Συστήματος Ηλεκτρονικών Δημοσίων Συμβάσεων (ΕΣΗΔΗΣ)»
- της αριθμ. Κ.Υ.Α. οικ. 60967 ΕΞ 2020 (Β’ 2425/18.06.2020) «Ηλεκτρονική Τιμολόγηση στο πλαίσιο των Δημόσιων Συμβάσεων δυνάμει του ν. 4601/2019» (Α’ 44)
- της αριθμ. 63446/2021 Κ.Υ.Α. (Β’ 2338/02.06.2020) «Καθορισμός Εθνικού Μορφότυπου ηλεκτρονικού τιμολογίου στο πλαίσιο των Δημοσίων Συμβάσεων».
- της αριθμ. Κ.Υ.Α. οικ. 14900/21 (Β’ 466): «Έγκριση σχεδίου Δράσης για τις Πράσινες Δημόσιες Συμβάσεις» (ΑΔΑ: ΨΡΤΟ46ΜΤΛΡ-Χ92).
- του ν. 3419/2005 (Α’ 297) «Γενικό Εμπορικό Μητρώο (Γ.Ε.ΜΗ.) και εκσυγχρονισμός της Επιμελητηριακής Νομοθεσίας»
- του ν. 4635/2019 (Α’ 167) « Επενδύω στην Ελλάδα και άλλες διατάξεις» και ιδίως των άρθρων 85 επ.
- του ν. 4270/2014 (Α’ 143) «Αρχές δημοσιονομικής διαχείρισης και εποπτείας (ενσωμάτωση της Οδηγίας 2011/85/ΕΕ) – δημόσιο λογιστικό και άλλες διατάξεις»
- του π.δ. 80/2016 (Α’ 145) «Ανάληψη υποχρεώσεων από τους Διατάκτες»
- της παρ. Ζ του Ν. 4152/2013 (Α’ 107) «Προσαρμογή της ελληνικής νομοθεσίας στην Οδηγία 2011/7 της 16.2.2011 για την καταπολέμηση των καθυστερήσεων πληρωμών στις εμπορικές συναλλαγές»,
- του ν. 4314/2014 (Α’ 265) «Α) Για τη διαχείριση, τον έλεγχο και την εφαρμογή αναπτυξιακών παρεμβάσεων για την προγραμματική περίοδο 2014–2020, Β) Ενσωμάτωση της Οδηγίας 2012/17 του Ευρωπαϊκού Κοινοβουλίου και του Συμβουλίου της 13ης Ιουνίου 2012 (ΕΕ L 156/16.6.2012) στο ελληνικό δίκαιο, τροποποίηση του ν. 3419/2005 (Α’ 297) και άλλες διατάξεις»
- του ν. 4727/2020 (Α’ 184) «Ψηφιακή Διακυβέρνηση (Ενσωμάτωση στην Ελληνική Νομοθεσία της Οδηγίας (ΕΕ) 2016/2102 και της Οδηγίας (ΕΕ) 2019/1024) – Ηλεκτρονικές Επικοινωνίες (Ενσωμάτωση στο Ελληνικό Δίκαιο της Οδηγίας (ΕΕ) 2018/1972 και άλλες διατάξεις»,
- του π.δ 28/2015 (Α’ 34) «Κωδικοποίηση διατάξεων για την πρόσβαση σε δημόσια έγγραφα και στοιχεία»,
- του ν. 2859/2000 (Α’ 248) «Κύρωση Κώδικα Φόρου Προστιθέμενης Αξίας»,

- του ν.2690/1999 (Α' 45) «Κύρωση του Κώδικα Διοικητικής Διαδικασίας και άλλες διατάξεις» και ιδίως των άρθρων 1,2, 7, 11 και 13 έως 15,
- του ν. 2121/1993 (Α' 25) «Πνευματική Ιδιοκτησία, Συγγενικά Δικαιώματα και Πολιτιστικά Θέματα»,
- του Κανονισμού (ΕΕ) 2016/679 του ΕΚ και του Συμβουλίου, της 27ης Απριλίου 2016, για την προστασία των φυσικών προσώπων έναντι της επεξεργασίας των δεδομένων προσωπικού χαρακτήρα και για την ελεύθερη κυκλοφορία των δεδομένων αυτών και την κατάργηση της οδηγίας 95/46/ΕΚ (Γενικός Κανονισμός για την Προστασία Δεδομένων) (Κείμενο που παρουσιάζει ενδιαφέρον για τον ΕΟΧ) ΟJ L 119,
- του ν. 4624/2019 (Α' 137) «Αρχή Προστασίας Δεδομένων Προσωπικού Χαρακτήρα, μέτρα εφαρμογής του Κανονισμού (ΕΕ) 2016/679 του Ευρωπαϊκού Κοινοβουλίου και του Συμβουλίου της 27ης Απριλίου 2016 για την προστασία των φυσικών προσώπων έναντι της επεξεργασίας δεδομένων προσωπικού χαρακτήρα και ενσωμάτωση στην εθνική νομοθεσία της Οδηγίας (ΕΕ) 2016/680 του Ευρωπαϊκού Κοινοβουλίου και του Συμβουλίου της 27ης Απριλίου 2016 και άλλες διατάξεις».
- των σε εκτέλεση των ανωτέρω νόμων εκδοθεισών κανονιστικών πράξεων, των λοιπών διατάξεων που αναφέρονται ρητά ή απορρέουν από τα οριζόμενα στα συμβατικά τεύχη της παρούσας, καθώς και του συνόλου των διατάξεων του ασφαλιστικού, εργατικού, κοινωνικού, περιβαλλοντικού και φορολογικού δικαίου που διέπει την ανάθεση και εκτέλεση της παρούσας σύμβασης, έστω και αν δεν αναφέρονται ρητά παραπάνω.

ΑΡΘΡΟ 3: Συμβατικά στοιχεία

Συμβατικά στοιχεία κατά σειρά ισχύος είναι:

- α) Διακήρυξη Διαγωνισμού.
- β) Τεχνική Προσφορά.
- γ) Οικονομική Προσφορά
- δ) Σύμβαση.

ΑΡΘΡΟ 4ο : Επιλογή Προμηθευτών

Για την αξιολόγηση των προσφορών λαμβάνονται υπόψη οι ισχύουσες διατάξεις του Νόμου 4412/2016 (ΦΕΚ 147Α/08.08.2016) υπό την προϋπόθεση ότι τα κριτήρια που επιλέγονται τηρούν τις βασικές αρχές της Συνθήκης της Ε.Ε. Η κατακύρωση τελικά γίνεται στον εντός όρων και τεχνικών προδιαγραφών προμηθευτή, του οποίου η προσφορά κρίθηκε ως πλέον συμφέρουσα από οικονομική άποψη, βάσει βέλτιστης σχέσης ποιότητας – τιμής.

ΑΡΘΡΟ 5ο : Τρόπος εκτέλεσης της προμήθειας

Η εκτέλεση της παραπάνω προμήθειας θα πραγματοποιηθεί με την διενέργεια ανοικτού διαγωνισμού άνω των ορίων και με κριτήριο κατακύρωσης την πλέον συμφέρουσα από οικονομική άποψη προσφορά, βάσει βέλτιστης σχέσης ποιότητας – τιμής, σύμφωνα με την σε ισχύ νομοθεσία που διέπει τις προμήθειες φορέων Ο.Τ.Α., Ν.4412/2016.

ΑΡΘΡΟ 6ο: Έγκριση Αποτελέσματος - Ανακοίνωση Κατακύρωσης

Το αρμόδιο όργανο για την αξιολόγηση του αποτελέσματος του διαγωνισμού με γνωμοδότηση του προς την Οικονομική Επιτροπή του Δήμου Μαλεβιζίου που αποφασίζει σχετικά, μπορεί να προτείνει:

- α. Κατακύρωση της δαπάνης
- β. Ματαίωση του αποτελέσματος και επανάληψη με τροποποίηση ή μη των όρων και των τεχνικών προδιαγραφών
- γ. Την διενέργεια κλήρωσης μεταξύ ισοδύναμων προσφορών.

Στην απόφαση κατακύρωσης αναφέρονται υποχρεωτικά οι προθεσμίες για την αναστολή της σύναψης της σύμβασης. Η αναθέτουσα αρχή κοινοποιεί αμέσως την απόφαση κατακύρωσης, μαζί με αντίγραφο όλων των πρακτικών της διαδικασίας ελέγχου και αξιολόγησης των προσφορών, σε κάθε προσφέροντα εκτός από τον προσωρινό ανάδοχο με κάθε πρόσφορο τρόπο, όπως με τηλεομοιοτυπία, ηλεκτρονικό ταχυδρομείο κ.λπ., επί αποδείξει.

Η απόφαση κατακύρωσης δεν παράγει τα έννομα αποτελέσματά της, εφόσον η αναθέτουσα αρχή δεν την κοινοποίησε σε όλους τους προσφέροντες. Τα έννομα αποτελέσματα της απόφασης κατακύρωσης και ιδίως η σύναψη της σύμβασης επέρχονται εφόσον και όταν συντρέξουν σωρευτικά τα εξής:

- α) άπρακτη πάροδος των προθεσμιών άσκησης των προβλεπόμενων στις κείμενες διατάξεις βοηθημάτων και μέσων στο στάδιο της προδικαστικής και δικαστικής Προστασίας και από τις αποφάσεις αναστολών επί αυτών,
- β) κοινοποίηση της απόφασης κατακύρωσης στον προσωρινό ανάδοχο, εφόσον ο τελευταίος υποβάλει επικαιροποιημένα τα δικαιολογητικά του άρθρου 80 του Ν.4412/16, έπειτα από σχετική πρόσκληση.

ΑΡΘΡΟ 7ο : Σύμβαση

Μετά την επέλευση των εννόμων αποτελεσμάτων της απόφασης κατακύρωσης, η αναθέτουσα αρχή προσκαλεί τον ανάδοχο να προσέλθει για την υπογραφή του συμφωνητικού, εντός δεκαπέντε (15) ημερών από την κοινοποίηση σχετικής έγγραφης ειδικής πρόσκλησης και να καταθέσει την κατά το άρθρο 10 της παρούσας, εγγύηση για την καλή εκτέλεση αυτής. Με την υπογραφή της σύμβασης ο προμηθευτής θα εγγυηθεί ότι η παραδιδόμενη προμήθεια ανταποκρίνεται πλήρως στις απαιτούμενες τεχνικές προδιαγραφές και θα είναι κατασκευασμένη με υλικά και εργασία αρίστης ποιότητας απαλλαγμένη δε από κάθε κρυπτό και φανερό ελάττωμα. Θα ανταποκρίνεται από κάθε πλευρά στη χρήση και λειτουργία για την οποία προορίζεται και σε καμία περίπτωση δεν θα γίνουν δεκτά υλικά δευτέρας ποιότητας. Η σύμβαση συντάσσεται με βάση τους όρους της διακήρυξης, των τευχών που την συνοδεύουν και την προσφορά του αναδόχου που έγινε αποδεκτή από το Δήμο, καθώς και τις τυχούσες τροποποιήσεις όρων που και από τα δύο συμβαλλόμενα μέρη έγιναν αποδεκτές. Η σύμβαση δεν μπορεί να περιέχει όρους αντίθετους με τα παραπάνω στοιχεία και περιλαμβάνει τουλάχιστον τα εξής :

- Τον τόπο και τον χρόνο της υπογραφής της σύμβασης.
- Τα συμβαλλόμενα μέρη.

- Την σχετική δαπάνη
- Την συμφωνηθείσα τιμή.
- Τον τόπο, τον τρόπο και τον χρόνο παράδοσης εκτέλεσης της δαπάνης.
- Τις τεχνικές προδιαγραφές σύμφωνα και με την τεχνική προσφορά του αναδόχου.
- Τις προβλεπόμενες εγγυήσεις.
- Τον τρόπο παραλαβής.
- Τον τρόπο πληρωμής.
- Τις διατάξεις εκτέλεσης της δαπάνης.
- Τον τρόπο επίλυσης των τυχόν διαφορών.
- Τις προβλεπόμενες ρήτρες.

Κατά την σύνταξη της δημόσιας σύμβασης εφαρμόζονται οι διατάξεις του άρθρου 129 του Ν.4412/2016 ήτοι: α) οι διατάξεις του παρόντος, β) οι όροι της σύμβασης και γ) συμπληρωματικά ο Αστικός Κώδικας καθώς και οι όροι του άρθρου 130 του Ν.4412/2016.

Η σύμβαση υπογράφεται για τον Δήμο από τον Δήμαρχο. Το αντικείμενο της σύμβασης θα παραμείνει αναλλοίωτο κατά την εκτέλεσή της. Η σύμβαση τροποποιείται μόνο όταν αυτό προβλέπεται από συμβατικό όρο ή όταν συμφωνήσουν και τα δύο συμβαλλόμενα μέρη ύστερα από γνωμοδότηση των αρμόδιων οργάνων αξιολόγησης.

Η Σύμβαση δύναται να παραταθεί σύμφωνα με το Άρθρο 206 του Ν.4412/2016 «Χρόνος παράδοσης υλικών» και το Άρθρο 132 την περίπτωση ε) του Ν.4412/2016 Τροποποίηση συμβάσεων κατά τη διάρκειά τους (άρθρο 72 Οδηγίας 2014/24/ΕΕ), όταν οι τροποποιήσεις, ανεξαρτήτως της αξίας τους, δεν είναι ουσιώδεις κατά την έννοια της παρ. 4.

ΑΡΘΡΟ 8ο : Χρόνος - Τρόπος παράδοσης

Ως συνολικός χρόνος παράδοσης, ορίζεται το χρονικό διάστημα **δεκαοχτώ (18) μηνών**. Ο προμηθευτής είναι υποχρεωμένος να λάβει όλα τα κατάλληλα μέτρα για την μεταφορά, παράδοση και εγκατάσταση των ειδών στο Δήμο. Επίσης είναι υπεύθυνος για κάθε ζημιά που πιθανόν να γίνει μέχρι της παραδόσεως αυτών. Ο χρόνος παράδοσης αρχίζει να υπολογίζεται από την υπογραφή της σχετικής σύμβασης. Κακοτεχνίες και ατέλειες δεν δικαιολογούνται καθώς και καθυστέρηση του χρόνου παράδοσης.

ΑΡΘΡΟ 9ο : Παραλαβή των υλικών

Η παραλαβή των υλικών γίνεται από επιτροπές, πρωτοβάθμιες ή και δευτεροβάθμιες, που συγκροτούνται σύμφωνα με την παρ. 11 περ. β του άρθρου 221 του Ν.4412/16 σύμφωνα με τα οριζόμενα στο άρθρο 208 του ως άνω νόμου.

Κατά την διαδικασία παραλαβής των υλικών διενεργείται ποσοτικός και ποιοτικός έλεγχος και εφόσον το επιθυμεί μπορεί να παραστεί και ο προμηθευτής. Ο ποιοτικός έλεγχος των υλικών γίνεται με πρακτική δοκιμασία και εξέταση της λειτουργικότητας τους.

Το κόστος της διενέργειας των ελέγχων βαρύνει τον ανάδοχο.

Η επιτροπή παραλαβής, μετά τους προβλεπόμενους ελέγχους συντάσσει πρωτόκολλα (μακροσκοπικό – οριστικό- παραλαβής του υλικού με παρατηρήσεις –απόρριψης των υλικών) σύμφωνα με την παρ.3 του άρθρου 208 του ν. 4412/16.

Τα πρωτόκολλα που συντάσσονται από τις επιτροπές (πρωτοβάθμιες – δευτεροβάθμιες) κοινοποιούνται υποχρεωτικά και στους αναδόχους.

Υλικά που απορρίφθηκαν ή κρίθηκαν παραληπτά με έκπτωση επί της συμβατικής τιμής, με βάση τους ελέγχους που πραγματοποίησε η πρωτοβάθμια επιτροπή παραλαβής, μπορούν να παραπέμπονται για επανεξέταση σε δευτεροβάθμια επιτροπή παραλαβής ύστερα από αίτημα του αναδόχου ή αυτεπάγγελτα σύμφωνα με την παρ. 5 του άρθρου 208 του ν.4412/16. Τα έξοδα βαρύνουν σε κάθε περίπτωση τον ανάδοχο.

ΑΡΘΡΟ 10ο : Εγγυήσεις Συμμετοχής - Καλής Εκτέλεσης της σύμβασης - Καλής λειτουργίας

Οι κατωτέρω αναφερόμενες εγγυήσεις εκδίδονται από πιστωτικά ιδρύματα που λειτουργούν νόμιμα στα κράτη - μέλη της Ένωσης ή του Ευρωπαϊκού Οικονομικού Χώρου ή στα κράτη-μέρη της ΣΔΣ και έχουν, σύμφωνα με τις ισχύουσες διατάξεις, το δικαίωμα αυτό. Μπορούν, επίσης, να εκδίδονται από το Ε.Τ.Α.Α. - Τ.Μ.Ε.Δ.Ε. ή να παρέχονται με γραμμάτιο του Ταμείου Παρακαταθηκών και Δανείων με παρακατάθεση σε αυτό του αντίστοιχου χρηματικού ποσού. Αν συσταθεί παρακαταθήκη με γραμμάτιο παρακατάθεσης χρεογράφων στο Ταμείο Παρακαταθηκών και Δανείων, τα τοκομερίδια ή μερίσματα που λήγουν κατά τη διάρκεια της εγγύησης επιστρέφονται μετά τη λήξη τους στον υπέρ ου η εγγύηση οικονομικό φορέα.

10.1 Εγγύηση συμμετοχής

Η εγγύηση συμμετοχής, ορίζεται σε ποσοστό 2% επί της εκτιμώμενης αξίας της σύμβασης χωρίς ΦΠΑ. Η εγγύηση συμμετοχής πρέπει να ισχύει τουλάχιστον για τριάντα (30) ημέρες μετά τη λήξη του χρόνου ισχύος της προσφοράς που θα ζητά η διακήρυξη.

10.2 Εγγύηση καλής εκτέλεσης

Για τον ανάδοχο της προμήθειας η εγγύηση καλής εκτέλεσης της σύμβασης ορίζεται σε ποσοστό 4% επί της εκτιμώμενης αξίας της σύμβασης ή του τμήματος της σύμβασης και κατατίθεται μέχρι και την υπογραφή του συμφωνητικού.

Ο χρόνος ισχύος της εγγύησης καλής εκτέλεσης πρέπει να είναι μεγαλύτερος από τον συμβατικό χρόνο παράδοσης, για διάστημα δύο (2) μηνών.

Η/Οι εγγύηση/εις καλής εκτέλεσης επιστρέφεται/ονται στο σύνολό του/ς μετά από την ποσοτική και ποιοτική παραλαβή του συνόλου του αντικειμένου της σύμβασης.

10.3 Εγγύηση Καλής Λειτουργίας

Απαιτείται η προσκόμιση «εγγύηση καλής λειτουργίας» για την αποκατάσταση των ελαττωμάτων που ανακύπτουν ή των ζημιών που προκαλούνται από δυσλειτουργία των αγαθών κατά την περίοδο εγγύησης καλής λειτουργίας. Το ύψος της «εγγύησης καλής λειτουργίας» ορίζεται στο 2% της αξίας της

σύμβασης/τμήματος και προσαυξάνεται κατά 1% για κάθε επιπλέον έτος εγγύησης που προσφέρεται από τον υποψήφιο ανάδοχο πέραν των δύο (2) πρώτων. Η επιστροφή της ανωτέρω εγγύησης λαμβάνει χώρα μετά από την ολοκλήρωση της περιόδου εγγύησης καλής λειτουργίας, σύμφωνα και με τα οριζόμενα στην παράγραφο 6.6 της διακήρυξης.

ΑΡΘΡΟ 11ο : Ποινικές ρήτρες – Έκπτωση του Αναδόχου

Ο ανάδοχος κηρύσσεται υποχρεωτικά έκπτωτος από τη σύμβαση και από κάθε δικαίωμα που απορρέει από αυτήν, με απόφαση της αναθέτουσας αρχής, ύστερα από γνωμοδότηση του αρμόδιου συλλογικού οργάνου (Επιτροπή Παρακολούθησης και Παραλαβής):

- α) στην περίπτωση της παρ. 7 του άρθρου 105 περί κατακύρωσης και σύναψης σύμβασης,
- β) στην περίπτωση που δεν εκπληρώσει τις υποχρεώσεις του που απορρέουν από τη σύμβαση ή/και δεν συμμορφωθεί με τις σχετικές γραπτές εντολές της υπηρεσίας, που είναι σύμφωνες με τη σύμβαση ή τις κείμενες διατάξεις, εντός του συμφωνημένου χρόνου εκτέλεσης της σύμβασης,
- γ) εφόσον δεν παραδώσει ή δεν αντικαταστήσει τα συμβατικά αγαθά ή δεν επισκευάσει ή δεν συντηρήσει αυτά μέσα στον συμβατικό χρόνο ή στον χρόνο παράτασης που του δόθηκε, σύμφωνα με όσα προβλέπονται στο άρθρο 206 του ν. 4412/2016, με την επιφύλαξη της επόμενης παραγράφου.

ΑΡΘΡΟ 12ο : Τρόπος πληρωμής

Η πληρωμή του αναδόχου θα πραγματοποιηθεί με τον πιο κάτω τρόπο:

- α) Το 100% της συμβατικής αξίας μετά την οριστική παραλαβή των υλικών/τμημάτων.

Η πληρωμή του συμβατικού τμήματος θα γίνεται με την προσκόμιση των νομίμων παραστατικών και δικαιολογητικών που προβλέπονται από τις διατάξεις του άρθρου 200 παρ. 4 του ν. 4412/2016, καθώς και κάθε άλλου δικαιολογητικού που τυχόν ήθελε ζητηθεί από τις αρμόδιες υπηρεσίες που διενεργούν τον έλεγχο και την πληρωμή.

Τον Ανάδοχο βαρύνουν οι υπέρ τρίτων κρατήσεις, ως και κάθε άλλη επιβάρυνση, σύμφωνα με την κείμενη νομοθεσία, μη συμπεριλαμβανομένου Φ.Π.Α., για την παράδοση του υλικού στον τόπο και με τον τρόπο που προβλέπεται στα έγγραφα της σύμβασης.

ΑΡΘΡΟ 13ο : Φόροι, τέλη, κρατήσεις

Τον Ανάδοχο βαρύνουν οι υπέρ τρίτων κρατήσεις, ως και κάθε άλλη επιβάρυνση, σύμφωνα με την κείμενη νομοθεσία, μη συμπεριλαμβανομένου Φ.Π.Α., για την παράδοση του υλικού στον τόπο και με τον τρόπο που προβλέπεται στα έγγραφα της σύμβασης. Ιδίως βαρύνεται με τις ακόλουθες κρατήσεις (με την επιφύλαξη της πλήρους ενεργοποίησης των κρατήσεων του ν.4912/2022):

- α) Κράτηση 0,1%, η οποία υπολογίζεται επί της αξίας κάθε πληρωμής προ φόρων και κρατήσεων της αρχικής, καθώς και κάθε συμπληρωματικής σύμβασης υπέρ της Ενιαίας Αρχής Δημοσίων Συμβάσεων (ΕΑΔΗΣΥ),
- β) Κράτηση ύψους 0,02% υπέρ της ανάπτυξης και συντήρησης του ΟΠΣ ΕΣΗΔΗΣ, η οποία υπολογίζεται επί της αξίας, εκτός ΦΠΑ, της αρχικής, καθώς και κάθε συμπληρωματικής σύμβασης. Το ποσό αυτό

παρακρατείται σε κάθε πληρωμή από την Αναθέτουσα Αρχή στο όνομα και για λογαριασμό του Υπουργείου Ψηφιακής Διακυβέρνησης, σύμφωνα με την παρ. 6 του άρθρου 36 του Ν. 4412/2016. Μέχρι την έκδοση της κοινής απόφασης της παρ. 6 του άρθρου 36 του ν. 4412/2016, η ως άνω κράτηση δεν επιβάλλεται,

Οι υπέρ τρίτων κρατήσεις υπόκεινται στο εκάστοτε ισχύον αναλογικό τέλος χαρτοσήμου 3% και στην επ' αυτού εισφορά υπέρ ΟΓΑ 20%.

Με κάθε πληρωμή θα γίνεται η προβλεπόμενη από την κείμενη νομοθεσία παρακράτηση φόρου εισοδήματος αξίας 4% επί του καθαρού ποσού.

ΑΡΘΡΟ 14ο : Επίλυση διαφορών

Κάθε διαφορά μεταξύ των συμβαλλόμενων μερών που προκύπτει από τις συμβάσεις που συνάπτονται στο πλαίσιο της παρούσας διακήρυξης, επιλύεται με την άσκηση προσφυγής ή αγωγής στο Διοικητικό Εφετείο της Περιφέρειας, στην οποία εκτελείται εκάστη σύμβαση, κατά τα ειδικότερα οριζόμενα στις παρ. 1 έως και 6 του άρθρου 205Α του ν. 4412/2016. Πριν από την άσκηση της προσφυγής στο Διοικητικό Εφετείο προηγείται υποχρεωτικά η τήρηση της ενδικοφανούς διαδικασίας που προβλέπεται στο άρθρο 205 του ν. 4412/2016 και την παράγραφο 5.3 της παρούσας, διαφορετικά η προσφυγή απορρίπτεται ως απαράδεκτη. Αν ο ανάδοχος της σύμβασης είναι κοινοπραξία, η προσφυγή ασκείται είτε από την ίδια είτε από όλα τα μέλη της. Δεν απαιτείται η τήρηση ενδικοφανούς διαδικασίας αν ασκείται από τον ενδιαφερόμενο αγωγή, στο δικόγραφο της οποίας δεν σωρεύεται αίτημα ακύρωσης ή τροποποίησης διοικητικής πράξης ή παράλειψης.

ΑΡΘΡΟ 15ο : Έναρξη Ισχύος της Σύμβασης

Η σύμβαση τίθεται σε ισχύ από την ημερομηνία υπογραφής του σχετικού συμφωνητικού.

ΠΑΡΑΡΤΗΜΑ ΙΙΙ – ΕΕΕΣ (Προσαρμοσμένο από την Αναθέτουσα Αρχή)

Από τις 2-5-2019, οι αναθέτουσες αρχές συντάσσουν το ΕΕΕΣ με τη χρήση της νέας ηλεκτρονικής υπηρεσίας *Promitheus ESPDint* (<https://espdint.eprocurement.gov.gr/>), που προσφέρει τη δυνατότητα ηλεκτρονικής σύνταξης και διαχείρισης του Ευρωπαϊκού Ενιαίου Εγγράφου Σύμβασης (ΕΕΕΣ). Η σχετική ανακοίνωση είναι διαθέσιμη στη Διαδικτυακή Πύλη του ΕΣΗΔΗΣ «www.promitheus.gov.gr». Το περιεχόμενο του αρχείου, είτε ενσωματώνεται στο κείμενο της διακήρυξης, είτε, ως αρχείο PDF, ηλεκτρονικά υπογεγραμμένο, αναρτάται ξεχωριστά ως αναπόσπαστο μέρος αυτής. Το αρχείο XML αναρτάται για την διευκόλυνση των οικονομικών φορέων προκειμένου να συντάξουν μέσω της υπηρεσίας eΕΕΕΣ τη σχετική απάντησή τους].

ΠΑΡΑΡΤΗΜΑ IV – Πίνακες Συμμόρφωσης

Ο υποψήφιος ανάδοχος στην τεχνική προσφορά του θα καταθέσει υποχρεωτικά συμπληρωμένο Πίνακα Συμμόρφωσης στον οποίο θα περιλαμβάνονται όλες οι απαιτήσεις (γενικές, ειδικές, τεχνικές) των προδιαγραφών του Τμήματος του Παραρτήματος Ι στο οποίο λαμβάνει μέρος. Όπου υπάρχουν αριθμητικά δεδομένα θα αναφερθούν με τις ίδιες μονάδες και τρόπο έκφρασης και θα αναφέρεται απαραίτητα στον πίνακα αυτό η παραπομπή τεκμηρίωσης.

Η συμπλήρωση του Πίνακα Συμμόρφωσης είναι αποκλειστική ευθύνη του υποψηφίου Αναδόχου και θα συμπεριληφθεί στην Τεχνική του Προσφορά μαζί με τα στοιχεία τεκμηρίωσης (Τεχνικά Φυλλάδια, κλπ.).

Σημειώνεται ότι όλες οι προδιαγραφές του Παραρτήματος Ι είναι υποχρεωτικές Σύμφωνα με τις Ανάγκες του διαγωνισμού, θεωρείται υποχρεωτική η απάντηση σε όλα τα σημεία των πινάκων και η παροχή όλων των πληροφοριών που ζητούνται. Οι απαντήσεις να είναι σαφείς και τυπωμένες ή δακτυλογραφημένες, χωρίς διορθώσεις και σβησίματα. Η μη συμμόρφωση με τον όρο αυτό συνεπάγεται την απόρριψη της προσφοράς.

ΤΜΗΜΑ 1: Έξυπνες διαβάσεις πεζών και φιλικές προς ΑΜΕΑ και εγκατάσταση έξυπνων συστημάτων μέτρησης ποιότητας αέρα στην επικράτεια του Δήμου

ΠΡΟΔΙΑΓΡΑΦΗ	ΑΠΑΙΤΗΣΗ	ΑΠΑΝΤΗΣΗ	ΠΑΡΑΠΟΜΠΗ ΤΕΚΜΗΡΙΩΣΗΣ
Γενικές λειτουργικές απαιτήσεις			
Το σύστημα θα είναι σε θέση να ανιχνεύει αυτόματα την παρουσία πεζού που επιθυμεί να περάσει μέσα από τη διάβαση, με τη χρήση τεχνολογίας μηχανικής όρασης.	ΝΑΙ		
Το πλήρες σύστημα απαιτείται να έχει πιστοποίηση CE	ΝΑΙ		
Το σύστημα θα μπορεί να συλλέγει δεδομένα σχετικά με την κυκλοφορία (αριθμός πεζών και οχημάτων, μέση ταχύτητα οχήματος, κατηγοριοποίηση οχημάτων κ.λπ.), καθώς και περιβαλλοντικά δεδομένα από την τοποθεσία, χρησιμοποιώντας τους αντίστοιχους αισθητήρες.	ΝΑΙ		
Το σύστημα πρέπει να συμμορφώνεται με τον Γενικό Κανονισμό για την Προστασία των Δεδομένων 2016/679 (GDPR).	ΝΑΙ		
Το σύστημα θα είναι εξοπλισμένο με μόντεμ 4G για απομακρυσμένη παρακολούθηση της λειτουργίας του και μετάδοση δεδομένων που συλλέγει.	ΝΑΙ		

ΠΡΟΔΙΑΓΡΑΦΗ	ΑΠΑΙΤΗΣΗ	ΑΠΑΝΤΗΣΗ	ΠΑΡΑΠΟΜΠΗ ΤΕΚΜΗΡΙΩΣΗΣ
Το σύστημα θα διαθέτει ενσωματωμένα ηχεία για παραγωγή προειδοποιητικού ηχητικού μηνύματος στην περίπτωση ανίχνευσης οχήματος που πλησιάζει την διάβαση.	ΝΑΙ		
Το σύστημα θα μπορεί να μεταδίδει τα δεδομένα για περαιτέρω ανάλυση και δημιουργία αναφορών, σε πλατφόρμα στο υπολογιστικό νέφος (cloud).	ΝΑΙ		
Το σύστημα θα δύναται να αναπαράξει ηχητικό μήνυμα προειδοποίησης προς τους πεζούς, μόνο όταν ανιχνεύεται όχημα που πλησιάζει στην διάβαση. Θα δύναται η παραμετροποίηση του συστήματος, ώστε το μήνυμα να αναπαράγεται στο κατάλληλο χρονικό σημείο, πριν την άφιξη του οχήματος	ΝΑΙ		
Το σύστημα θα πρέπει να διαθέτει API για μεταφορά των δεδομένων σε πλατφόρμα έξυπνης πόλης	ΝΑΙ		
Το Λογισμικό των Έξυπνων Διαβάσεων θα πρέπει να φιλοξενείται σε περιβάλλον υπολογιστικού νέφους (Cloud).	ΝΑΙ		
Θα πρέπει να επιτρέπει στον χρήστη να παρακολουθεί απομακρυσμένα την λειτουργική κατάσταση όλων των υποσυστημάτων της έξυπνης πεζοδιάβασης .	ΝΑΙ		
Θα πρέπει να ενσωματώνει υποσύστημα λογισμικού ανίχνευσης πεζού, μέσω τεχνολογίας μηχανικής όρασης, και υποσύστημα λογισμικού για λήψη και απεικόνιση στατιστικών δεδομένων κινητικότητας (για πεζούς και οχήματα) και περιβάλλοντος.	ΝΑΙ		
Θα πρέπει να διαθέτει υλοποιημένη διεπαφή για αποστολή των δεδομένων σε ολοκληρωμένη πλατφόρμα έξυπνης πόλης (API).	ΝΑΙ		
Θα πρέπει να παρέχει την δυνατότητα στον χρήστη να κατεβάζει τα δεδομένα σε τοπικό Η/Υ (Download).	ΝΑΙ		
Θα πρέπει να παρέχει την δυνατότητα απομακρυσμένων ενεργειών στον χρήστη (π.χ.	ΝΑΙ		

ΠΡΟΔΙΑΓΡΑΦΗ	ΑΠΑΙΤΗΣΗ	ΑΠΑΝΤΗΣΗ	ΠΑΡΑΠΟΜΠΗ ΤΕΚΜΗΡΙΩΣΗΣ
Αφή/σβέση του συστήματος, διαγνωστικούς ελέγχους κτλ.).			
Θα πρέπει να απεικονίζει τα συλλεχθέντα δεδομένα σε εύχρηστη μορφή (π.χ. Πίνακες, διαγράμματα κτλ).	ΝΑΙ		
Θα παρέχει την δυνατότητα απομακρυσμένης καταχώρισης προειδοποιητικού ηχητικού μηνύματος, προς την μονάδα ελέγχου του συστήματος.	ΝΑΙ		
Φωτιζόμενη πινακίδα διάβασης πεζών			
Δήλωση Συμμόρφωσης (CE).	ΝΑΙ		
Φωτεινή πινακίδα διάβασης πεζών Π-21, LED, διπλής όψης, 2 σετ.	ΝΑΙ		
Ενδεικτικές διαστάσεις 60 εκ. x 60 εκ. x 2 εκ.	ΝΑΙ		
Απόδοση εσωτερικού φωτισμού LED: Φωτεινότητα > 500 cd/m ² , γωνία θέασης < 180 μοίρες, διάρκεια ζωής 50000 h, θερμοκρασία χρώματος 6000k-6500K.	ΝΑΙ		
Ανακλαστικό φιλμ - Κατηγορία 2.	ΝΑΙ		
Υλικό κατασκευής εσωτερικού πλαισίου από χάλυβα και πλαστικό.	ΝΑΙ		
Εξωτερικό κάλυμμα αλουμινίου.	ΝΑΙ		
βάρος ≤10 kg.	ΝΑΙ		
Αισθητήρες κίνησης			
Δήλωση Συμμόρφωσης (CE).	ΝΑΙ		
Κατανάλωση ενέργειας <10W.	ΝΑΙ		
Κατηγορία προστασίας από νερό και σκόνη IP67.	ΝΑΙ		
Ζώνη ανίχνευσης έως 15μ.	ΝΑΙ		
Γωνία ανίχνευσης: Οριζόντια FOV: 88° Κάθετα FOV: 46°, Διαγώνια FOV: 105°.	ΝΑΙ		
Ασύρματη μονάδα ελέγχου			

ΠΡΟΔΙΑΓΡΑΦΗ	ΑΠΑΙΤΗΣΗ	ΑΠΑΝΤΗΣΗ	ΠΑΡΑΠΟΜΠΗ ΤΕΚΜΗΡΙΩΣΗΣ
Δήλωση Συμμόρφωσης (CE).	ΝΑΙ		
Συχνότητα ασύρματης επικοινωνίας (60 Mhz).	ΝΑΙ		
Εύρος έως 200m.	ΝΑΙ		
Λειτουργία σε θερμοκρασία -40°C to +70°C.	ΝΑΙ		
Κλάση προστασίας έναντι σκόνης και νερού IP55.	ΝΑΙ		
Κατανάλωση έως 10W.	ΝΑΙ		
Προειδοποιητικά φωτιστικά σώματα επί ιστού			
Δήλωση Συμμόρφωσης (CE).	ΝΑΙ		
Συμμόρφωση με το πρότυπο EN12352 / L2H.	ΝΑΙ		
Τροφοδοσία 12V/24V.	ΝΑΙ		
Διάμετρος φωτιστικού σώματος 88mm.	ΝΑΙ		
Κατανάλωση έως 5W.	ΝΑΙ		
Ένταση Φωτεινότητας 100cd.	ΝΑΙ		
Προστασία έναντι σκόνης και νερού κλάσης IP67.	ΝΑΙ		
Αισθητήρας μικροκυματικής τεχνολογίας (ραντάρ)			
Δήλωση Συμμόρφωσης (CE).	ΝΑΙ		
Τροφοδοσία ρεύματος 12V.	ΝΑΙ		
Εύρος ανίχνευσης 140μ (επιβατικού οχήματος).	ΝΑΙ		
Λειτουργία σε θερμοκρασία -40°C έως +85°C.	ΝΑΙ		
Δυνατότητα καταμέτρησης κίνησης, ταξινόμησης οχημάτων σε 6 κατηγορίες και υπολογισμού μέσης ταχύτητας οχήματος .	ΝΑΙ		
Κατηγοριοποίηση οχημάτων (ποδήλατο, μηχανάκι, επιβατικό αυτοκίνητο, φορτηγό/λεωφορείο, φορτηγό μεγάλου μήκους κλπ).	ΝΑΙ		
Συχνότητα λειτουργίας ραντάρ 24GHz.	ΝΑΙ		
Περιβαλλοντικός αισθητήρας			
Δήλωση Συμμόρφωσης (CE)	ΝΑΙ		

ΠΡΟΔΙΑΓΡΑΦΗ	ΑΠΑΙΤΗΣΗ	ΑΠΑΝΤΗΣΗ	ΠΑΡΑΠΟΜΠΗ ΤΕΚΜΗΡΙΩΣΗΣ
Τροφοδοσία ρεύματος 5V	ΝΑΙ		
Δυνατότητα να συλλέγει τοπικά περιβαλλοντικά δεδομένα:θερμοκρασία, υγρασία, μικροσωματίδια (PM1.0, PM2.5,PM10), CO, NO+NO ² , O ³ κ.α.)	ΝΑΙ		
Λειτουργία σε θερμοκρασία -40°C έως +80°C	ΝΑΙ		
Λειτουργία σε υγρασία 0 %-100 %	ΝΑΙ		
Ο αισθητήρας θα πρέπει να λαμβάνει αδιάληπτα δεδομένα και να τα αποστέλλει στην πλατφόρμα διαχείρισης για περαιτέρω ανάλυση και οπτικοποίηση, μέσω του αποδιαμορφωτή (modem) GSM/4G της έξυπνης πεζοδιάβασης. Τα δεδομένα ποιότητας αέρα θα πρέπει να εξάγονται αυτόματα, με γεωχωρική σήμανση, για όλο το Δήμο με βάση τα διεθνή και ευρωπαϊκά πρότυπα ποιότητας αέρα AQI.	ΝΑΙ		
Η πλατφόρμα διαχείρισης δεδομένων της διάβασης θα δύναται να αναλύει δεδομένα μεγάλου όγκου, να παρουσιάζει χωροταξική αποτύπωση των εγκατεστημένων αισθητήρων και να παράγει αναφορές ειδοποίησης για εκτός ορίων καταγραφές.	ΝΑΙ		
Μάτια Γάτας LED			
Δήλωση Συμμόρφωσης (CE).	ΝΑΙ		
Υλικό κατασκευής: Κάτω μέρος από αλουμίνιο, Επάνω μέρος από ανοξείδωτο χάλυβα και πολυκαρβονικό καπάκι.	ΝΑΙ		
Ενδεικτικές διαστάσεις 160mm x 100mm.	ΝΑΙ		
Μηχανική Αντοχή τουλάχιστον 100tn.	ΝΑΙ		
Προστασία έναντι σκόνης και νερού κλάσης IP68.	ΝΑΙ		
Θα διαθέτουν 8 στοιχεία LED, κίτρινου χρώματος, ανά μονάδα.	ΝΑΙ		
Γωνία θέασης στοιχείων LED 15°.	ΝΑΙ		
Λειτουργία σε θερμοκρασία -25°C έως +80°C.	ΝΑΙ		

ΠΡΟΔΙΑΓΡΑΦΗ	ΑΠΑΙΤΗΣΗ	ΑΠΑΝΤΗΣΗ	ΠΑΡΑΠΟΜΠΗ ΤΕΚΜΗΡΙΩΣΗΣ
Εξοπλισμός ηχητικής προειδοποίησης			
Το σύστημα της έξυπνης διάβασης θα πρέπει να είναι εξοπλισμένο με εξοπλισμό αναπαραγωγής προειδοποιητικού ηχητικού μηνύματος (ηχείο) προς τους πεζούς, το οποίο θα ενεργοποιείται μόνο στην περίπτωση που ανιχνεύεται όχημα να πλησιάζει την πεζοδιάβαση	ΝΑΙ		
Ο εξοπλισμός (ηχείο) θα έχει μέγιστη κατανάλωση 30W	ΝΑΙ		
Ο εξοπλισμός θα πρέπει να υποστηρίζει παραμετροποιήσιμη συχνότητα ήχου (800-2500 Hz)	ΝΑΙ		
Η ένταση αναπαραγωγής του προειδοποιητικού μηνύματος δεν θα πρέπει να ξεπερνάει τα 70dB	ΝΑΙ		

ΔΙΑΛΕΙΤΟΥΡΓΙΚΟΤΗΤΑ ΚΑΙ ΔΙΑΣΥΝΔΕΣΙΜΟΤΗΤΑ

ΠΡΟΔΙΑΓΡΑΦΗ	ΑΠΑΙΤΗΣΗ	ΑΠΑΝΤΗΣΗ	ΠΑΡΑΠΟΜΠΗ ΤΕΚΜΗΡΙΩΣΗΣ
Παροχή σχήματος δεδομένων	ΝΑΙ		
Παροχή δεδομένων μέσω ανοικτών προγραμματιστικών διεπαφών (API)	ΝΑΙ		
Δυνατότητα διασύνδεσης μέσω OAuth με taxisnet.	ΝΑΙ		
Δυνατότητα διάθεσης ανοικτών δεδομένων (open data).	ΝΑΙ		

ΥΠΟΔΟΜΕΣ ΚΑΙ ΔΙΚΤΥΑ

ΠΡΟΔΙΑΓΡΑΦΗ	ΑΠΑΙΤΗΣΗ	ΑΠΑΝΤΗΣΗ	ΠΑΡΑΠΟΜΠΗ ΤΕΚΜΗΡΙΩΣΗΣ
Σύμφωνα με τα οριζόμενα στην παρ. 2 των Οριζόντιων Απαιτήσεων, Παράρτημα Ι της παρούσης	ΝΑΙ		

ΑΠΑΙΤΗΣΕΙΣ ΑΣΦΑΛΕΙΑΣ

ΠΡΟΔΙΑΓΡΑΦΗ	ΑΠΑΙΤΗΣΗ	ΑΠΑΝΤΗΣΗ	ΠΑΡΑΠΟΜΠΗ ΤΕΚΜΗΡΙΩΣΗΣ
Πολιτική χρηστών	ΝΑΙ		
Υποστήριξη IdentityFederation μέσω eIDAS, ΓΓΠΣ πολιτών, ΓΓΠΣ Δημοσίων υπαλλήλων	ΝΑΙ		

ΥΠΗΡΕΣΙΕΣ ΕΚΠΑΙΔΕΥΣΗΣ

ΠΡΟΔΙΑΓΡΑΦΗ	ΑΠΑΙΤΗΣΗ	ΑΠΑΝΤΗΣΗ	ΠΑΡΑΠΟΜΠΗ ΤΕΚΜΗΡΙΩΣΗΣ
Αριθμός καταρτιζομένων	2		
Υλικό εκπαίδευσης	ΝΑΙ		
Ώρες εκπαίδευσης	20		

ΥΠΗΡΕΣΙΕΣ ΠΙΛΟΤΙΚΗΣ ΛΕΙΤΟΥΡΓΙΑΣ

ΠΡΟΔΙΑΓΡΑΦΗ	ΑΠΑΙΤΗΣΗ	ΑΠΑΝΤΗΣΗ	ΠΑΡΑΠΟΜΠΗ ΤΕΚΜΗΡΙΩΣΗΣ
Περίοδος πιλοτικής λειτουργίας (σε ημέρες)	15		

ΔΙΑΣΦΑΛΙΣΗ ΠΟΙΟΤΗΤΑΣ

ΠΡΟΔΙΑΓΡΑΦΗ	ΑΠΑΙΤΗΣΗ	ΑΠΑΝΤΗΣΗ	ΠΑΡΑΠΟΜΠΗ ΤΕΚΜΗΡΙΩΣΗΣ
Συμμόρφωση με Γενικό Κανονισμό Προστασίας Δεδομένων	ΝΑΙ		
Συμμόρφωση με Εθνική Στρατηγική Κυβερνοασφάλειας(ΑΔΑ:6ΙΒΕ46ΜΤΛΠ-ΦΜ5 12/2020)	ΝΑΙ		
Συμμόρφωση σε πρότυπα W3C	ΝΑΙ		
Συμμόρφωση με τις οδηγίες WCAG 2.1, Επίπεδο AA	ΝΑΙ		

ΥΠΗΡΕΣΙΕΣ ΕΓΓΥΗΣΗΣ ΚΑΙ ΣΥΝΤΗΡΗΣΗΣ

ΠΡΟΔΙΑΓΡΑΦΗ	ΑΠΑΙΤΗΣΗ	ΑΠΑΝΤΗΣΗ	ΠΑΡΑΠΟΜΠΗ ΤΕΚΜΗΡΙΩΣΗΣ
Περίοδος εγγύησης καλής λειτουργίας του συστήματος	Τουλάχιστον 2 έτη		
Χρόνος απόκρισης σε αναφορά προβλήματος (εντός ωρών λειτουργίας helpdesk)	2 ώρες		

ΠΝΕΥΜΑΤΙΚΑ ΔΙΚΑΙΩΜΑΤΑ

ΠΡΟΔΙΑΓΡΑΦΗ	ΑΠΑΙΤΗΣΗ	ΑΠΑΝΤΗΣΗ	ΠΑΡΑΠΟΜΠΗ ΤΕΚΜΗΡΙΩΣΗΣ
Σύμφωνα με τα οριζόμενα στο Παράρτημα Ι της παρούσης	ΝΑΙ		

ΕΜΠΙΣΤΕΥΤΙΚΟΤΗΤΑ

ΠΡΟΔΙΑΓΡΑΦΗ	ΑΠΑΙΤΗΣΗ	ΑΠΑΝΤΗΣΗ	ΠΑΡΑΠΟΜΠΗ ΤΕΚΜΗΡΙΩΣΗΣ
Σύμφωνα με τα οριζόμενα στο Παράρτημα Ι της παρούσης	ΝΑΙ		

ΦΑΣΕΙΣ ΥΛΟΠΟΙΗΣΗΣ - ΧΡΟΝΟΔΙΑΓΡΑΜΜΑ ΥΛΟΠΟΙΗΣΗΣ

ΠΡΟΔΙΑΓΡΑΦΗ	ΑΠΑΙΤΗΣΗ	ΑΠΑΝΤΗΣΗ	ΠΑΡΑΠΟΜΠΗ ΤΕΚΜΗΡΙΩΣΗΣ
Συνολικό χρονοδιάγραμμα: <= 18 μήνες	ΝΑΙ		
Φάσεις Υλοποίησης Έργου Σύμφωνα με τα οριζόμενα στο Παράρτημα Ι της παρούσης	ΝΑΙ		

ΤΜΗΜΑ 2: Συστήματα ηλεκτρονικής διακυβέρνησης και ενίσχυσης ψηφιακών υποδομών του Δήμου

Δράση 02: Ηλεκτρονικό Σύστημα Διαβούλευσης Προϋπολογισμού, Τεχνικού Προγράμματος- Δράση 30 marketplace

ΠΡΟΔΙΑΓΡΑΦΗ	ΑΠΑΙΤΗΣΗ	ΑΠΑΝΤΗΣΗ	ΠΑΡΑΠΟΜΠΗ ΤΕΚΜΗΡΙΩΣΗΣ
ΓΕΝΙΚΑ			
Διαβούλευση μέσω web εφαρμογής που θα είναι προσβάσιμη μέσω της ιστοσελίδας του Δήμου.	ΝΑΙ		
Δυνατότητα δημιουργίας του περιεχόμενου (ερωτήσεις, παρουσίαση σχεδίων, κτλ) της διαβούλευσης.	ΝΑΙ		
Δυνατότητα επιλογής του κοινού στο οποίο απευθύνεται ο Δήμος.	ΝΑΙ		
Δημοσιοποίηση της διαβούλευσης μέσω κοινωνικών δικτύων και της ιστοσελίδας του Δήμου.	ΝΑΙ		
Mobile Εφαρμογή Χρηστών, Web App.	ΝΑΙ		
ΔΥΝΑΤΟΤΗΤΕΣ			
Ορισμός πρόσκλησης εκδήλωσης ενδιαφέροντος για την συμμετοχή των πολιτών με πεδία όπως: <ul style="list-style-type: none"> ο Περιεχόμενο ο Ημερομηνία Έναρξης – Λήξης. 	ΝΑΙ		
Παρουσίαση τμήματος προϋπολογισμού προς διαβούλευση σε μορφή info graphic.	ΝΑΙ		
Φόρμες ιδεών για την κατανομή του προϋπολογισμού.	ΝΑΙ		
Διαβούλευση με ειδικά κοινά και ομάδες πολιτών.	ΝΑΙ		
Παρουσίαση προϋπολογισμού.	ΝΑΙ		
Παρουσίαση τελικών αποφάσεων κατανομής.	ΝΑΙ		
Δυνατότητα έγκρισης περιεχομένου πριν αυτό δημοσιοποιηθεί.	ΝΑΙ		

ΠΡΟΔΙΑΓΡΑΦΗ	ΑΠΑΙΤΗΣΗ	ΑΠΑΝΤΗΣΗ	ΠΑΡΑΠΟΜΠΗ ΤΕΚΜΗΡΙΩΣΗΣ
ΒΑΣΙΚΕΣ ΤΕΧΝΙΚΕΣ ΠΡΟΔΙΑΓΡΑΦΕΣ			
«Ανοιχτή» αρχιτεκτονική (open architecture), δηλαδή χρήση ανοικτών προτύπων.	ΝΑΙ		
Δυνατότητα διασύνδεσης / επικοινωνίας με τρίτες εφαρμογές βάσει διεθνών standards (XML, SOAP, UDDI, JSON κλπ.). Θα πρέπει να δημιουργηθεί η διαδικασία διασύνδεσης της εφαρμογής με API τρίτου, το οποίο θα παρέχει περιεχόμενο και πληροφορίες (δεδομένα) για την web και mobile εφαρμογή.	ΝΑΙ		
Αρθρωτή (modular) αρχιτεκτονική ώστε να επιτρέπονται μελλοντικές επεκτάσεις και αντικαταστάσεις, ενσωματώσεις, αναβαθμίσεις ή αλλαγές διακριτών τμημάτων λογισμικού ή εξοπλισμού.	ΝΑΙ		
Χρήση γραφικού περιβάλλοντος λειτουργίας των χρηστών για την αποδοτική χρήση των εφαρμογών και την ευκολία εκμάθησής τους.	ΝΑΙ		
Το σύστημα να μπορεί να τρέχει σε περιβάλλον Virtual Machine (cloud) και να είναι πλήρως λειτουργικό μέσω διαδικτύου χωρίς να απαιτείται τοπικός server.	ΝΑΙ		
Το σύστημα να μπορεί να υποστηρίζει απεριόριστο αριθμό χρηστών και δίνει τη δυνατότητα προσδιορισμού ρόλων των ατόμων που την χρησιμοποιούν (π.χ. διαχειριστές) χωρίς να απαιτούνται άδειες χρήσης.	ΝΑΙ		
Υποστήριξη ανοικτών προτύπων: εξασφάλιση της βιωσιμότητας και της μελλοντικής επέκτασης του συστήματος.	ΝΑΙ		
ΑΡΧΙΤΕΚΤΟΝΙΚΗ			
Διαθεσιμότητα: παροχή υπηρεσιών στον τελικό χρήστη συγκεκριμένης διαθεσιμότητας.	ΝΑΙ		
Επεκτασιμότητα (Scalability): ικανότητα δυναμικής ικανοποίησης πρόσθετων απαιτήσεων χωρίς διακοπή	ΝΑΙ		

ΠΡΟΔΙΑΓΡΑΦΗ	ΑΠΑΙΤΗΣΗ	ΑΠΑΝΤΗΣΗ	ΠΑΡΑΠΟΜΠΗ ΤΕΚΜΗΡΙΩΣΗΣ
της κανονικής λειτουργίας του συστήματος.			
Ασφάλεια: προστασία από κινδύνους, ιούς, παραβίαση πρόσβασης, δημοσίευση εσφαλμένων δεδομένων.	ΝΑΙ		
Αξιοπιστία: ακρίβεια και συνέπεια παρεχόμενων υπηρεσιών.	ΝΑΙ		
Ευκολία διαχείρισης: παρακολούθηση των διαδικασιών για εξασφάλιση ποιοτικής παροχής υπηρεσιών.	ΝΑΙ		
Mobile App			
Δυνατότητα προσαρμογής στις ανάγκες του αναδόχου τόσο σε αισθητικό όσο και σε λειτουργικό επίπεδο	ΝΑΙ		
Διαθέσιμη σε Android και iOS	ΝΑΙ		
Υποστήριξη ελληνικών και αγγλικών διεπαφών και επιλογών	ΝΑΙ		
Δυνατότητα για επεκτασιμότητα με εφαρμογές με βάση μελλοντικές ανάγκες και ειδικά χαρακτηριστικά του αναδόχου	ΝΑΙ		
Μηχανισμός ειδοποιήσεων και υποστήριξη μηνυμάτων	ΝΑΙ		
Δυνατότητα υποβολής προτάσεων και ιδεών	ΝΑΙ		
Δυνατότητα καταγραφής σχολίων από τους χρήστες	ΝΑΙ		
Το περιεχόμενο να παρουσιάζεται μέσω κειμένων,εικόνων, γραφικών βίντεο	ΝΑΙ		
Να μπορούν να χρησιμοποιούνται εργαλεία κοινωνικών μέσων, όπως Facebook	ΝΑΙ		
Δυνατότητα ψηφοφορίας και βαθμολόγησης των προτάσεων που έχουν υποβληθεί από τους διάφορους χρήστες	ΝΑΙ		
Φιλοξενία πολλαπλών online διαβουλεύσεων	ΝΑΙ		
Δυνατότητα ψηφοφορίας και βαθμολόγησης των προτάσεων που έχουν υποβληθεί από τους διάφορους	ΝΑΙ		

ΠΡΟΔΙΑΓΡΑΦΗ	ΑΠΑΙΤΗΣΗ	ΑΠΑΝΤΗΣΗ	ΠΑΡΑΠΟΜΠΗ ΤΕΚΜΗΡΙΩΣΗΣ
χρήστες.			

Δράση 03: Ηλεκτρονικό σύστημα διαχείρισης και οργάνωσης της Διοίκησης και της επιχειρησιακής ικανότητας των ΟΤΑ- Δράση 32 marketplace

ΠΡΟΔΙΑΓΡΑΦΗ	ΑΠΑΙΤΗΣΗ	ΑΠΑΝΤΗΣΗ	ΠΑΡΑΠΟΜΠΗ ΤΕΚΜΗΡΙΩΣΗΣ
<p>Η κατασκευάστρια εταιρεία να διαθέτει:</p> <ul style="list-style-type: none"> ▪ Πρότυπο διαχείρισης Ποιότητας ISO 9001:2015 ή ισοδύναμο για το σχεδιασμό, ανάπτυξη, εγκατάσταση και υποστήριξη λογισμικού και την υλοποίηση έργων πληροφορικής. ▪ Πρότυπο διαχείρισης ασφάλειας πληροφοριών ISO 27001:2013 ή ισοδύναμο για το σχεδιασμό, ανάπτυξη, εγκατάσταση και υποστήριξη λογισμικού και την υλοποίηση έργων πληροφορικής. ▪ Πρότυπο επιχειρησιακής συνέχειας πληροφοριών ISO 22301:2019 ή ισοδύναμο για το σχεδιασμό, ανάπτυξη, εγκατάσταση και υποστήριξη λογισμικού και την υλοποίηση έργων πληροφορικής. 	NAI		
Να διαθέτει σύστημα διαλειτουργικότητας με συστήματα τρίτων κατασκευαστών μέσω μέσω γνωστών προτύπων επικοινωνίας (rest API).	NAI		
Ανάπτυξη με τεχνολογία typescript ανοικτού κώδικα.	NAI		
Λειτουργία σε βάση δεδομένων ανοικτού λογισμικού.	NAI		
Web based σχεδίαση και ανάπτυξη με πρόσβαση μέσω όλων των ευρέως διαδεδομένων εκδόσεων φυλλομετρητών.	NAI		
Ενιαίο σύστημα ταυτοποίησης και ελέγχου δικαιωμάτων χρηστών.	NAI		
Το σύστημα να διαθέτει περιβάλλον εργασίας (user interface) και γραφικό περιβάλλον αλληλεπίδρασης (graphical user interface) με το χρήστη στα ελληνικά.	NAI		

ΠΡΟΔΙΑΓΡΑΦΗ	ΑΠΑΙΤΗΣΗ	ΑΠΑΝΤΗΣΗ	ΠΑΡΑΠΟΜΠΗ ΤΕΚΜΗΡΙΩΣΗΣ
<p>Διαχρονική παρακολούθηση Έργων.</p> <p>Να παρέχει τη δυνατότητα διαχρονικής παρακολούθησης της εξέλιξης του έργου ανεξάρτητα των οικονομικών χρήσεων.</p>	NAI		
<p>Επικοινωνία με τρίτα συστήματα :</p> <p>Να υποστηρίζει τη δυνατότητα επικοινωνίας με άλλα πληροφοριακά συστήματα μέσω WEB Services, rest API κλπ. Να αναφερθούν οι σχετικές τεχνικές δυνατότητες και να δοθούν εάν υπάρχουν παραδείγματα διαλειτουργικότητας με άλλα συστήματα.</p>	NAI		
<p>Άρθρα ενημέρωσης λογαριασμών:</p> <p>Κατά την εκτέλεση κινήσεων στη Διαχείριση Έργων που απαιτούν δημιουργία λογιστικών εγγραφών αυτές να πραγματοποιούνται αυτόματα στο σύστημα Οικονομικής Διαχείρισης.</p>	NAI		
Διαχείριση Επιχειρησιακού Προγράμματος			
<p>Παραμετρικός ορισμός ειδών επιχειρησιακών προγραμμάτων</p>	NAI		
<p>Ανάπτυξη πολλαπλών επιχειρησιακών προγραμμάτων με δενδροειδή ιεραρχική μορφή.</p>	NAI		
<p>Ανάλυση κάθε επιχειρησιακού προγράμματος σε άξονες. Ανάλυση κάθε άξονα σε μέτρα . Ανάλυση κάθε μέτρου σε έργα . Ανάλυση έργου σε υποέργα. Ανάλυση υποέργου σε επιλέξιμες δαπάνες.</p>	NAI		
<p>Ενημέρωση των ανωτεροβάθμιων επιπέδων από τις κινήσεις των κατωτεροβάθμιων επιπέδων όπως έχουν καθοριστεί κατά την ανάπτυξη ενός επιχειρησιακού σχεδίου.</p>	NAI		
<p>Καθορισμός επιλέξιμων δαπανών.</p>	NAI		
<p>Άμεση προβολή των συγκεντρωτικών οικονομικών στοιχείων οποιουδήποτε επιπέδου του επιχειρησιακού προγράμματος.</p> <p>Η προβολή των συγκεντρωτικών οικονομικών στοιχείων θα πρέπει να περιλαμβάνει τουλάχιστον :</p> <ul style="list-style-type: none"> ▪ Συνολικό προϋπολογισμό προτάσεων ▪ Συνολικό εγκεκριμένο προϋπολογισμό 	NAI		

ΠΡΟΔΙΑΓΡΑΦΗ	ΑΠΑΙΤΗΣΗ	ΑΠΑΝΤΗΣΗ	ΠΑΡΑΠΟΜΠΗ ΤΕΚΜΗΡΙΩΣΗΣ
<ul style="list-style-type: none"> ▪ Σύνολο αναμορφώσεων προϋπολογισμού ▪ Συνολικό διαμορφωμένο προϋπολογισμό ▪ Σύνολο δεσμεύσεων ▪ Σύνολο τιμολογίων ▪ Σύνολο ενταλμάτων ▪ Σύνολο πληρωμών ▪ Σύνολο εισπράξεων ▪ Συνολικό υπόλοιπο ως προς <p>Δυνατότητα ταυτόχρονης προβολής των συνολικών οικονομικών στοιχείων με τα οικονομικά στοιχεία μιας συγκεκριμένης οικονομικής χρήσης.</p> <p>Τα στοιχεία της οικονομικής χρήσης θα πρέπει να περιλαμβάνουν τουλάχιστον:</p> <ul style="list-style-type: none"> ▪ Σύνολο αναμενόμενων πιστώσεων ▪ Σύνολο αναμορφώσεων ▪ Σύνολο διαμορφωμένου προϋπολογισμού ▪ Σύνολο αδιάθετου υπολοίπου ▪ Σύνολο δεσμεύσεων ▪ Σύνολο τιμολογίων ▪ Σύνολο ενταλμάτων ▪ Σύνολο πληρωμών ▪ Σύνολο εισπράξεων ▪ Σύνολο κατανομών ▪ Σύνολο χρηματοροών. 			
<p>Δυνατότητα εξαγωγής τουλάχιστον των παρακάτω εκτυπώσεων προϋπολογιστικών, απολογιστικών και πληροφοριακών καταστάσεων :</p> <ul style="list-style-type: none"> ▪ Συγκεντρωτικά οικονομικά στοιχεία επιχειρησιακού προγράμματος. Δυνατότητα συνδυασμού φίλτρων επιλογής ▪ Οικονομική Χρήση ▪ Ημερολογιακό διάστημα (από..έως...) ▪ Ιεραρχικό επίπεδο ▪ Επιλέξιμη δαπάνη ▪ Συγκεντρωτικά οικονομικά στοιχεία επιχειρησιακού προγράμματος ανά επιλέξιμη δαπάνη. ▪ Αναμενόμενες πιστώσεις έτους ανά ιεραρχικό επίπεδο. ▪ Σύνολο κατανομών ανά ιεραρχικό επίπεδο με αναφορά των επιπέδων προέλευσης και προορισμού. 	<p>ΝΑΙ</p>		

ΠΡΟΔΙΑΓΡΑΦΗ	ΑΠΑΙΤΗΣΗ	ΑΠΑΝΤΗΣΗ	ΠΑΡΑΠΟΜΠΗ ΤΕΚΜΗΡΙΩΣΗΣ
<ul style="list-style-type: none"> ▪ Προβολή προτάσεων, μελετών και έργων ανά ιεραρχικό επίπεδο του επιχειρησιακού προγράμματος 			
Διαχείριση Προτάσεων			
Τήρηση Μητρώου Προτάσεων	ΝΑΙ		
<p>Ευρετήριο Αναζήτησης Προτάσεων με δυνατότητα συνδυασμού πολλαπλών φίλτρων επιλογής όπως :</p> <ul style="list-style-type: none"> • Κωδικός πρότασης • Τίτλος πρότασης • Συντάκτης • Ημερολογιακό διάστημα υποβολής (από...έως...) • Κατηγορία • Κατάσταση 	ΝΑΙ		
Παραμετρικός ορισμός κατηγοριών προτάσεων.	ΝΑΙ		
<p>Αναλυτική καρτέλα Πρότασης η οποία περιλαμβάνει :</p> <ul style="list-style-type: none"> ▪ Κωδικό πρότασης . Αποδίδεται με την αποθήκευση της πρότασης με αυτόματο ή μη τρόπο, ο οποίος καθορίζεται παραμετρικά. ▪ Αριθμός Πρωτοκόλλου πρότασης. ▪ Τίτλο ▪ Κατηγορία Πρότασης ▪ Ημερομηνία υποβολής ▪ Προτεινόμενο προϋπολογισμός ▪ Επιχειρησιακό πρόγραμμα ▪ Στοιχεία ωρίμανσης έργου ▪ Παρατηρήσεις ▪ Στοιχεία έγκρισης (ένδειξη εάν εγκρίθηκε ή όχι, Αριθμός και Ημερομηνία Απόφασης, Εγκεκριμένος προϋπολογισμός, Συσχέτιση με έργο) ▪ Πηγές Χρηματοδότησης πρότασης . Καταγράφονται και εμφανίζονται αναλυτικά οι πηγές χρηματοδότησης του προτεινόμενου έργου. Για κάθε χρηματοδότηση καταγράφονται το ποσό και το ποσοστό, το είδος χρηματοδότησης, το ταμείο χρηματοδότησης, την ημερομηνία έναρξης και λήξης, παρατηρήσεις. ▪ Επισύναψη εγγράφων που αφορούν στις χρηματοδοτήσεις. 	ΝΑΙ		

ΠΡΟΔΙΑΓΡΑΦΗ	ΑΠΑΙΤΗΣΗ	ΑΠΑΝΤΗΣΗ	ΠΑΡΑΠΟΜΠΗ ΤΕΚΜΗΡΙΩΣΗΣ
Σχετιζόμενο έργο. Για εγκεκριμένες προτάσεις που έχουν συσχετιστεί με έργο να προβάλλονται μέσα από την καρτέλα της πρότασης τα Γενικά Στοιχεία του έργου.	ΝΑΙ		
Διασύνδεση εγκεκριμένης πρότασης με έργο και αυτόματη μεταφορά στοιχείων από την πρόταση στο έργο.	ΝΑΙ		
Επισύναψη εγγράφων που αφορούν στη πρόταση. Για κάθε έγγραφο να εμφανίζεται το είδος του εγγράφου, ο τίτλος, ο αριθμός πρωτοκόλλου, ο ΑΔΑ, η περιγραφή.	ΝΑΙ		
Διαχείριση Μελετών			
Τήρηση μητρώου Μελετών	ΝΑΙ		
Ευρετήριο Αναζήτησης Μελετών με δυνατότητα συνδυασμού πολλαπλών φίλτρων επιλογής όπως : <ul style="list-style-type: none"> ▪ Κωδικός μελέτης ▪ Τίτλος μελέτης ▪ Κατηγορία ▪ Ημερολογιακό διάστημα (από...έως...) ▪ Κατάσταση 	ΝΑΙ		
Παραμετρικός ορισμός κατηγοριών Μελετών	ΝΑΙ		
Αναλυτική καρτέλα Μελέτης η οποία περιλαμβάνει : <ul style="list-style-type: none"> ▪ Κωδικό πρότασης . Αποδίδεται με την αποθήκευση της πρότασης με αυτόματο ή μη τρόπο, ο οποίος καθορίζεται παραμετρικά. ▪ Αριθμός Πρωτοκόλλου μελέτης. ▪ Τίτλο ▪ Κατηγορία Μελέτης ▪ Περιγραφή ▪ Ένδειξη για τα αν πρόκειται για εσωτερική ή εξωτερική μελέτη. ▪ Κατάσταση ▪ Στοιχεία Προσυμβατικού Ελέγχου (απαιτείται ή όχι, αριθμός πρωτοκόλλου, ημερομηνία ελέγχου) ▪ Στοιχεία Ανάθεσης Μελέτης (Ημερομηνία υπογραφής και Αριθμός Απόφασης) ▪ Στοιχεία έγκρισης Μελέτης (ένδειξη εάν εγκρίθηκε ή όχι, Αριθμός και Ημερομηνία 	ΝΑΙ		

ΠΡΟΔΙΑΓΡΑΦΗ	ΑΠΑΙΤΗΣΗ	ΑΠΑΝΤΗΣΗ	ΠΑΡΑΠΟΜΠΗ ΤΕΚΜΗΡΙΩΣΗΣ
<p>Απόφασης, Εγκεκριμένος προϋπολογισμός, Συσχέτιση με έργο)</p> <ul style="list-style-type: none"> ▪ Οικονομικά στοιχεία Μελέτης. Προϋπολογισμός, Ποσό εργασιών - Φ.Π.Α. και Σύνολο σύμβασης. ▪ Στοιχεία Μελετητών. 			
<p>Καταγραφή των Φάσεων της Μελέτης και προβολή τους μέσα από την καρτέλα της. Για κάθε φάση τηρούνται στοιχεία Περιγραφής, προβλεπόμενης ημερομηνίας έναρξης και λήξης, ημερομηνία έναρξης και λήξης, ποσοστό ολοκλήρωσης, ένδειξη εάν ολοκληρώθηκε ή όχι, ένδειξη εάν επιβλήθηκε ρήτρα ή όχι , ποσό ρήτρας, υπεύθυνος, Στοιχεία μελετητή φάσης.</p>	NAI		
<p>Σχετιζόμενο έργο. Για μελέτες που έχουν συσχετιστεί με έργο να προβάλλονται μέσα από την καρτέλα της πρότασης τα Γενικά Στοιχεία του έργου.</p>	NAI		
<p>Επισύναψη εγγράφων που αφορούν στη πρόταση. Για κάθε έγγραφο να εμφανίζεται το είδος του εγγράφου, ο τίτλος, ο αριθμός πρωτοκόλλου, ο ΑΔΑ, η περιγραφή.</p>	NAI		
<p>Εκτυπώσεις όπως Στοιχεία Μελέτης, Συγκεντρωτική αναφορά μελετών και διασύνδεσης με έργα, Συγκεντρωτική αναφορά μελετών ανά κατηγορία μελέτης</p>	NAI		
Διαχείριση Έργων			
<p>Παρακολούθηση Δεικτών Έργων.</p> <p>Δυνατότητα δημιουργίας ειδών δεικτών.</p> <p>Δυνατότητα εισαγωγής Δεικτών από πρότυπα.</p> <p>Δημιουργία Δείκτη με τήρηση κωδικού, είδους, περιγραφής, σχολίων, μονάδας μέτρησης και πλήθους δεκαδικών ψηφίων .</p> <p>Δυνατότητα δημιουργίας σύνθετου δείκτη από απλούς δείκτες.</p>	NAI		
<p>Τήρηση Μητρώου Επιλέξιμων Δαπανών. Για κάθε επιλέξιμη δαπάνη τηρείται κωδικός, περιγραφή, τύπος, παρατηρήσεις . Κάθε επιλέξιμη δαπάνη μπορεί να συνδέεται με έναν ή περισσότερους λογαριασμούς ή ομάδες λογαριασμών γενικής λογιστικής.</p>	NAI		

ΠΡΟΔΙΑΓΡΑΦΗ	ΑΠΑΙΤΗΣΗ	ΑΠΑΝΤΗΣΗ	ΠΑΡΑΠΟΜΠΗ ΤΕΚΜΗΡΙΩΣΗΣ
Αναζήτηση στο μητρώο με βάση κωδικό ή περιγραφή.			
Δυνατότητα επιβολής και παρακολούθησης παρακράτησης ως ποσοστού επί των εσόδων του έργου.	NAI		
Τήρηση Μητρώου Αιτημάτων Χρηματοδότησης.	NAI		
Ευρετήριο αναζήτησης Αιτημάτων Χρηματοδότησης με δυνατότητα συνδυασμού πολλαπλών φίλτρων επιλογής όπως : <ul style="list-style-type: none"> ▪ Προέλευση Χρηματοδότησης ▪ Αριθμός αίτησης ▪ Ημερομηνία ▪ Ποσό 	NAI		
Καρτέλα Αίτησης Χρηματοδότησης. Κατά τη δημιουργία Αιτήματος Χρηματοδότησης επιλέγονται τα επιμέρους αιτήματα χρηματοδότησης που έχουν υποβληθεί από τους υπευθύνους κάθε έργου ώστε να προκύψει το συνολικό αίτημα χρηματοδότησης προς το φορέα χρηματοδότησης. Για το συνολικό αίτημα χρηματοδότησης τηρείται ο αριθμός και η ημερομηνία πρωτοκόλλου, η προέλευση χρηματοδότησης, η γενική περιγραφή και τα στοιχεία των αιτημάτων χρηματοδότησης των έργων που έχουν επιλεγεί.	NAI		
Τήρηση Μητρώου Αναδόχων	NAI		
Ευρετήριο αναζήτησης Μητρώου Αναδόχων με δυνατότητα συνδυασμού πολλαπλών φίλτρων επιλογής όπως : <ul style="list-style-type: none"> ▪ ΑΦΜ ▪ Επωνυμία ▪ Έργο ▪ Μελέτη 	NAI		
Τήρηση Καρτέλας Αναδόχου η οποία περιλαμβάνει : <ul style="list-style-type: none"> ▪ Στοιχεία Ταυτότητας και επικοινωνίας (Επωνυμία, ΑΦΜ, ΔΟΥ, Έδρα, Διεύθυνση, τηλέφωνο, email κλπ). ▪ Στοιχεία ταυτότητας και επικοινωνίας για τον εκπρόσωπο και τον αντίκλητο (ονοματεπώνυμο, διεύθυνση, ΑΦΜ, ΔΟΥ, Τηλέφωνα, email κλπ). 	NAI		

ΠΡΟΔΙΑΓΡΑΦΗ	ΑΠΑΙΤΗΣΗ	ΑΠΑΝΤΗΣΗ	ΠΑΡΑΠΟΜΠΗ ΤΕΚΜΗΡΙΩΣΗΣ
<ul style="list-style-type: none"> ▪ Συσχέτιση με συναλλασσόμενο. ▪ Προβολή των έργων στα οποία συμμετέχει. ▪ Προβολή των μελετών στις οποίες συμμετέχει. ▪ Αξιολόγηση αναδόχου για την ποιότητα εκτέλεσης κάθε έργου βάση βαθμολόγησης στην κλίμακα 1 έως 10 των κριτηρίων συνέπειας, ποιότητας παραδοτέων, αξιοπιστίας, γενικής εικόνας . Προβολή των αξιολογήσεων κάθε έργου και της συνολικής βαθμολογίας που προκύπτει. 			
Τήρηση Μητρώου Στελεχών Φορέα.	ΝΑΙ		
Ευρετήριο αναζήτησης Μητρώου Στελεχών Φορέα με δυνατότητα συνδυασμού πολλαπλών φίλτρων επιλογής όπως : <ul style="list-style-type: none"> ▪ Ονοματεπώνυμο ▪ Έργο ▪ Μελέτη ▪ Α.Φ.Μ. 	ΝΑΙ		
Τήρηση καρτέλας Στελέχους Φορέα η οποία περιλαμβάνει: <ul style="list-style-type: none"> ▪ Στοιχεία Ταυτότητας και επικοινωνίας (Επωνυμία, ΑΦΜ, ΔΟΥ, Έδρα, Διεύθυνση, τηλέφωνο, email κλπ). ▪ Προβολή των έργων στα οποία συμμετέχει. ▪ Προβολή των μελετών στις οποίες συμμετέχει ▪ Συσχέτιση με συναλλασσόμενο και άντληση των καταχωρημένων στοιχείων. 	ΝΑΙ		
Παρακολούθηση φύλλων χρονοχρέωσης (timesheets)	ΝΑΙ		
Τήρηση Μητρώου Έργων	ΝΑΙ		
Ευρετήριο Αναζήτησης Έργων με δυνατότητα συνδυασμού πολλαπλών φίλτρων επιλογής όπως: <ul style="list-style-type: none"> ▪ Κωδικός έργου ▪ Τίτλος έργου ▪ Εάν είναι ενεργό (με επιλογή ενεργών, ανενεργών ή όλα) ▪ Κατηγορία ▪ Κατάσταση ▪ Πηγή Χρηματοδότησης ▪ Επιχειρησιακό πρόγραμμα ▪ Ημερολογιακό διάστημα έναρξης (από...έως...) ▪ Ημερολογιακό διάστημα λήξης (από...έως...) 	ΝΑΙ		

ΠΡΟΔΙΑΓΡΑΦΗ	ΑΠΑΙΤΗΣΗ	ΑΠΑΝΤΗΣΗ	ΠΑΡΑΠΟΜΠΗ ΤΕΚΜΗΡΙΩΣΗΣ
<ul style="list-style-type: none"> ▪ Τράπεζα ▪ Τραπεζικό Λογαριασμό. <p>Το αποτέλεσμα αναζήτησης να περιλαμβάνει τουλάχιστον τις παρακάτω στήλες:</p> <ul style="list-style-type: none"> ▪ Κωδικό ▪ Τίτλο ▪ Συνολικό Προϋπολογισμό ▪ Προϋπολογισμό τρέχοντος έτους ▪ Επιχειρησιακό πρόγραμμα ▪ Ημερομηνία έναρξης ▪ Ημερομηνία λήξης ▪ Ημερομηνία λήξης μετά τις παρατάσεις. 			
Δυνατότητα προβολής των έργων είτε σε μορφή λίστας είτε ανά επίπεδο του επιχειρησιακού προγράμματος σε μορφή ιεραρχικής δενδροειδούς μορφής.	ΝΑΙ		
Αναλυτική καρτέλα Έργου η οποία, σε ξεχωριστές ενότητες (υποκαρτέλες) περιλαμβάνει το σύνολο των πληροφοριών σχετικά με το έργο.	ΝΑΙ		
<p>Αναλυτική καρτέλα Έργου.</p> <p>Ενότητα Σύνοψης έργου.</p> <p>Περιλαμβάνει το σύνολο των σημαντικότερων στοιχείων του έργου :</p> <p>Κωδικό, Κατηγορία, Υποκατηγορία, Αριθμό Σύμβασης, Επιχειρησιακό πρόγραμμα, Τίτλο, Υπεύθυνο, ημερομηνίες έναρξης και λήξης, ημερομηνία λήξης οικονομικού αντικειμένου. Συγκεντρωτικά Οικονομικά Στοιχεία (Συνολικό Προϋπολογισμό, Δεσμευθέντα, Τιμολογηθέντα, Ενταλθέντα, Πληρωθέντα, Εισπραχθέντα, Σύνολο κατανομών, παρακρατηθέν ποσό, λογιστικές τακτοποιήσεις, Ταμείο δεσμεύσεων, Ταμειακό υπόλοιπο, Αδιάθετο υπόλοιπο).</p> <p>Οικονομικά στοιχεία υποέργων ή επιλέξιμων δαπανών έργου. (προϋπολογισμός, δεσμευθέντα, ταμείο δεσμεύσεων, τιμολογηθέντα, πληρωθέντα, εισπραχθέντα, αναπόδοτες προκαταβολές, υπόλοιπο προϋπολογισμού).</p>	ΝΑΙ		
Αναλυτική καρτέλα Έργου. Ενότητα Γενικών Στοιχείων Έργου.	ΝΑΙ		

ΠΡΟΔΙΑΓΡΑΦΗ	ΑΠΑΙΤΗΣΗ	ΑΠΑΝΤΗΣΗ	ΠΑΡΑΠΟΜΠΗ ΤΕΚΜΗΡΙΩΣΗΣ
<p>Περιλαμβάνει το σύνολο των γενικών πληροφοριακών στοιχείων του έργου :</p> <ul style="list-style-type: none"> ▪ Κωδικό έργου ▪ Κωδικό διασύνδεσης με ανωτεροβάθμιο. ▪ Ένδειξη εάν πρόκειται για υποέργο ▪ Κωδικό Αριθμό Εξόδου του προϋπολογισμού ▪ Κωδικό Αριθμό Εσόδου του προϋπολογισμού ▪ Τίτλο ▪ Επιχειρησιακό πρόγραμμα ▪ Παρατηρήσεις ▪ Κατηγορία ▪ Κατάσταση ▪ Ημερομηνία έναρξης ▪ Ημερομηνία λήξης ▪ Ημερομηνία λήξης μετά τις παρατάσεις ▪ Ημερομηνία έναρξης επιλεξιμότητας ▪ Ημερομηνία λήξης του οικονομικού αντικειμένου ▪ Πακέτο εργασιών ▪ Υπεύθυνη Οργανωτική Μονάδα (Διεύθυνση) ▪ Ορισμό ποσοστού παρακράτησης επί των εσόδων του έργου. ▪ Τράπεζα ▪ Τραπεζικός Λογαριασμός ▪ Είδος έργου ▪ Ένδειξη επιλεξιμότητας ΦΠΑ ▪ Ένδειξη μη συμψηφιζόμενου ΦΠΑ ▪ Αριθμός σύμβασης ▪ Ημερομηνία έγκρισης ▪ Κωδικός ΟΠΣ 			
<p>Αναλυτική καρτέλα Έργου. Ενότητα Συνεργαζόμενων φορέων</p> <p>Να καταγράφονται οι φορείς που συμμετέχουν στην υλοποίηση του έργου με την ιδιότητα τους, το ποσό προϋπολογισμού.</p>	<p>ΝΑΙ</p>		
<p>Αναλυτική καρτέλα Έργου. Ενότητα Χρηματοδοτήσεων.</p> <p>Καταγράφονται και εμφανίζονται αναλυτικά οι πηγές χρηματοδότησης του έργου. Για κάθε χρηματοδότηση καταγράφονται το ποσό και το ποσοστό, το είδος χρηματοδότησης, το ταμείο χρηματοδότησης, την ημερομηνία έναρξης και λήξης, παρατηρήσεις.</p>	<p>ΝΑΙ</p>		

ΠΡΟΔΙΑΓΡΑΦΗ	ΑΠΑΙΤΗΣΗ	ΑΠΑΝΤΗΣΗ	ΠΑΡΑΠΟΜΠΗ ΤΕΚΜΗΡΙΩΣΗΣ
<p>Συνοπτική προβολή των χρηματοδοτήσεων η οποία περιλαμβάνει χρηματοδότηση, ποσό, ποσοστό και έτος.</p> <p>Επισύναψη εγγράφων που αφορούν στις χρηματοδοτήσεις.</p>			
<p>Αναλυτική καρτέλα Έργου. Ενότητα Τροποποιήσεων όπου παρακολουθούνται οι τροποποιήσεις προϋπολογισμού του έργου.</p> <p>Για κάθε τροποποίηση τηρούνται :</p> <ul style="list-style-type: none"> ▪ Είδος τροποποίησης (π.χ. συνολικού προϋπολογισμού ή πιστώσεων έτους) ▪ Ημερομηνία ▪ Έτος ▪ Αριθμός Απόφασης ▪ Ποσό ▪ Αιτιολογία ▪ Κατάσταση (εκκρεμότητα, εγκρίθηκε, απορρίφθηκε) ▪ Παρατηρήσεις ▪ Επισύναψη των σχετικών εγγράφων ▪ Δυνατότητα ανάλυσης της τροποποίησης σε επίπεδο επιλέξιμων δαπανών με έλεγχο συμφωνίας των ποσών. 	<p>NAI</p>		
<p>Αναλυτική καρτέλα Έργου. Ενότητα Οικονομικών Στοιχείων</p> <p>Να παρέχονται τα συγκεντρωτικά στοιχεία εκτέλεσης του έργου:</p> <ul style="list-style-type: none"> ▪ Αρχικός προϋπολογισμός ▪ Τροποποιήσεις προϋπολογισμού ▪ Συνολικός προϋπολογισμός ▪ Συμβατική Αξία ▪ Συμπληρωματική συμβατική αξία ▪ Ποσό κατανομής ▪ Ποσό από κατανομή ▪ Ανοιχτά δάνεια ▪ Εκκρεμείς επιστροφές ▪ Επιστροφές ΧΕΠ ▪ Σύνολο Δεσμεύσεων ▪ Σύνολο Τιμολογηθέντων ▪ Σύνολο Ενταλματοποιηθέντων ▪ Σύνολο Πληρωθέντων 	<p>NAI</p>		

ΠΡΟΔΙΑΓΡΑΦΗ	ΑΠΑΙΤΗΣΗ	ΑΠΑΝΤΗΣΗ	ΠΑΡΑΠΟΜΠΗ ΤΕΚΜΗΡΙΩΣΗΣ
<ul style="list-style-type: none"> ▪ Σύνολο Εισπραχθέντων ▪ Σύνολο παρακρατήσεων ▪ Σύνολο λογιστικών τακτοποιήσεων ▪ Σύνολο προκαταβολών ▪ Αναπόδοτες προκαταβολές ▪ Υπόλοιπο Δεσμεύσεων ▪ Υπόλοιπο Πληρωμών ▪ Ταμειακό υπόλοιπο ▪ Αδιάθετο υπόλοιπο <p>Να είναι δυνατή η προβολή των οικονομικών στοιχείων ανά οικονομική χρήση. Για το έτος έναρξης χρήσης να είναι δυνατή η εισαγωγή των απολογιστικών στοιχείων μέχρι εκείνη τη χρονική στιγμή.</p> <p>Τα απολογιστικά στοιχεία περιλαμβάνουν: Προτεινόμενο προϋπολογισμό, εγκεκριμένο προϋπολογισμό, τροποποιήσεις προϋπολογισμού, Διαμορφωμένο προϋπολογισμό, Συμβατική αξία, Δεσμεύσεις προηγούμενων ετών, Τιμολογήσεις προηγούμενων ετών, Ενταλματοποιήσεις προηγούμενων ετών, Πληρωμές προηγούμενων ετών, Εισπράξεις προηγούμενων ετών, Παρακρατήσεις προηγούμενων ετών.</p> <p>Για κάθε επόμενο έτος να προβάλλονται τα στοιχεία εκτέλεσης του έτους: Προτεινόμενες τροποποιήσεις προϋπολογισμού, Εγκεκριμένες τροποποιήσεις προϋπολογισμού, Διαμορφωμένη πίστωση έτους (αναμενόμενες πιστώσεις έτους + τροποποιήσεις έτους), Κατανομές έτους, Από κατανομές έτους, Δάνεια, Επιστροφές Δανείων, Δεσμευθέντα έτους, Τιμολογηθέντα, ενταλθέντα έτους, πληρωθέντα έτους, Σύνολο χρηματοδοτήσεων έτους, Παρακρατηθέντα έτους.</p> <p>Στα στοιχεία έτους να είναι δυνατή η καταχώρηση των αναμενόμενων πιστώσεων συνολικά για το έτος και αναλυτικά ανά τρίμηνο.</p>			
<p>Αναλυτική καρτέλα Έργου. Ενότητα Δεσμεύσεων όπου προβάλλονται τα στοιχεία (Αριθμός, Ημερομηνία, Αιτιολογία, Ποσό, Σύνολο τιμολογηθέντων, Σύνολο ενταλθέντων, αριθμός σύμβασης, οικονομικό έτος) των Δεσμεύσεις που αφορούν στο έργο.</p>	<p>ΝΑΙ</p>		

ΠΡΟΔΙΑΓΡΑΦΗ	ΑΠΑΙΤΗΣΗ	ΑΠΑΝΤΗΣΗ	ΠΑΡΑΠΟΜΠΗ ΤΕΚΜΗΡΙΩΣΗΣ
Δυνατότητα αναζήτησης με συνδυασμό φίλτρων αναζήτησης: Οικονομική χρήση, Σύμβαση			
<p>Αναλυτική καρτέλα Έργου. Ενότητα Πληρωμών.</p> <p>Ευρετήριο αναζήτησης πληρωμών με δυνατότητα συνδυασμού πολλαπλών φίλτρων όπως:</p> <ul style="list-style-type: none"> ▪ Τύπος Παραστατικού ▪ Κατάσταση παραστατικού (Απλήρωτα, πληρωμένα, ενταλματοποιημένα, μη ενταλματοποιημένα) ▪ Ημερολογιακό διάστημα τιμολογίου (από...έως...) ▪ Ημερολογιακό διάστημα εντάλματος (από...έως...) ▪ Ημερολογιακό διάστημα πληρωμής (από...έως...) ▪ Δικαιούχος ▪ Επιλέξιμη δαπάνη <p>Το αποτέλεσμα της αναζήτησης να περιλαμβάνει τουλάχιστον τις παρακάτω στήλες :</p> <ul style="list-style-type: none"> ▪ Παραστατικό ▪ Δικαιούχος ▪ ΑΦΜ ▪ Αιτιολογία παραστατικού ▪ Ποσό παραστατικού ▪ Κωδικός Γενικής Λογιστικής ▪ Αριθμός Εντάλματος ▪ Ημερομηνία Εντάλματος ▪ Ποσό Εντάλματος ▪ Ποσό Κρατήσεων ▪ Πληρωτέο ποσό ▪ Ημερομηνία πληρωμής ▪ Τρόπος Πληρωμής ▪ Στοιχεία Πληρωμής <p>Το αποτέλεσμα της αναζήτησης να αναλύεται ανά επιλέξιμη δαπάνη. Να παρέχονται σύνολα στις στήλες με ποσά.</p>	NAI		
<p>Αναλυτική καρτέλα Έργου. Ενότητα Πιστώσεων</p> <p>Προβολή των πιστώσεων του έργου με δυνατότητα αναζήτησης ανά οικονομική χρήση. Η προβολής των στοιχείων να περιλαμβάνει τουλάχιστον τις παρακάτω στήλες :</p>	NAI		

ΠΡΟΔΙΑΓΡΑΦΗ	ΑΠΑΙΤΗΣΗ	ΑΠΑΝΤΗΣΗ	ΠΑΡΑΠΟΜΠΗ ΤΕΚΜΗΡΙΩΣΗΣ
<ul style="list-style-type: none"> ▪ Παραστατικό εσόδου ▪ Ημερομηνία Παραστατικού ▪ Συναλλασσόμενος ▪ Καθαρό Ποσό ▪ ΦΠΑ ▪ Συνολικό ποσό ▪ Ποσό παρακράτησης ▪ Αιτιολογία ▪ Αριθμός Γραμματίου Είσπραξης ▪ Ημερομηνία Γραμματίου Είσπραξης ▪ Κωδικός Αριθμός Προϋπολογισμού ▪ Ποσό Γραμματίου Είσπραξης ▪ Αιτιολογία Γραμματίου Είσπραξης ▪ Οικονομική Χρήση <p>Να παρέχονται σύνολα στις στήλες με ποσά.</p>			
<p>Αναλυτική καρτέλα Έργου. Ενότητα Χρεωπιστώσεων</p> <p>Ευρετήριο αναζήτησης κινήσεων με δυνατότητα συνδυασμού πολλαπλών φίλτρων όπως:</p> <ul style="list-style-type: none"> ▪ Τύπος Κίνησης (με δυνατότητα επιλογής όλων ή συγκεκριμένου τύπου) ▪ Τύπος Άρθρου ▪ Ημερολογιακό διάστημα κίνησης (από...έως...) ▪ Κατηγορία Λογαριασμού (Γενικής Λογιστικής, Προϋπολογισμού) <p>Το αποτέλεσμα της αναζήτησης να περιλαμβάνει τουλάχιστον τις παρακάτω στήλες :</p> <ul style="list-style-type: none"> ▪ Τύπο κίνησης ▪ Ημερομηνία Κίνησης ▪ Παραστατικό ▪ Λογαριασμό ▪ Περιγραφή λογαριασμού ▪ Αιτιολογία κίνησης ▪ Ποσό χρέωσης ▪ Ποσό πίστωσης ▪ Κατηγορία λογαριασμού ▪ Το αποτέλεσμα να αναλύεται ανά επιλέξιμη δαπάνη. <p>Να παρέχονται σύνολα χρέωσης και πίστωσης για το έργο αλλά και για κάθε επιλέξιμη δαπάνη.</p>	<p>ΝΑΙ</p>		
<p>Αναλυτική καρτέλα Έργου. Ενότητα Παρακρατήσεων.</p>	<p>ΝΑΙ</p>		

ΠΡΟΔΙΑΓΡΑΦΗ	ΑΠΑΙΤΗΣΗ	ΑΠΑΝΤΗΣΗ	ΠΑΡΑΠΟΜΠΗ ΤΕΚΜΗΡΙΩΣΗΣ
<p>Αναζήτηση και προβολή των στοιχείων των παρακρατήσεων με δυνατότητα συνδυασμού πολλαπλών φίλτρων επιλογής όπως :</p> <ul style="list-style-type: none"> ▪ Οικονομική χρήση ▪ Ημερολογιακό διάστημα (από...έως...) <p>Το αποτέλεσμα της αναζήτησης να περιλαμβάνει τουλάχιστον τις παρακάτω στήλες :</p> <ul style="list-style-type: none"> ▪ Παραστατικό Εσόδου ▪ Συναλλασσόμενος ▪ Ημερομηνία παραστατικού ▪ Αιτιολογία παραστατικού ▪ Ποσό παραστατικού ▪ Ποσό παρακράτησης ▪ Εισπραχθέν ποσό παρακράτησης ▪ Γραμμάτιο Είσπραξης ▪ Έργο είσπραξης ▪ Κωδικός Γενικής Λογιστικής είσπραξης ▪ Τράπεζα ▪ Τραπεζικός Λογαριασμός 			
<p>Αναλυτική καρτέλα Έργου. Ενότητα Προκαταβολών.</p> <p>Προβολή των αναλυτικών στοιχείων προκαταβολών : τύπος προκαταβολής, αριθμός εντάλματος, ημερομηνία εντάλματος, αιτιολογία εντάλματος, ποσό εντάλματος, δικαιούχος εντάλματος, αριθμός πληρωμής, ημερομηνία πληρωμής, τραπεζικός λογαριασμός, αριθμός παραστατικού, αιτιολογία παραστατικού, προμηθευτής παραστατικού, καθαρή αξία, ΦΠΑ, συνολικό ποσό, ημερομηνία απόδοσης.</p> <p>Αναζήτηση προκαταβολών με συνδυασμό πολλαπλών φίλτρων επιλογής όπως τύπος προκαταβολής, εάν έχει αποδοθεί, δικαιούχος, ημερολογιακά διαστήματα (από...έως ...) για εντάλματα, πληρωμές και αποδόσεις.</p>	<p>NAI</p>		
<p>Αναλυτική καρτέλα έργου. Ενότητα συμβάσεων εσόδων.</p> <p>Τήρηση στοιχείων των συμβάσεων εσόδων του έργου. Η ενημέρωση πραγματοποιείται αυτόματα με την έκδοση από τον φορέα των παραστατικών. Τα στοιχεία που τηρούνται περιλαμβάνουν :</p> <ul style="list-style-type: none"> ▪ Αριθμό σύμβασης 	<p>NAI</p>		

ΠΡΟΔΙΑΓΡΑΦΗ	ΑΠΑΙΤΗΣΗ	ΑΠΑΝΤΗΣΗ	ΠΑΡΑΠΟΜΠΗ ΤΕΚΜΗΡΙΩΣΗΣ
<ul style="list-style-type: none"> ▪ Αριθμό και Ημερομηνία Πρωτοκόλλου Σύμβασης ▪ Ημερομηνία Έναρξης ▪ Ημερομηνία Λήξης ▪ Είδος ▪ Κατηγορία Σύμβασης ▪ Κατηγορία Δαπάνης ▪ ΑΔΑ ▪ ΑΔΑΜ ▪ Αντικείμενο εργασίας ▪ Στοιχεία συναλλασσόμενου συνοπτικά (κατηγορία, επωνυμία, ΑΦΜ, ΔΟΥ, τράπεζα, τραπεζικό λογαριασμό, στοιχεία διεύθυνσης κλπ) ▪ Στοιχεία εκτέλεσης της σύμβασης (Δέσμευση, παραστατικά, εντάλματα, πληρωμές, υπόλοιπο, παραδοτέα) κλπ ▪ Προβολή των βασικών οικονομικών στοιχείων των συμβάσεων εσόδων: αριθμός σύμβασης, συναλλασσόμενος, Συνολικό ποσό, σύνολο τιμολογηθέντων, σύνολο πληρωθέντων, υπόλοιπο προς τιμολόγηση, υπόλοιπο προς πληρωμή . ▪ Δυνατότητα άμεσης προβολής των παραστατικών κάθε σύμβασης. 			
<p>Αναλυτική καρτέλα Έργου. Ενότητα Συμβάσεων.</p> <p>Τήρηση στοιχείων των Συμβάσεων εκτέλεσης των έργων όπως:</p> <ul style="list-style-type: none"> ▪ Ημερομηνία υπογραφής ▪ Αριθμό πρωτοκόλλου ▪ Ημερομηνία ολοκλήρωσης ▪ Απόφαση ανάθεσης ▪ ΑΔΑΜ ▪ Ανάδοχος ▪ Υπεργολάβοι ▪ Ένωση εταιρειών ▪ Καθαρή Αξία Σύμβασης ▪ Φ.Π.Α. ▪ Συνολική Αξία Σύμβασης ▪ Ημερομηνίες έναρξης και λήξης ▪ Διάρκεια ▪ Ένδειξη εάν είναι ενεργή ή όχι. 	<p>ΝΑΙ</p>		

ΠΡΟΔΙΑΓΡΑΦΗ	ΑΠΑΙΤΗΣΗ	ΑΠΑΝΤΗΣΗ	ΠΑΡΑΠΟΜΠΗ ΤΕΚΜΗΡΙΩΣΗΣ
<ul style="list-style-type: none"> ▪ Τήρηση συμπληρωματικών συμβάσεων με τα ίδια στοιχεία όπως και για την κύρια σύμβαση. ▪ Επισύναψη των εγγράφων που αφορούν στη σύμβαση. ▪ Αυτόματη ενημέρωση των ημερομηνιών του έργου από τις ημερομηνίες της σύμβασης. 			
<ul style="list-style-type: none"> ▪ Αναλυτική καρτέλα Έργου. Ενότητα Συμβάσεων Ομάδας Έργου. ▪ Τήρηση πλήρους καρτέλας για κάθε σύμβαση μέλους της ομάδας έργου. ▪ Στοιχεία συμβασιούχου ▪ Επιλέξιμη δαπάνη ▪ Αριθμό σύμβασης ▪ Αριθμό και Ημερομηνία Πρωτοκόλλου Σύμβασης ▪ Ημερομηνία Έναρξης ▪ Ημερομηνία Λήξης ▪ Είδος ▪ Κατηγορία Σύμβασης ▪ Κατηγορία Δαπάνης ▪ Τρόπο επιλογής ▪ Εργασιακό καθεστώς ▪ Ρόλο στο έργο ▪ ΑΔΑ ▪ ΑΔΑΜ ▪ Αντικείμενο εργασίας ▪ Ανθρωποώρες απασχόλησης ▪ Στοιχεία συναλλασσόμενου συνοπτικά (κατηγορία, επωνυμία, ΑΦΜ, ΔΟΥ, τράπεζα, τραπεζικό λογαριασμό, στοιχεία διεύθυνσης κλπ) ▪ Στοιχεία εκτέλεσης της σύμβασης (Δέσμευση, παραστατικά, εντάλματα, πληρωμές, υπόλοιπο, παραδοτέα) κλπ ▪ Προβολή των βασικών οικονομικών στοιχείων των συμβάσεων των μελών της ομάδας έργου : Συνολικό ποσό, σύνολο τιμολογηθέντων, σύνολο ενταλθέντων, σύνολο πληρωθέντων, υπόλοιπο προς τιμολόγηση, υπόλοιπο προς ενταλματοποίηση. ▪ Δυνατότητα άμεσης προβολής των παραστατικών κάθε σύμβασης. 	ΝΑΙ		
Αναλυτική καρτέλα Έργου. Ενότητα Υπευθύνων Έργου	ΝΑΙ		

ΠΡΟΔΙΑΓΡΑΦΗ	ΑΠΑΙΤΗΣΗ	ΑΠΑΝΤΗΣΗ	ΠΑΡΑΠΟΜΠΗ ΤΕΚΜΗΡΙΩΣΗΣ
<p>Τήρηση των μελών της ομάδας έργου με δυνατότητα καθορισμού του ρόλου του στην ομάδα έργου και του χρονικού διαστήματος συμμετοχής.</p> <p>Οι ρόλοι επιλέγονται από παραμετρικό πίνακα.</p>			
<p>Αναλυτική καρτέλα Έργου. Ενότητα Επιλέξιμων Δαπανών Έργου</p> <p>Για κάθε έργο καθορίζονται οι επιλέξιμες δαπάνες σύμφωνα με όσα προβλέπονται στο τεχνικό δελτίο του έργου. Κατά τη δημιουργία των επιλέξιμων δαπανών του έργου λαμβάνονται υπόψη μόνο όσες προβλέπονται στο τεχνικό δελτίο και έχουν εισαχθεί στην καρτέλα του έργου.</p>	ΝΑΙ		
<p>Αναλυτική καρτέλα Έργου. Ενότητα Δεικτών</p> <p>Επιλογή των δεικτών του έργου από το Μητρώο Δεικτών.</p> <p>Καθορισμός περιόδων μέτρησης για κάθε δείκτη. Καταγραφή της τιμής στόχου και της εκτιμώμενης τιμής.</p> <p>Καταγραφή της πραγματοποιημένης τιμής.</p>	ΝΑΙ		
<p>Αναλυτική καρτέλα Έργου. Ενότητα Μελέτης</p> <p>Μεταφέρονται τα στοιχεία της μελέτης που έχει διασυνδεθεί με το έργο.</p>	ΝΑΙ		
<p>Αναλυτική καρτέλα Έργου. Ενότητα Πρότασης</p> <p>Μεταφέρονται τα στοιχεία της πρότασης που έχει διασυνδεθεί με το έργο.</p>	ΝΑΙ		
<p>Αναλυτική καρτέλα Έργου. Ενότητα Διακήρυξης Έργου όπου τηρούνται τα στοιχεία των διακηρύξεων:</p> <ul style="list-style-type: none"> ▪ Αριθμός και Ημερομηνία Πρωτοκόλλου ▪ Αποφάσεις έγκρισης ▪ Ημερομηνία διαγωνισμού ▪ Ημερομηνία λήξης προσφορών ▪ Έγκριση διαχειριστικής αρχής ▪ Διάρκεια ισχύος προσφορών ▪ Τόπος παραλαβής προσφορών ▪ Στοιχεία δημοσιεύσεων (ημερομηνία αποστολής σε εφημερίδες, στην ΕΕ, Ημερομηνίες δημοσίευσης σε ΦΕΚ και στο διαδίκτυο, ΑΔΑ) . Δυνατότητα αναλυτικής 	ΝΑΙ		

ΠΡΟΔΙΑΓΡΑΦΗ	ΑΠΑΙΤΗΣΗ	ΑΠΑΝΤΗΣΗ	ΠΑΡΑΠΟΜΠΗ ΤΕΚΜΗΡΙΩΣΗΣ
<p>καταγραφής των δημοσιεύσεων (εφημερίδα, αριθμός φύλλου, ημερομηνία)</p> <ul style="list-style-type: none"> Επισύναψη των σχετικών εγγράφων 			
<p>Αναλυτική καρτέλα Έργου. Ενότητα Διαγωνισμού Έργου όπου τηρούνται στοιχεία της διαγωνιστικής διαδικασίας:</p> <ul style="list-style-type: none"> Τύπος διαγωνισμού Μέλη Επιτροπής διαγωνισμού Μέλη Τεχνικής επιτροπής διαγωνισμού Στοιχεία Ενστάσεων και Αποφάσεων επί των ενστάσεων. Ημερομηνίες υποβολής, τύπος ένστασης, στάδιο της διαδικασίας, ημερομηνία απόφασης, περιγραφή. Στοιχεία κατακύρωσης (ημερομηνία, αριθμός απόφασης, ημερομηνία πρόσκλησης για υπογραφή σύμβασης, λοιπά στοιχεία που αφορούν στον έλεγχο της απόφασης κατακύρωσης από ελεγκτικούς μηχανισμούς) ενστάσεις, αποφάσεις ενστάσεων κλπ Επισύναψη των σχετικών εγγράφων 	ΝΑΙ		
<p>Αναλυτική καρτέλα Έργου. Ενότητα Αναδόχων Έργου</p> <p>Προβάλλονται οι ανάδοχοι του έργου όπως προκύπτουν από τις καταχωρημένες συμβάσεις. Δυνατότητα άμεσης προβολής της καρτέλας του αναδόχου.</p>	ΝΑΙ		
<p>Αναλυτική καρτέλα Έργου. Ενότητα Παρατάσεων όπου παρακολουθούνται τα στοιχεία των αιτήσεων παράτασης:</p> <ul style="list-style-type: none"> Αριθμός πρωτοκόλλου Ημερομηνία πρωτοκόλλου Αιτιολογία Τύπος παράτασης με επιλογή από παραμετρικά οριζόμενο πίνακα. Κατάσταση με επιλογή από παραμετρικά οριζόμενο πίνακα. Ημερομηνία έγκρισης ή απόρριψης αιτήματος Παρατηρήσεις Διάρκεια παράτασης Αυτόματη ενημέρωση της ημερομηνίας λήξης του έργου. Επισύναψη των σχετικών εγγράφων 	ΝΑΙ		

ΠΡΟΔΙΑΓΡΑΦΗ	ΑΠΑΙΤΗΣΗ	ΑΠΑΝΤΗΣΗ	ΠΑΡΑΠΟΜΠΗ ΤΕΚΜΗΡΙΩΣΗΣ
<p>Αναλυτική καρτέλα Έργου. Ενότητα Εγγυητικών όπου παρακολουθούνται στοιχεία όπως :</p> <ul style="list-style-type: none"> ▪ Τύπος με επιλογή από παραμετρικά οριζόμενο πίνακα ▪ Ανάδοχος με επιλογή από τους αναδόχους του έργου ▪ Ποσό ▪ Ποσοστό ▪ Ημερομηνία ισχύος ▪ Ημερομηνία επιστροφής ▪ Τράπεζα ▪ Αριθμός εγγυητικής ▪ Ημερομηνία έκδοσης ▪ Επισύναψη των σχετικών εγγράφων. 	<p>NAI</p>		
<p>Αναλυτική καρτέλα Έργου. Ενότητα Φάσεων όπου καταγράφονται τα στοιχεία των φάσεων υλοποίησης του έργου:</p> <ul style="list-style-type: none"> ▪ Περιγραφή φάσης ▪ Προβλεπόμενη ημερομηνία έναρξης ▪ Προβλεπόμενη ημερομηνία λήξης ▪ Ημερομηνία έναρξης ▪ Ημερομηνία λήξης ▪ Ποσοστό ολοκλήρωσης ▪ Παρακολούθηση επιβολής ρήτρας ▪ Ποσό ρήτρας ▪ Επισύναψη των σχετικών εγγράφων. 	<p>NAI</p>		
<p>Αναλυτική καρτέλα Έργου. Ενότητα Χρονοδιαγράμματος στην οποία καταγράφονται τα στοιχεία υποβολής του χρονοδιαγράμματος (ημερομηνία υποβολής, ημερομηνία έγκρισης, Αριθμός Πρωτοκόλλου, ημερομηνία έναρξης, ημερομηνία λήξης) και επισυνάπτονται τα σχετικά αρχεία χρονοδιαγραμμάτων.</p>	<p>NAI</p>		
<p>Αναλυτική καρτέλα Έργου. Ενότητα Εγγράφων όπου επισυνάπτονται οποιαδήποτε γενικά έγγραφα αφορούν στο έργο και δεν έχουν επισυναφθεί σε κάποια από τις ενότητες παρακολούθησης του έργου.</p>	<p>NAI</p>		
<p>Αναλυτική καρτέλα Έργου. Ενότητα Αιτήσεων Χρηματοδότησης.</p> <p>Καταχωρούνται και προβάλλονται τα αιτήματα χρηματοδότησης του έργου.</p>	<p>NAI</p>		

ΠΡΟΔΙΑΓΡΑΦΗ	ΑΠΑΙΤΗΣΗ	ΑΠΑΝΤΗΣΗ	ΠΑΡΑΠΟΜΠΗ ΤΕΚΜΗΡΙΩΣΗΣ
<p>Η καταχώρηση του αιτήματος περιλαμβάνει :</p> <ul style="list-style-type: none"> ▪ Τον αριθμό αιτήματος ▪ Την ημερομηνία υποβολής ▪ Αιτιολογία ▪ Σύμβαση (επιλογή σύμβασης του έργου) ▪ Δέσμευση (επιλογή δέσμευσης που αφορά στο έργο με αυτόματη προβολή των στοιχείων της δέσμευσης δηλαδή συνολικό ποσό, ποσό τιμολογηθέντων, υπόλοιπο δέσμευσης) ▪ Τον Αριθμό και την ημερομηνία πρωτοκόλλου ▪ Το ποσό ▪ Παρατηρήσεις. 			
<p>Αναλυτική καρτέλα Έργου. Ενότητα Παρατηρήσεων. Καταγράφονται με μορφή κειμένου σημειώσεις και σχόλια που αφορούν στην εκτέλεση του έργου.</p>	ΝΑΙ		
<p>Ανάπτυξη επιλέξιμων δαπανών. Οι επιλέξιμες δαπάνες αναπτύσσονται στο τελευταίο επίπεδο. Κατά το άνοιγμα επιλέξιμης δαπάνης έργου είναι δυνατή η επιλογή μόνο όσων έχουν καταχωρηθεί στο αντίστοιχο έργο / υποέργο. Η καταχώρηση του προϋπολογισμού της επιλέξιμης δαπάνης ενημερώνει τον συνολικό προϋπολογισμό του έργου/ υποέργου.</p>	ΝΑΙ		
<p>Καρτέλα επιλέξιμης δαπάνης έργου/υποέργου. Τηρούνται και προβάλλονται αναλυτικά τα στοιχεία των οικονομικών κινήσεων σε ξεχωριστές ενότητες :</p> <ul style="list-style-type: none"> ▪ Ενότητα Γενικών Στοιχείων . Ενημερώνεται από τα γενικά στοιχεία του έργου/υποέργου ▪ Ενότητα Τροποποιήσεων ▪ Ενότητα Οικονομικών Στοιχείων . ▪ Ενότητα Δεσμεύσεων ▪ Ενότητα Πληρωμών ▪ Ενότητα Πιστώσεων ▪ Ενότητα Χρεωσπιστώσεων ▪ Ενότητα Συμβάσεων ▪ Ενότητα Κατανομών <p>Τα στοιχεία κάθε ενότητας προβάλλονται με τον ίδιο τρόπο που προβάλλονται στις αντίστοιχες ενότητες της αναλυτικής καρτέλας έργου/υποέργου.</p>	ΝΑΙ		

ΠΡΟΔΙΑΓΡΑΦΗ	ΑΠΑΙΤΗΣΗ	ΑΠΑΝΤΗΣΗ	ΠΑΡΑΠΟΜΠΗ ΤΕΚΜΗΡΙΩΣΗΣ
Επισύναψη εγγράφων που αφορούν στο οικονομικό ή φυσικό αντικείμενο της επιλέξιμης δαπάνης σε ειδική ενότητα. Ενότητα παρατηρήσεων για την καταγραφή με μορφή κειμένου σημειώσεων και σχολίων που αφορούν στην επιλέξιμη δαπάνη.			
Εργαλείο δημιουργίας προσωποποιημένων αναφορών χρήστη με επιλογή των στοιχείων εμφάνισης και κριτηρίων αναζήτησης.	ΝΑΙ		
Συγκεντρωτικές και αναλυτικές καταστάσεις οικονομικών στοιχείων έργων ανά επίπεδο του επιχειρησιακού σχεδίου.	ΝΑΙ		
Εκτύπωση καρτέλας έργου η οποία περιλαμβάνει τη σύνοψη των οικονομικών στοιχείων και των λοιπών στοιχείων (ημερομηνίες έναρξης / λήξης, υπεύθυνος έργου κλπ)	ΝΑΙ		
Καταστάσεις έργων με διάφορα κριτήρια επιλογής (π.χ. status έργου, είδος έργου, κλπ.)	ΝΑΙ		
Mobile App			
Προβολή των βασικών στοιχείων των έργων και της απασχόλησης των στελεχών του Δήμου σε αυτά.	ΝΑΙ		
Διαθέσιμη τόσο για iOS όσο και για Android	ΝΑΙ		
Προβολή των έργων που διαχειρίζεται κάθε στέλεχος.	ΝΑΙ		
Προβολή των έργων σε χάρτη	ΝΑΙ		
Παροχή ενημέρωσης των βασικών στοιχείων του επιχειρησιακού σχεδίου και των έργων(ημερομηνίες έναρξης λήξης των φάσεων, τρέχουσα φάση και απολογιστικά οικονομικά στοιχεία)	ΝΑΙ		
Παραμετρική διαχείριση ειδοποιήσεων σχετικά με την πρόοδο του έργου.	ΝΑΙ		
Πρόσβαση και προβολή των αρχείων που έχουν επισυναφθεί στο έργο.	ΝΑΙ		
Δυνατότητα καταχώρησης παρατηρήσεων στην καρτέλα του έργου.	ΝΑΙ		

Δράση 04: Κεντρική ενιαία πλατφόρμα διαχείρισης και συλλογής δεδομένων δράσεων ψηφιακού μετασχηματισμού των ΟΤΑ- Δράση 35 marketplace

ΠΡΟΔΙΑΓΡΑΦΗ	ΑΠΑΙΤΗΣΗ	ΑΠΑΝΤΗΣΗ	ΠΑΡΑΠΟΜΠΗ ΤΕΚΜΗΡΙΩΣΗΣ
Η πλατφόρμα να στεγάζεται και να λειτουργεί σε νεφοϋπολογιστική υποδομή (Cloud)	ΝΑΙ		
Η κατασκευάστρια εταιρεία να διαθέτει: <ul style="list-style-type: none"> • Πρότυπο διαχείρισης Ποιότητας ISO 9001:2015 ή ισοδύναμο για το σχεδιασμό, ανάπτυξη, εγκατάσταση και υποστήριξη λογισμικού και την υλοποίηση έργων πληροφορικής. • Πρότυπο διαχείρισης ασφάλειας πληροφοριών ISO 27001:2013 ή ισοδύναμο για το σχεδιασμό, ανάπτυξη, εγκατάσταση και υποστήριξη λογισμικού και την υλοποίηση έργων πληροφορικής. • Πρότυπο επιχειρησιακής συνέχειας πληροφοριών ISO 22301:2019 ή ισοδύναμο για το σχεδιασμό, ανάπτυξη, εγκατάσταση και υποστήριξη λογισμικού και την υλοποίηση έργων πληροφορικής. 	ΝΑΙ		
Η πλατφόρμα να είναι προσβάσιμη μέσω web interface πλήρως συμβατό τουλάχιστον με Chrome και Firefox, με χρήση πρωτοκόλλου HTTPS.	ΝΑΙ		
Να διαθέτει σύστημα διαλειτουργικότητας με συστήματα τρίτων κατασκευαστών μέσω μέσω γνωστών προτύπων επικοινωνίας (rest API).	ΝΑΙ		
Να υποστηρίζει πολλαπλά πρωτόκολλα επικοινωνίας με τεχνολογικά μέσα από εφαρμογές έξυπνης πόλης. Να αναφερθούν.	ΝΑΙ		
Μηχανισμοί ασφάλειας για την πρόσβαση στο web interface (να αναφερθούν).	ΝΑΙ		
Διαφοροποιημένα ως προς τα δικαιώματα επίπεδα χρηστών / διαχειριστών π.χ. με δυνατότητα: <p>α) μόνο για προβολή μετρήσεων και στατιστικών συγκεκριμένου κτιρίου,</p>	ΝΑΙ ≥ 3		

ΠΡΟΔΙΑΓΡΑΦΗ	ΑΠΑΙΤΗΣΗ	ΑΠΑΝΤΗΣΗ	ΠΑΡΑΠΟΜΠΗ ΤΕΚΜΗΡΙΩΣΗΣ
β) μόνο για προβολή όλων των μετρήσεων, στατιστικών, αποτελεσμάτων αναφορών και alarms και γ) για δημιουργία αναφορών και παραμετροποίηση alarms).			
Λειτουργία σε βάση δεδομένων ανοικτού λογισμικού	ΝΑΙ		
Web based σχεδίαση και ανάπτυξη με πρόσβαση μέσω όλων των ευρέως διαδεδομένων εκδόσεων φυλλομετρητών.	ΝΑΙ		
Ενιαίο σύστημα ταυτοποίησης και ελέγχου δικαιωμάτων χρηστών.	ΝΑΙ		
Δυνατότητα ορισμού πλήθους χρηστών και διαχειριστών - (Απεριόριστοι Χρήστες).	ΝΑΙ		
Το σύστημα να διαθέτει περιβάλλον εργασίας (user interface) και γραφικό περιβάλλον αλληλεπίδρασης (graphical user interface) με το χρήστη στα ελληνικά.	ΝΑΙ		
Παρουσίαση των συσκευών και των μετρήσεών τους σε: <ul style="list-style-type: none"> • χωροταξική δενδρική δομή • ελεύθερη δομή βάσει ομαδοποίησης από το διαχειριστή ή το χρήστη. 	ΝΑΙ		
Υποστήριξη διάφορων πρωτοκόλλων επικοινωνίας (MQTT, HTTPS κ.λ.π.) Να αναφερθούν.	ΝΑΙ		
Να αξιοποιούνται συστήματα διαχείρισης σχεσιακών βάσεων δεδομένων (RDBMS), όσο και Columnar DBMS ιδανικές για εφαρμογές IoT τεράστιου όγκου δεδομένων, όπως αυτά θα παράγονται από την εναπόθεση δεδομένων από τους χρήστες και θα διατηρούνται σε βάθος χρόνου, είτε ως πρωτόλειο υλικό, είτε κατόπιν επεξεργασίας.	ΝΑΙ		
Δημιουργία DASHBOARD από το χρήστη (εφ' όσον έχει τα δικαιώματα).	ΝΑΙ		
Δυνατότητα εξαγωγής Dashboard σε αρχείο PDF.	ΝΑΙ		

ΠΡΟΔΙΑΓΡΑΦΗ	ΑΠΑΙΤΗΣΗ	ΑΠΑΝΤΗΣΗ	ΠΑΡΑΠΟΜΠΗ ΤΕΚΜΗΡΙΩΣΗΣ
Εξαγωγή δεδομένων (πρωτογενών και μετασχηματιζόμενων) που περιέχονται σε ένα Dashboard, σε μορφή αρχείου xls.	ΝΑΙ		
Δυνατότητα Αντιγραφής (Copy) Dashboard και επικόλληση σε νέο.	ΝΑΙ		
Δημιουργία Widget από το χρήστη (εφ' όσον έχει τα δικαιώματα), με ελεύθερη επιλογή του τρόπου απεικόνισης της πληροφορίας, από έτοιμη βιβλιοθήκη γραφημάτων (Πίτα, Μπάρες, Κείμενο κ.λ.π).	ΝΑΙ		
Η παραγόμενη απεικόνιση στο Widget θα πρέπει να υποστηρίζει: <ul style="list-style-type: none"> • Πρωτογενή δεδομένα • Μετασχηματισμένα Δεδομένα. 	ΝΑΙ		
Την επιλογή των δεδομένων προς απεικόνιση να μπορεί να την κάνει ο χρήστης, με drag & Drop.	ΝΑΙ		
Σε περίπτωση μετασχηματιζόμενης πληροφορίας σε ένα Widget, ο χρήστης θα πρέπει να έχει τη δυνατότητα χρήσης μαθηματικών συναρτήσεων και λογικών συνθηκών, από βιβλιοθήκη που διαθέτει η πλατφόρμα. Να αναφερθούν οι συναρτήσεις που υποστηρίζονται.	ΝΑΙ		
Η πλατφόρμα πρέπει να έχει υποσύστημα δημιουργίας αναφορών.	ΝΑΙ		
Ο χρήστης θα πρέπει να μπορεί να συνδέσει οποιοδήποτε Dashboard έχει δημιουργήσει, με το υποσύστημα	ΝΑΙ		
Ο χρήστης θα πρέπει να μπορεί να ορίσει μέσω του υποσυστήματος αναφορών: <ul style="list-style-type: none"> • Τους παραλήπτες • Την περιοδικότητα αποστολής των αναφορών. 	ΝΑΙ		
Η πλατφόρμα θα πρέπει να διαθέτει υποσύστημα Ειδοποιήσεων.	ΝΑΙ		
Η δημιουργία ειδοποιήσεων(Alert) θα πρέπει να ορίζεται από το χρήστη και να αφορά: <ul style="list-style-type: none"> • Πρωτογενή δεδομένα • Μετασχηματισμένα Δεδομένα. 	ΝΑΙ		

ΠΡΟΔΙΑΓΡΑΦΗ	ΑΠΑΙΤΗΣΗ	ΑΠΑΝΤΗΣΗ	ΠΑΡΑΠΟΜΠΗ ΤΕΚΜΗΡΙΩΣΗΣ
Σε περίπτωση μετασχηματιζόμενης πληροφορίας, ο χρήστης θα πρέπει να έχει τη δυνατότητα χρήσης μαθηματικών συναρτήσεων και λογικών συνθηκών, από βιβλιοθήκη που διαθέτει η πλατφόρμα.	ΝΑΙ		
Ο διαχειριστής του συστήματος θα πρέπει να έχει τη δυνατότητα ορισμού των παραληπτών, για κάθε περίπτωση που το σύστημα στέλνει Alert.	ΝΑΙ		
Κάθε Alert θα πρέπει να καταγράφεται στο σύστημα.	ΝΑΙ		
Δυνατότητα αποστολής των alerts με e-mail.	ΝΑΙ		
Η πλατφόρμα πρέπει να διαθέτει υποσύστημα Ανάλυσης Δεδομένων (Data Analytics) για την περαιτέρω επεξεργασία των δεδομένων.	ΝΑΙ		
Η ανάλυση των δεδομένων θα πρέπει να υποστηρίζεται με τη μέθοδο της παλινδρόμησης Data Regression τουλάχιστον 1ου και 2ου βαθμού.	ΝΑΙ		
Το υποσύστημα να διαθέτει δυνατότητα απεικόνισης των αναλύσεων σε: <ul style="list-style-type: none"> • Δυσδιάστατα γραφήματα • Τρισδιάστατα γραφήματα • Μορφή Πίνακα. 	ΝΑΙ		
Όλα τα παραγόμενα αποτελέσματα να είναι δυνατόν να εξαχθούν σε μορφή αρχείων xls, csv.	ΝΑΙ		
Mobile Εφαρμογή			
Διαθέσιμη τόσο για iOS όσο και για Android	ΝΑΙ		
Προβολή των συνοπτικών στοιχείων των έργων και δράσεων ψηφιακού μετασχηματισμού όπως Τίτλος, διάρκεια, προϋπολογισμός, ποσοτικοί και ποιοτικοί στόχοι, ποσοστό ολοκλήρωσης	ΝΑΙ		
Παραμετρικός ορισμός των δεδομένων που προβάλλονται ανά δράση ψηφιακού μετασχηματισμού.	ΝΑΙ		
Προβολή συγκριτικών στοιχείων τρέχουσας με προηγούμενη χρονική περίοδο.	ΝΑΙ		

ΠΡΟΔΙΑΓΡΑΦΗ	ΑΠΑΙΤΗΣΗ	ΑΠΑΝΤΗΣΗ	ΠΑΡΑΠΟΜΠΗ ΤΕΚΜΗΡΙΩΣΗΣ
Προβολή απολογιστικών στοιχείων για τα έργα ψηφιακού μετασχηματισμού.	ΝΑΙ		
Ειδοποίηση χρηστών για ενημέρωση των διαθέσιμων δεδομένων	ΝΑΙ		
Δυνατότητα άμεσης επικοινωνίας με τους υπεύθυνους των έργων ψηφιακού μετασχηματισμού με την υποβολή σχολίων, ερωτήσεων και προτάσεων από τους χρήστες	ΝΑΙ		

ΔΙΑΛΕΙΤΟΥΡΓΙΚΟΤΗΤΑ ΚΑΙ ΔΙΑΣΥΝΔΕΣΙΜΟΤΗΤΑ

ΠΡΟΔΙΑΓΡΑΦΗ	ΑΠΑΙΤΗΣΗ	ΑΠΑΝΤΗΣΗ	ΠΑΡΑΠΟΜΠΗ ΤΕΚΜΗΡΙΩΣΗΣ
Παροχή σχήματος δεδομένων	ΝΑΙ		
Παροχή δεδομένων μέσω ανοικτών προγραμματιστικών διεπαφών (API)	ΝΑΙ		
Δυνατότητα διασύνδεσης μέσω OAuth με taxisnet.	ΝΑΙ		
Δυνατότητα διάθεσης ανοικτών δεδομένων (open data).	ΝΑΙ		

ΥΠΟΔΟΜΕΣ ΚΑΙ ΔΙΚΤΥΑ

ΠΡΟΔΙΑΓΡΑΦΗ	ΑΠΑΙΤΗΣΗ	ΑΠΑΝΤΗΣΗ	ΠΑΡΑΠΟΜΠΗ ΤΕΚΜΗΡΙΩΣΗΣ
Σύμφωνα με τα οριζόμενα στην παρ. 2 των Οριζόντιων Απαιτήσεων, Παράρτημα Ι της παρούσης	ΝΑΙ		

ΑΠΑΙΤΗΣΕΙΣ ΑΣΦΑΛΕΙΑΣ

ΠΡΟΔΙΑΓΡΑΦΗ	ΑΠΑΙΤΗΣΗ	ΑΠΑΝΤΗΣΗ	ΠΑΡΑΠΟΜΠΗ ΤΕΚΜΗΡΙΩΣΗΣ
Πολιτική χρηστών	ΝΑΙ		
Υποστήριξη IdentityFederation μέσω eIDAS, ΓΓΠΣ πολιτών, ΓΓΠΣ Δημοσίων υπαλλήλων	ΝΑΙ		

ΥΠΗΡΕΣΙΕΣ ΕΚΠΑΙΔΕΥΣΗΣ

ΠΡΟΔΙΑΓΡΑΦΗ	ΑΠΑΙΤΗΣΗ	ΑΠΑΝΤΗΣΗ	ΠΑΡΑΠΟΜΠΗ ΤΕΚΜΗΡΙΩΣΗΣ
Αριθμός καταρτιζομένων	2		
Υλικό εκπαίδευσης	ΝΑΙ		
Ώρες εκπαίδευσης	20		

ΥΠΗΡΕΣΙΕΣ ΠΙΛΟΤΙΚΗΣ ΛΕΙΤΟΥΡΓΙΑΣ

ΠΡΟΔΙΑΓΡΑΦΗ	ΑΠΑΙΤΗΣΗ	ΑΠΑΝΤΗΣΗ	ΠΑΡΑΠΟΜΠΗ ΤΕΚΜΗΡΙΩΣΗΣ
Περίοδος πιλοτικής λειτουργίας (σε ημέρες)	15		

ΔΙΑΣΦΑΛΙΣΗ ΠΟΙΟΤΗΤΑΣ

ΠΡΟΔΙΑΓΡΑΦΗ	ΑΠΑΙΤΗΣΗ	ΑΠΑΝΤΗΣΗ	ΠΑΡΑΠΟΜΠΗ ΤΕΚΜΗΡΙΩΣΗΣ
Συμμόρφωση με Γενικό Κανονισμό Προστασίας Δεδομένων	ΝΑΙ		
Συμμόρφωση με Εθνική Στρατηγική Κυβερνοασφάλειας(ΑΔΑ:6ΙΒΕ46ΜΤΛΠ-ΦΜ5 12/2020)	ΝΑΙ		
Συμμόρφωση σε πρότυπα W3C	ΝΑΙ		
Συμμόρφωση με τις οδηγίες WCAG 2.1, Επίπεδο AA	ΝΑΙ		

ΥΠΗΡΕΣΙΕΣ ΕΓΓΥΗΣΗΣ ΚΑΙ ΣΥΝΤΗΡΗΣΗΣ

ΠΡΟΔΙΑΓΡΑΦΗ	ΑΠΑΙΤΗΣΗ	ΑΠΑΝΤΗΣΗ	ΠΑΡΑΠΟΜΠΗ ΤΕΚΜΗΡΙΩΣΗΣ
Περίοδος εγγύησης καλής λειτουργίας του συστήματος	Τουλάχιστον 2 έτη		
Χρόνος απόκρισης σε αναφορά προβλήματος (εντός ωρών λειτουργίας helpdesk)	2 ώρες		

ΠΝΕΥΜΑΤΙΚΑ ΔΙΚΑΙΩΜΑΤΑ

ΠΡΟΔΙΑΓΡΑΦΗ	ΑΠΑΙΤΗΣΗ	ΑΠΑΝΤΗΣΗ	ΠΑΡΑΠΟΜΠΗ ΤΕΚΜΗΡΙΩΣΗΣ
Σύμφωνα με τα οριζόμενα στο Παράρτημα Ι της παρούσης	ΝΑΙ		

ΕΜΠΙΣΤΕΥΤΙΚΟΤΗΤΑ

ΠΡΟΔΙΑΓΡΑΦΗ	ΑΠΑΙΤΗΣΗ	ΑΠΑΝΤΗΣΗ	ΠΑΡΑΠΟΜΠΗ ΤΕΚΜΗΡΙΩΣΗΣ
Σύμφωνα με τα οριζόμενα στο Παράρτημα Ι της παρούσης	ΝΑΙ		

ΦΑΣΕΙΣ ΥΛΟΠΟΙΗΣΗΣ - ΧΡΟΝΟΔΙΑΓΡΑΜΜΑ ΥΛΟΠΟΙΗΣΗΣ

ΠΡΟΔΙΑΓΡΑΦΗ	ΑΠΑΙΤΗΣΗ	ΑΠΑΝΤΗΣΗ	ΠΑΡΑΠΟΜΠΗ ΤΕΚΜΗΡΙΩΣΗΣ
Συνολικό χρονοδιάγραμμα: <= 18 μήνες	ΝΑΙ		
Φάσεις Υλοποίησης Έργου Σύμφωνα με τα οριζόμενα στο Παράρτημα Ι της παρούσης	ΝΑΙ		

ΠΑΡΑΡΤΗΜΑ V – Υποδείγματα Οικονομικής Προσφοράς

ΥΠΟΔΕΙΓΜΑ ΟΙΚΟΝΟΜΙΚΗΣ ΠΡΟΣΦΟΡΑΣ (ΤΜΗΜΑ 1)

ΣΤΟΙΧΕΙΑ ΠΡΟΣΦΕΡΟΝΤΟΣ

Ημερομηνία:

Επωνυμία:

Διεύθυνση:

Τηλ:, Fax:....., email:

Ταχ. Δ/ση :

ΠΡΟΣ:

ΔΗΜΟ ΜΑΛΕΒΙΖΙΟΥ

Υποβολή Οικονομικής Προσφοράς

Στο πλαίσιο του Ηλεκτρονικού Ανοικτού Διεθνούς Διαγωνισμού για την ανάθεση Σύμβασης, με τίτλο: «Υλοποίηση Δράσεων του marketplace για τον ψηφιακό μετασχηματισμό του Δήμου Μαλεβιζίου », για το Τμήμα 1 «Έξυπνες διαβάσεις πεζών και φιλικές προς ΑΜΕΑ και εγκατάσταση έξυπνων συστημάτων μέτρησης ποιότητας αέρα στην επικράτεια του Δήμου»

Με την παρούσα προσφέρω ως τίμημα για την παροχή της προκηρυσσόμενης προμήθειας, σύμφωνα με τους παρακάτω πίνακες:

01. Έξυπνες διαβάσεις πεζών και φιλικές προς ΑΜΕΑ και εγκατάσταση έξυπνων συστημάτων μέτρησης ποιότητας αέρα στην επικράτεια του Δήμου - Δράση 4 και 21 marketplace						
A/A	ΕΙΔΟΣ	ΚΑΤΗΓΟΡΙΑ ΔΑΠΑΝΗΣ	Μ.Μ	ΠΟΣΟΤΗΤΑ	ΤΙΜΗ ΜΟΝΑΔΑΣ	ΣΥΝΟΛΟ (€)
1.1	ΑΙΣΘΗΤΗΡΕΣ ΜΗΧΑΝΙΚΗΣ ΟΡΑΣΗΣ ΓΙΑ ΤΗΝ ΑΝΙΧΝΕΥΣΗ ΤΩΝ ΠΕΖΩΝ	ΕΞΟΠΛΙΣΜΟΣ	ΤΕΜ	16		
1.2	ΑΙΣΘΗΤΗΡΑ ΜΙΚΡΟΚΥΜΑΤΙΚΗΣ ΤΕΧΝΟΛΟΓΙΑΣ (ΡΑΝΤΑΡ)	ΕΞΟΠΛΙΣΜΟΣ	ΤΕΜ	16		
1.3	ΠΕΡΙΒΑΛΛΟΝΤΙΚΟΣ ΑΙΣΘΗΤΗΡΑΣ	ΕΞΟΠΛΙΣΜΟΣ	ΤΕΜ	8		
1.4	ΜΑΤΙΑ ΓΑΤΑΣ LED ΕΠΙ ΤΟΥ ΟΔΟΣΤΡΩΜΑΤΟΣ.	ΕΞΟΠΛΙΣΜΟΣ	ΤΕΜ	48		
1.5	ΦΩΤΙΖΟΜΕΝΗ ΠΙΝΑΚΙΔΑ ΔΙΑΒΑΣΗΣ ΠΕΖΩΝ (Π-21)	ΕΞΟΠΛΙΣΜΟΣ	ΤΕΜ	16		
1.6	ΜΕΤΑΛΛΙΚΟ ΙΣΤΟ ΓΑΛΒΑΝΙΣΜΕΝΟ ΕΝ ΘΕΡΜΩ, ΣΥΜΦΩΝΑ ΜΕ ΕΝ ISO 1461, Φ76ΜΜ, 5Μ. (2 ΙΣΤΟΙ ΑΝΑ ΔΙΑΒΑΣΗ)	ΕΞΟΠΛΙΣΜΟΣ	ΤΕΜ	16		
1.7	ΜΕΤΑΛΛΙΚΟ ΕΡΜΑΡΙΟ (E-CASE) ΕΠΙ ΙΣΤΟΥ, ΠΟΥ ΘΑ ΠΕΡΙΕΧΕΙ ΤΟΝ ΕΠΕΞΕΡΓΑΣΤΗ ΜΗΧΑΝΙΚΗΣ ΟΡΑΣΗΣ, ΤΗΝ ΜΟΝΑΔΑ ΕΛΕΓΧΟΥ ΚΑΙ ΤΗΝ ΜΟΝΑΔΑ ΚΙΝΗΤΗΣ	ΕΞΟΠΛΙΣΜΟΣ	ΤΕΜ	16		

	ΤΗΛΕΦΩΝΙΑΣ (4G MODEM) ΜΕ ΚΑΡΤΑ SIM					
1.8	ΑΣΥΡΜΑΤΗ ΜΟΝΑΔΑ ΕΠΙΚΟΙΝΩΝΙΑΣ	ΕΞΟΠΛΙΣΜΟΣ	ΤΕΜ	8		
1.9	ΠΡΟΕΙΔΟΠΟΙΗΤΙΚΑ ΦΩΤΙΣΤΙΚΑ ΣΩΜΑΤΑ ΕΠΙ ΙΣΤΟΥ	ΕΞΟΠΛΙΣΜΟΣ	ΤΕΜ	32		
1.10	ΗΧΗΤΙΚΗ ΠΡΟΕΙΔΟΠΟΙΗΣΗ	ΕΞΟΠΛΙΣΜΟΣ	ΤΕΜ	8		
1.11	WEB-BASED ΠΛΑΤΦΟΡΜΑ ΠΛΑΤΦΟΡΜΑ ΓΙΑ ΕΝΤΟΛΕΣ ΕΝΕΡΓΟΠΟΙΗΣΗΣ/ΑΠΕΝΕΡΓΟΠΟΙΗΣΗΣ ΤΟΥ ΣΥΣΤΗΜΑΤΟΣ ΠΡΟΕΙΔΟΠΟΙΗΣΗΣ ΟΧΗΜΑΤΩΝ	ΕΤΟΙΜΟ ΛΟΓΙΣΜΙΚΟ / ΛΟΓΙΣΜΙΚΟ	ΤΕΜ	1		
1.12	ΥΠΗΡΕΣΙΕΣ ΕΓΚΑΤΑΣΤΑΣΗΣ / ΠΑΡΑΜΕΤΡΟΠΟΙΗΣΗΣ/ ΠΙΛΟΤΙΚΗ ΛΕΙΤΟΥΡΓΙΑ	ΥΠΗΡΕΣΙΕΣ	Α/Μ	3		
1.13	ΥΠΗΡΕΣΙΕΣ ΕΚΠΑΙΔΕΥΣΗΣ	ΥΠΗΡΕΣΙΕΣ	Α/Μ	0,5		
ΚΟΣΤΟΣ						
ΦΠΑ						
ΣΥΝΟΛΟ						

ΣΥΝΟΛΙΚΗ ΠΡΟΣΦΟΡΑ	ΑΡΙΘΜΗΤΙΚΩΣ	ΟΛΟΓΡΑΦΩΣ
ΚΑΘΑΡΟ ΠΟΣΟ ΠΡΟΣΦΟΡΑΣ		
ΦΠΑ		
ΤΕΛΙΚΟ ΠΟΣΟ ΠΡΟΣΦΟΡΑΣ		

Έχω λάβει γνώση όλων των όρων του Διαγωνισμού και τους αποδέχομαι ρητά και ανεπιφύλακτα.

Τόπος – Ημερομηνία
Υπογραφή Προσφέροντος ή Νόμιμου Εκπροσώπου αυτού & Σφραγίδα.

ΥΠΟΔΕΙΓΜΑ ΟΙΚΟΝΟΜΙΚΗΣ ΠΡΟΣΦΟΡΑΣ (ΤΜΗΜΑ 2)

ΣΤΟΙΧΕΙΑ ΠΡΟΣΦΕΡΟΝΤΟΣ

Ημερομηνία:

Επωνυμία:

Διεύθυνση:

Τηλ:, Fax:....., email:

Ταχ. Δ/ση :

ΠΡΟΣ:

ΔΗΜΟ ΜΑΛΕΒΙΖΙΟΥ

Υποβολή Οικονομικής Προσφοράς

Στο πλαίσιο του Ηλεκτρονικού Ανοικτού Διεθνούς Διαγωνισμού για την ανάθεση Σύμβασης, με τίτλο: «Υλοποίηση Δράσεων του marketplace για τον ψηφιακό μετασχηματισμό του Δήμου Μαλεβιζίου», για το Τμήμα 2 «ΣΥΣΤΗΜΑΤΑ ΗΛΕΚΤΡΟΝΙΚΗΣ ΔΙΑΚΥΒΕΡΝΗΣΗΣ ΚΑΙ ΕΝΙΣΧΥΣΗΣ ΨΗΦΙΑΚΩΝ ΥΠΟΔΟΜΩΝ ΤΟΥ ΔΗΜΟΥ».

Με την παρούσα προσφέρω ως τίμημα για την παροχή της προκηρυσσόμενης προμήθειας, σύμφωνα με τους παρακάτω πίνακες:

02. Ηλεκτρονικό Σύστημα Διαβούλευσης Προϋπολογισμού, Τεχνικού Προγράμματος - Δράση 30 marketplace.						
A/A	ΕΙΔΟΣ	ΚΑΤΗΓΟΡΙΑ ΔΑΠΑΝΗΣ	Μ.Μ	ΠΟΣΟΤΗΤΑ	ΤΙΜΗ ΜΟΝΑΔΑΣ	ΣΥΝΟΛΟ (€)
2.1	ΠΛΑΤΦΟΡΜΑ ΔΙΑΒΟΥΛΕΥΣΗΣ ΠΡΟΫΠΟΛΟΓΙΣΜΟΥ, ΤΕΧΝΙΚΟΥ ΠΡΟΓΡΑΜΜΑΤΟΣ	ΕΤΟΙΜΟ ΛΟΓΙΣΜΙΚΟ / ΛΟΓΙΣΜΙΚΟ	TEM	1		
2.2	MOBILE APPLICATION	ΕΤΟΙΜΟ ΛΟΓΙΣΜΙΚΟ / ΛΟΓΙΣΜΙΚΟ	TEM	1		
2.3	ΥΠΗΡΕΣΙΕΣ ΠΑΡΑΜΕΤΡΟΠΟΙΗΣΗΣ/ ΠΙΛΟΤΙΚΗ ΛΕΙΤΟΥΡΓΙΑ	ΥΠΗΡΕΣΙΕΣ	A/M	0.5		
2.4	ΥΠΗΡΕΣΙΕΣ ΕΚΠΑΙΔΕΥΣΗΣ	ΥΠΗΡΕΣΙΕΣ	A/M	0.5		
ΚΟΣΤΟΣ						
ΦΠΑ						
ΣΥΝΟΛΟ						
03. Ηλεκτρονικό σύστημα διαχείρισης και οργάνωσης της Διοίκησης και της επιχειρησιακής ικανότητας των ΟΤΑ. - Δράση 32 marketplace						
A/A	ΕΙΔΟΣ	ΚΑΤΗΓΟΡΙΑ ΔΑΠΑΝΗΣ	Μ.Μ	ΠΟΣΟΤΗΤΑ	ΤΙΜΗ ΜΟΝΑΔΑΣ	ΣΥΝΟΛΟ (€)
3.1	ΠΛΑΤΦΟΡΜΑ ΔΙΑΧΕΙΡΙΣΗΣ ΚΑΙ ΟΡΓΑΝΩΣΗΣ ΤΗΣ ΔΙΟΙΚΗΣΗΣ ΚΑΙ ΤΗΣ ΕΠΙΧΕΙΡΗΣΙΑΚΗΣ ΙΚΑΝΟΤΗΤΑΣ ΤΩΝ ΟΤΑ	ΕΤΟΙΜΟ ΛΟΓΙΣΜΙΚΟ / ΛΟΓΙΣΜΙΚΟ	TEM	1		

3.2	MOBILE APPLICATION	ΕΤΟΙΜΟ ΛΟΓΙΣΜΙΚΟ / ΛΟΓΙΣΜΙΚΟ	TEM	1		
3.3	ΥΠΗΡΕΣΙΕΣ ΠΑΡΑΜΕΤΡΟΠΟΙΗΣΗΣ/ ΠΙΛΟΤΙΚΗ ΛΕΙΤΟΥΡΓΙΑ	ΥΠΗΡΕΣΙΕΣ	A/M	0.5		
3.4	ΥΠΗΡΕΣΙΕΣ ΕΚΠΑΙΔΕΥΣΗΣ	ΥΠΗΡΕΣΙΕΣ	A/M	0.5		
ΚΟΣΤΟΣ						
ΦΠΑ						
ΣΥΝΟΛΟ						

04. Κεντρική ενιαία πλατφόρμα διαχείρισης και συλλογής δεδομένων δράσεων ψηφιακού μετασχηματισμού των ΟΤΑ. - Δράση 35 marketplace

A/A	ΕΙΔΟΣ	ΚΑΤΗΓΟΡΙΑ ΔΑΠΑΝΗΣ	Μ.Μ	ΠΟΣΟΤΗ ΤΑ	ΤΙΜΗ ΜΟΝΑΔΑΣ	ΣΥΝΟΛΟ (€)
4.1	ΠΛΑΤΦΟΡΜΑ ΔΙΑΧΕΙΡΙΣΗΣ ΚΑΙ ΟΡΓΑΝΩΣΗΣ ΤΗΣ ΔΙΟΙΚΗΣΗΣ ΚΑΙ ΤΗΣ ΕΠΙΧΕΙΡΗΣΙΑΚΗΣ ΙΚΑΝΟΤΗΤΑΣ ΤΩΝ ΟΤΑ	ΕΤΟΙΜΟ ΛΟΓΙΣΜΙΚΟ / ΛΟΓΙΣΜΙΚΟ	TEM	1		
4.2	ΥΠΗΡΕΣΙΕΣ ΠΑΡΑΜΕΤΡΟΠΟΙΗΣΗΣ/ ΠΙΛΟΤΙΚΗ ΛΕΙΤΟΥΡΓΙΑ	ΥΠΗΡΕΣΙΕΣ	A/M	0.5		
4.3	ΥΠΗΡΕΣΙΕΣ ΕΚΠΑΙΔΕΥΣΗΣ	ΥΠΗΡΕΣΙΕΣ	A/M	0.5		
ΚΟΣΤΟΣ						
ΦΠΑ						
ΣΥΝΟΛΟ						

ΣΥΝΟΛΙΚΗ ΠΡΟΣΦΟΡΑ	ΑΡΙΘΜΗΤΙΚΩΣ	ΟΛΟΓΡΑΦΩΣ
ΚΑΘΑΡΟ ΠΟΣΟ ΠΡΟΣΦΟΡΑΣ		
ΦΠΑ		
ΤΕΛΙΚΟ ΠΟΣΟ ΠΡΟΣΦΟΡΑΣ		

Έχω λάβει γνώση όλων των όρων του Διαγωνισμού και τους αποδέχομαι ρητά και ανεπιφύλακτα.

Τόπος – Ημερομηνία

Υπογραφή Προσφέροντος ή Νόμιμου Εκπροσώπου αυτού & Σφραγίδα.

ΠΑΡΑΡΤΗΜΑ VI – Υπόδειγμα Τεχνικής Προσφοράς

ΥΠΟΔΕΙΓΜΑ ΤΕΧΝΙΚΗΣ ΠΡΟΣΦΟΡΑΣ

ΤΜΗΜΑ 1: Έξυπνες διαβάσεις πεζών και φιλικές προς ΑΜΕΑ και εγκατάσταση έξυπνων συστημάτων μέτρησης ποιότητας αέρα στην επικράτεια του Δήμου

A/A	ΤΙΤΛΟΣ ΕΝΟΤΗΤΑΣ	ΠΑΡΑΠΟΜΠΗ
1	Κατανόηση περιβάλλοντος έργου	
	Κατανόηση ειδικών απαιτήσεων – ιδιαιτεροτήτων Αναγνώριση κρίσιμων παραγόντων επιτυχίας Εντοπισμός ενδεχόμενων προβλημάτων/ κινδύνων και προτάσεις αντιμετώπισης αυτών	Παράγραφος 1.3 της παρούσας Διακήρυξης Παράρτημα Ι της παρούσας Διακήρυξης Μέρος Α': Περιγραφή Φυσικού Αντικειμένου της Σύμβασης: 1.Περιβάλλον της Σύμβασης, 2.Σκοπός και στόχοι της Σύμβασης
2	Περιγραφή προμήθειας και κατανόηση έργου	
	Ορθότητα αντίληψης προσφέροντος για το αντικείμενο και τις απαιτήσεις του έργου Προτεινόμενη Αρχιτεκτονική – Τεχνικά και Τεχνολογικά Χαρακτηριστικά Γενικής Λύσης - Σαφήνεια και πληρότητα ανάλυσης των προσφερόμενων Εφαρμογών Ποιοτικά στοιχεία προσφοράς σε σχέση με λειτουργικές και τεχνικές προδιαγραφές	Παράρτημα Ι της παρούσας Διακήρυξης Μέρος Α': Περιγραφή Φυσικού Αντικειμένου της Σύμβασης: 3.Απαιτήσεις και Τεχνικές Προδιαγραφές, 3.2.Οριζόντιες Απαιτήσεις: 3.2.4.Απαιτήσεις Ασφάλειας, 3.2.7.Διασφάλιση Ποιότητας, 3.5.Πνευματικά Δικαιώματα.
3	Τεχνική αξία	
	Τεχνική αξία (Λειτουργικότητα, αποδοτικότητα, εμβέλεια, εφαρμοστικότητα, του προσφερόμενου εξοπλισμού)	Παράρτημα Ι της παρούσας Διακήρυξης Μέρος Α': Περιγραφή Φυσικού Αντικειμένου της Σύμβασης : 3.2 Οριζόντιες Απαιτήσεις: 3.2.1.Διαλειτουργικότητα και Διασυνδεσιμότητα, 3.2.2. Υποδομές Λειτουργίας και Δίκτυα, 3.2.3.Ρευματοδότηση και Τηλεπικοινωνιακές Συνδέσεις

4	Χρονοδιάγραμμα / Φάσεις Υλοποίησης /Σχήμα Διοίκησης	
	Αναλυτική περιγραφή δράσεων – χρονοδιάγραμμα – οργανόγραμμα / καθήκοντα ομάδας έργου	<p>Παράρτημα I της παρούσας Διακήρυξης</p> <p>Μέρος Α΄: Περιγραφή Φυσικού Αντικειμένου της Σύμβασης: 3.3.Χρονοδιάγραμμα, Φάσεις Υλοποίησης και Παραδοτέα, 3.4.Σχήμα Διοίκησης, Σχεδιασμού και Υλοποίησης.</p>
5	Υπηρεσίες εκπαίδευσης και τεχνικής υποστήριξης	
	Υπηρεσίες εκπαίδευσης και τεχνικής υποστήριξης μετά την παράδοση της προμήθειας Εγγύηση καλής λειτουργίας. Δημοσιότητα	<p>Παράγραφος παρούσας Διακήρυξης 6.6: Εγγυημένη λειτουργία προμήθειας,</p> <p>Παράγραφος παρούσας Διακήρυξης 6.7: Υπηρεσίες Εγκατάστασης και Φιλοξενίας ,</p> <p>Παράρτημα I της παρούσας Διακήρυξης</p> <p>3.2.Οριζόντιες Απαιτήσεις: 3.2.5.Υπηρεσίες Εκπαίδευσης, 3.2.6.Υπηρεσίες Πιλοτικής Λειτουργίας, 3.2.8.Υπηρεσίες Εγγύησης και Συντήρησης, 3.6.Εμπιστευτικότητα.</p>
6	Πίνακες Συμμόρφωσης	<p>Παράρτημα IV - Πίνακες Συμμόρφωσης</p> <p>ΤΜΗΜΑ 1: Έξυπνες διαβάσεις πεζών και φιλικές προς ΑΜΕΑ και εγκατάσταση έξυπνων συστημάτων μέτρησης ποιότητας αέρα στην επικράτεια του Δήμου</p>

ΥΠΟΔΕΙΓΜΑ ΤΕΧΝΙΚΗΣ ΠΡΟΣΦΟΡΑΣ

ΤΜΗΜΑ 2: Συστήματα ηλεκτρονικής διακυβέρνησης και ενίσχυσης ψηφιακών υποδομών του Δήμου

A/A	ΤΙΤΛΟΣ ΕΝΟΤΗΤΑΣ	ΠΑΡΑΠΟΜΠΗ
1	Κατανόηση περιβάλλοντος έργου	
	Κατανόηση ειδικών απαιτήσεων – ιδιαιτεροτήτων Αναγνώριση κρίσιμων παραγόντων επιτυχίας Εντοπισμός ενδεχόμενων προβλημάτων/ κινδύνων και προτάσεις αντιμετώπισης αυτών	Παράγραφος 1.3 της παρούσας Διακήρυξης Παράρτημα Ι της παρούσας Διακήρυξης Μέρος Α': Περιγραφή Φυσικού Αντικειμένου της Σύμβασης: 1.Περιβάλλον της Σύμβασης , 2.Σκοπός και στόχοι της Σύμβασης
2	Περιγραφή προμήθειας και κατανόηση έργου	
	Ορθότητα αντίληψης προσφέροντος για το αντικείμενο και τις απαιτήσεις του έργου Προτεινόμενη Αρχιτεκτονική – Τεχνικά και Τεχνολογικά Χαρακτηριστικά Γενικής Λύσης - Σαφήνεια και πληρότητα ανάλυσης των προσφερόμενων Εφαρμογών Ποιοτικά στοιχεία προσφοράς σε σχέση με λειτουργικές και τεχνικές προδιαγραφές	Παράρτημα Ι της παρούσας Διακήρυξης Μέρος Α': Περιγραφή Φυσικού Αντικειμένου της Σύμβασης: 3.Απαιτήσεις και Τεχνικές Προδιαγραφές, 3.2.Οριζόντιες Απαιτήσεις: 3.2.4.Απαιτήσεις Ασφάλειας, 3.2.7.Διασφάλιση Ποιότητας, 3.5.Πνευματικά Δικαιώματα.
3	Τεχνική αξία	
	Τεχνική αξία (Λειτουργικότητα, αποδοτικότητα, εμβέλεια, εφαρμοστικότητα, του προσφερόμενου εξοπλισμού)	Παράρτημα Ι της παρούσας Διακήρυξης Μέρος Α': Περιγραφή Φυσικού Αντικειμένου της Σύμβασης : 3.2 Οριζόντιες Απαιτήσεις: 3.2.1.Διαλειτουργικότητα και Διασυνδεσιμότητα, 3.2.2. Υποδομές Λειτουργίας και Δίκτυα, 3.2.3.Ρευματοδότηση και Τηλεπικοινωνιακές Συνδέσεις
4	Χρονοδιάγραμμα / Φάσεις Υλοποίησης /Σχήμα Διοίκησης	

	Αναλυτική περιγραφή δράσεων – χρονοδιάγραμμα – οργανόγραμμα / καθήκοντα ομάδας έργου	Παράρτημα I της παρούσας Διακήρυξης Μέρος Α': Περιγραφή Φυσικού Αντικειμένου της Σύμβασης: 3.3.Χρονοδιάγραμμα, Φάσεις Υλοποίησης και Παραδοτέα, 3.4.Σχήμα Διοίκησης, Σχεδιασμού και Υλοποίησης.
5	Υπηρεσίες εκπαίδευσης και τεχνικής υποστήριξης	
	Υπηρεσίες εκπαίδευσης και τεχνικής υποστήριξης μετά την παράδοση της προμήθειας Εγγύηση καλής λειτουργίας. Δημοσιότητα	Παράγραφος παρούσας Διακήρυξης 6.6: Εγγυημένη λειτουργία προμήθειας, Παράγραφος παρούσας Διακήρυξης 6.7: Υπηρεσίες Εγκατάστασης και Φιλοξενίας , Παράρτημα I της παρούσας Διακήρυξης 3.2.Οριζόντιες Απαιτήσεις: 3.2.5.Υπηρεσίες Εκπαίδευσης, 3.2.6.Υπηρεσίες Πιλοτικής Λειτουργίας, 3.2.8.Υπηρεσίες Εγγύησης και Συντήρησης, 3.6.Εμπιστευτικότητα.
6	Πίνακες Συμμόρφωσης	Παράρτημα IV - Πίνακες Συμμόρφωσης ΤΜΗΜΑ 2: Συστήματα ηλεκτρονικής διακυβέρνησης και ενίσχυσης ψηφιακών υποδομών του Δήμου

ΠΑΡΑΡΤΗΜΑ VII– Υποδείγματα Εγγυητικών Επιστολών

1. Εγγυητική Επιστολή Συμμετοχής

ΕΚΔΟΤΗΣ.....

Ημερομηνία έκδοσης.....

Προς: ΔΗΜΟ ΜΑΛΕΒΙΖΙΟΥ

Διεύθυνση Δήμου: Πλ. Κατσαμάνη, Γάζι Τ.Κ. 71414

Εγγυητική επιστολή μας υπ' αριθ..... για ποσό ευρώ (..... €)

1. Με την παρούσα εγγυητική επιστολή σας γνωστοποιούμε ότι εγγυόμαστε ρητά, ανέκκλητα και ανεπιφύλακτα, παραιτούμενοι του δικαιώματος της διζήσεως, υπέρ

{Σε περίπτωση μεμονωμένης εταιρείας: της εταιρείας, ΑΦΜ, οδός αριθμός ... ΤΚ,}

{ή σε περίπτωση ένωσης ή κοινοπραξίας: των εταιρειών

α)..... ΑΦΜοδός..... αριθμός.....ΤΚ.....

β)..... ΑΦΜοδός..... αριθμός.....ΤΚ.....

γ)..... ΑΦΜοδός..... αριθμός.....ΤΚ.....

μελών της ένωσης ή κοινοπραξίας, ατομικά για κάθε μια από αυτές και ως αλληλέγγυα και εις ολόκληρον υπόχρεων μεταξύ τους εκ της ιδιότητάς τους ως μελών της ένωσης ή κοινοπραξίας}

και μέχρι του ποσού των ευρώ (..... €) για τη συμμετοχή στο διενεργούμενο από τον Δήμο Μαλεβιζίου Διαγωνισμό του (καταληκτική ημερομηνία υποβολής προσφορών στον διαγωνισμό) ΧΧΧΧ με τίτλο «Υλοποίηση Δράσεων του marketplace για τον ψηφιακό μετασχηματισμό του Δήμου Μαλεβιζίου»/Τμήματος», σύμφωνα με τους όρους που αναφέρονται στη Διακήρυξη, την οποία ήδη γνωρίζουμε.

2. Η παρούσα εγγύηση καλύπτει καθ' όλο το χρόνο ισχύος της μόνο τις από τη συμμετοχή στον ανωτέρω Διαγωνισμό απορρέουσες υποχρεώσεις

{Σε περίπτωση μεμονωμένης εταιρείας: της εν λόγω εταιρείας}

{ή σε περίπτωση ένωσης ή κοινοπραξίας: των εταιρειών της ένωσης ή κοινοπραξίας ατομικά για κάθε μια από αυτές και ως αλληλέγγυα και εις ολόκληρον υπόχρεων μεταξύ τους εκ της ιδιότητάς τους ως μελών της ένωσης ή κοινοπραξίας}

3. Το ανωτέρω ποσό της εγγύησης τηρείται στη διάθεσή σας, το οποίο και υποχρεούμαστε να σας καταβάλουμε με μόνη τη δήλωσή σας, ολικά ή μερικά, χωρίς καμία από μέρους μας αντίρρηση ή ένσταση και χωρίς να ερευνηθεί το βάσιμο ή μη της απαίτησης, μέσα σε πέντε (5) ημέρες από την απλή έγγραφη ειδοποίησή σας.

4. Η εγγύηση που παρέχεται σύμφωνα με τα παραπάνω ισχύει μέχρι και την (Σημείωση προς την Τράπεζα : ο χρόνος ισχύος πρέπει να είναι μεγαλύτερος τουλάχιστον κατά ένα (1) μήνα του χρόνου ισχύος της Προσφοράς).

Αποδεχόμαστε να παρατείνουμε την ισχύ της εγγύησης, ύστερα από έγγραφη δήλωσή σας, με την προϋπόθεση ότι το σχετικό αίτημά σας θα μας υποβληθεί πριν από την ημερομηνία λήξης της.

5. Σε περίπτωση κατάπτωσης της εγγύησης, το ποσό της κατάπτωσης υπόκειται στο εκάστοτε ισχύον τέλος χαρτοσήμου.
6. Βεβαιώνουμε υπεύθυνα ότι όλες οι ισχύουσες Εγγυητικές Επιστολές της Τράπεζάς μας, οι οποίες έχουν χορηγηθεί στο Δημόσιο, στα Ν.Π.Δ.Δ. και στα Ν.Π.Ι.Δ., συμπεριλαμβανομένης και της παρούσης, δεν ξεπερνάνε το όριο το οποίο έχει καθοριστεί βάσει νόμου για την Τράπεζά μας.

Με τιμή

.....ΕΠΩΝΥΜΙΑ ΤΡΑΠΕΖΑΣ.....

.....ΕΞΟΥΣΙΟΔΟΤΗΜΕΝΕΣ ΥΠΟΓΡΑΦΕΣ.....

2. Εγγυητική Επιστολή Καλής Εκτέλεσης

ΕΚΔΟΤΗΣ.....

Ημερομηνία έκδοσης.....

Προς: ΔΗΜΟ ΜΑΛΕΒΙΖΙΟΥ

Διεύθυνση Δήμου: Πλ. Κατσαμάνη, Γάζι Τ.Κ. 71414

Εγγυητική επιστολή μας υπ' αριθ..... για ευρώ.....

1. Με την παρούσα εγγυητική επιστολή σας γνωστοποιούμε ότι εγγυόμαστε ρητά, ανέκκλητα και ανεπιφύλακτα, παραιτούμενοι του δικαιώματος της διζήσεως, υπέρ

{Σε περίπτωση μεμονωμένης εταιρείας: της εταιρείας, ΑΦΜ, οδός αριθμός ... ΤΚ,}

{ή σε περίπτωση ένωσης ή κοινοπραξίας: των εταιρειών

α)..... ΑΦΜοδός..... αριθμός.....ΤΚ.....

β)..... ΑΦΜοδός..... αριθμός.....ΤΚ.....

γ)..... ΑΦΜοδός..... αριθμός.....ΤΚ.....

μελών της ένωσης ή κοινοπραξίας, ατομικά για κάθε μία από αυτές και ως αλληλέγγυα και εις ολόκληρον υπόχρεων μεταξύ τους εκ της ιδιότητάς τους ως μελών της ένωσης ή κοινοπραξίας},

και μέχρι του ποσού των ευρώ....., για την καλή εκτέλεση των όρων της σύμβασης με αριθμό..... που αφορά στο Διαγωνισμό της (συμπληρώνετε την ημερομηνία διενέργειας του Διαγωνισμού) με τίτλο: «Υλοποίηση Δράσεων του marketplace για τον ψηφιακό μετασχηματισμό του Δήμου Μαλεβιζίου»/Τμήματος», συνολικής αξίας (συμπληρώνετε το συνολικό συμβατικό τίμημα με διευκρίνιση εάν περιλαμβάνει ή όχι τον ΦΠΑ), σύμφωνα με την με αριθμό..... Διακήρυξή σας.

Παραιτούμαστε ρητά και ανεπιφύλακτα από την ένσταση διζήσεως, από το δικαίωμα προβολής εναντίον σας όλων των ενστάσεων του πρωτοφειλέτη ακόμη και των μη προσωποπαγών και ιδιαίτερα οποιασδήποτε άλλης ένστασης των άρθρων 852 - 855, 862 - 869 του Αστικού Κώδικα, όπως και από τα δικαιώματα μας που τυχόν απορρέουν από τα υπ' όψιν άρθρα.

2. Σε περίπτωση που μας γνωστοποιήσετε την απόφασή σας ότι η δεν εκπλήρωσε την υποχρέωσή της που περιγράφεται ανωτέρω στο σημείο 1, σας δηλώνουμε ότι αναλαμβάνουμε με την παρούσα επιστολή τη ρητή υποχρέωση να σας καταβάλουμε, χωρίς οποιαδήποτε αντίρρηση, ολόκληρο ή μέρος του ποσού της εγγύησης, σύμφωνα με τις οδηγίες σας, εντός πέντε (5) ημερών από την ημερομηνία που θα μας περιέλθει σχετικό αίτημά σας.

3. Για την καταβολή της υπ' όψιν εγγύησης δεν απαιτείται καμία εξουσιοδότηση, ενέργεια ή συγκατάθεση της, ούτε θα ληφθεί υπ' όψιν οποιαδήποτε τυχόν ένσταση ή επιφύλαξη ή προσφυγή αυτής στη διαιτησία ή στα δικαστήρια, με αίτημα τη μη κατάπτωση της εγγυητικής επιστολής, ή τη θέση αυτής υπό δικαστική μεσεγγύηση.

4. Σας δηλώνουμε ακόμη ότι η υπ' όψιν εγγύησή μας θα παραμείνει σε πλήρη ισχύ μέχρι να επιστραφεί σε εμάς η παρούσα εγγυητική επιστολή, μαζί με έγγραφη δήλωσή σας ότι μας απαλλάσσετε από την υπ' όψιν

εγγύηση. Μέχρι τότε, θα παραμείνουμε υπεύθυνοι για την άμεση καταβολή σε εσάς του ποσού της εγγύησης.

5. Σε περίπτωση κατάπτωσης της εγγύησης, το ποσό της κατάπτωσης υπόκειται στο εκάστοτε ισχύον πάγιο τέλος χαρτοσήμου.

6. Βεβαιώνουμε υπεύθυνα ότι όλες οι ισχύουσες Εγγυητικές Επιστολές της Τράπεζάς μας, οι οποίες έχουν χορηγηθεί στο Δημόσιο, στα Ν.Π.Δ.Δ. και στα Ν.Π.Ι.Δ., συμπεριλαμβανομένης και της παρούσης, δεν ξεπερνάνε το όριο το οποίο έχει καθοριστεί από το Υπουργείο Οικονομικών για την Τράπεζά μας.

Με τιμή

.....ΕΠΩΝΥΜΙΑ ΤΡΑΠΕΖΑΣ.....

.....ΕΞΟΥΣΙΟΔΟΤΗΜΕΝΕΣ ΥΠΟΓΡΑΦΕΣ.....

3. Εγγυητική Επιστολή Καλής Λειτουργίας

ΕΚΔΟΤΗΣ.....

Ημερομηνία έκδοσης.....

Προς: ΔΗΜΟ ΜΑΛΕΒΙΖΙΟΥ

Διεύθυνση Δήμου: Πλ. Κατσαμάνη, Γάζι Τ.Κ. 71414

Εγγυητική επιστολή μας υπ' αριθ..... για ευρώ.....

Με την παρούσα εγγυητική επιστολή σας γνωστοποιούμε ότι εγγυόμαστε ρητά, ανέκκλητα και ανεπιφύλακτα, παραιτούμενοι του δικαιώματος της διζήσεως, υπέρ

{Σε περίπτωση μεμονωμένης εταιρείας: της εταιρείας, ΑΦΜ, οδός αριθμός ... ΤΚ,}

{ή σε περίπτωση ένωσης ή κοινοπραξίας: των εταιρειών

α)..... ΑΦΜοδός..... αριθμός.....ΤΚ.....

β)..... ΑΦΜοδός..... αριθμός.....ΤΚ.....

γ)..... ΑΦΜοδός..... αριθμός.....ΤΚ.....

μελών της ένωσης ή κοινοπραξίας, ατομικά για κάθε μία από αυτές και ως αλληλέγγυα και εις ολόκληρον υπόχρεων μεταξύ τους εκ της ιδιότητάς τους ως μελών της ένωσης ή κοινοπραξίας},

και μέχρι του ποσού των ευρώ..... που αντιστοιχεί σε ποσοστό τρία τοις εκατό (3%) του συμβατικού τιμήματος, μη συμπεριλαμβανομένου ΦΠΑ, για την καλή λειτουργία του αντικειμένου της σύμβασης με αριθμό και τίτλο «Τίτλος Σύμβασης... », που αφορά στον Διαγωνισμό της (συμπληρώνετε την ημερομηνία διενέργειας του διαγωνισμού) συνολικής αξίας (συμπληρώνετε το συνολικό συμβατικό τίμημα με διευκρίνιση εάν περιλαμβάνει ή όχι τον ΦΠΑ), σύμφωνα με τη με αριθμό..... Διακήρυξή σας.

Το ανωτέρω ποσό της εγγύησης τηρείται στη διάθεσή σας, το οποίο και υποχρεούμαστε να σας καταβάλουμε ολικά ή μερικά χωρίς καμία από μέρους μας αντίρρηση ή ένσταση και χωρίς να ερευνηθεί το βάσιμο ή μη της απαίτησής σας, μέσα σε πέντε (5) ημέρες από την έγγραφη ειδοποίησή σας.

Η παρούσα έχει χρονική ισχύ ίση με το χρονικό διάστημα της παρεχόμενης εγγύησης (... έτη) πλέον τρεις (3) μήνες ή μέχρις ότου λάβουμε έγγραφη δήλωσή σας ότι μπορούμε να θεωρήσουμε την Τράπεζά μας απαλλαγμένη από κάθε σχετική υποχρέωση.

Σε περίπτωση κατάπτωσης της εγγύησης, το ποσό της κατάπτωσης υπόκειται στο εκάστοτε ισχύον πάγιο τέλος χαρτοσήμου.

Βεβαιώνουμε ότι όλες οι ισχύουσες Εγγυητικές Επιστολές της Τράπεζάς μας, οι οποίες έχουν χορηγηθεί στο Δημόσιο, στα Ν.Π.Δ.Δ. και στα Ν.Π.Ι.Δ., συμπεριλαμβανομένης και της παρούσης, δεν ξεπερνάνε το όριο το οποίο έχει καθοριστεί βάσει νόμου για την Τράπεζά μας.

Με τιμή

.....ΕΠΩΝΥΜΙΑ ΤΡΑΠΕΖΑΣ.....

.....ΕΞΟΥΣΙΟΔΟΤΗΜΕΝΕΣ ΥΠΟΓΡΑΦΕΣ.....

ΠΑΡΑΡΤΗΜΑ VIII – Ενημέρωση φυσικών προσώπων για την επεξεργασία προσωπικών δεδομένων

Η Αναθέτουσα Αρχή ενημερώνει υπό την ιδιότητά της ως υπεύθυνης επεξεργασίας το φυσικό πρόσωπο που υπογράφει την προσφορά ως Προσφέρων ή ως Νόμιμος Εκπρόσωπος Προσφέροντος, ότι το ίδιο ή και τρίτοι, κατ' εντολή και για λογαριασμό του, θα επεξεργάζονται τα ακόλουθα δεδομένα ως εξής:

I. Αντικείμενο επεξεργασίας είναι τα δεδομένα προσωπικού χαρακτήρα που περιέχονται στους φακέλους της προσφοράς και τα αποδεικτικά μέσα τα οποία υποβάλλονται στην Αναθέτουσα Αρχή, στο πλαίσιο του παρόντος Διαγωνισμού, από το φυσικό πρόσωπο το οποίο είναι το ίδιο Προσφέρων ή Νόμιμος Εκπρόσωπος Προσφέροντος.

II. Σκοπός της επεξεργασίας είναι η αξιολόγηση του Φακέλου Προσφοράς, η ανάθεση της Σύμβασης, η προάσπιση των δικαιωμάτων της Αναθέτουσας Αρχής, η εκπλήρωση των εκ του νόμου υποχρεώσεων της Αναθέτουσας Αρχής και η εν γένει ασφάλεια και προστασία των συναλλαγών. Τα δεδομένα ταυτοπροσωπίας και επικοινωνίας θα χρησιμοποιηθούν από την Αναθέτουσα Αρχή και για την ενημέρωση των Προσφερόντων σχετικά με την αξιολόγηση των προσφορών.

III. Αποδέκτες των ανωτέρω (υπό Α) δεδομένων στους οποίους κοινοποιούνται είναι:

(α) Φορείς στους οποίους η Αναθέτουσα Αρχή αναθέτει την εκτέλεση συγκεκριμένων ενεργειών για λογαριασμό της, δηλαδή οι Σύμβουλοι, τα υπηρεσιακά στελέχη, μέλη Επιτροπών Αξιολόγησης, Χειριστές του Ηλεκτρονικού Διαγωνισμού και λοιποί εν γένει προστεθέντες της, υπό τον όρο της τήρησης σε κάθε περίπτωση του απορρήτου.

(β) Το Δημόσιο, άλλοι δημόσιοι φορείς ή δικαστικές αρχές ή άλλες αρχές ή δικαιοδοτικά όργανα, στο πλαίσιο των αρμοδιοτήτων τους.

(γ) Έτεροι συμμετέχοντες στο Διαγωνισμό, στο πλαίσιο της αρχής της διαφάνειας και του δικαιώματος προδικαστικής και δικαστικής προστασίας των συμμετεχόντων στο Διαγωνισμό, σύμφωνα με το νόμο.

IV. Τα δεδομένα θα τηρούνται για χρονικό διάστημα για χρονικό διάστημα ίσο με τη διάρκεια της εκτέλεσης της σύμβασης, και μετά τη λήξη αυτής για χρονικό διάστημα πέντε ετών, για μελλοντικούς φορολογικούς-δημοσιονομικούς ή ελέγχους χρηματοδοτών ή άλλους προβλεπόμενους ελέγχους από την κείμενη νομοθεσία, εκτός εάν η νομοθεσία προβλέπει διαφορετική περίοδο διατήρησης. Σε περίπτωση εκκρεμοδικίας αναφορικά με δημόσια σύμβαση τα δεδομένα τηρούνται μέχρι το πέρας της εκκρεμοδικίας. Μετά τη λήξη των ανωτέρω περιόδων, τα προσωπικά δεδομένα θα καταστρέφονται.

V. Το φυσικό πρόσωπο που είναι είτε Προσφέρων είτε Νόμιμος Εκπρόσωπος του Προσφέροντος, μπορεί να ασκεί κάθε νόμιμο δικαίωμά του σχετικά με τα δεδομένα προσωπικού χαρακτήρα που το αφορούν, απευθυνόμενο στον υπεύθυνο προστασίας προσωπικών δεδομένων της Αναθέτουσας Αρχής.

VI. Η Αναθέτουσα Αρχή έχει υποχρέωση να λαμβάνει κάθε εύλογο μέτρο για τη διασφάλιση του απόρρητου και της ασφάλειας της επεξεργασίας των δεδομένων και της προστασίας τους από τυχαία ή αθέμιτη καταστροφή, τυχαία απώλεια, αλλοίωση, απαγορευμένη διάδοση ή πρόσβαση από οποιονδήποτε και κάθε άλλης μορφής αθέμιτη επεξεργασία.

ΠΑΡΑΡΤΗΜΑ VIII – Υπόδειγμα περιεχομένου Υ.Δ. περί μη ρωσικής εμπλοκής

Το περιεχόμενο της Υ.Δ. περί της μη συνδρομής των καταστάσεων ρωσικής εμπλοκής, που περιγράφονται στην παρ. 2.2.3..5.α της παρούσας, είναι το ακόλουθο:

«Δηλώνω υπεύθυνα ότι δεν υπάρχει ρωσική συμμετοχή στον οικονομικό φορέα που εκπροσωπώ και συμμετέχει στη διαδικασία ανάθεσης της παρούσας σύμβασης, σύμφωνα με τους περιορισμούς που περιλαμβάνονται στο άρθρο 5α του κανονισμού του Συμβουλίου (ΕΕ) αριθ. 833/2014 της 31ης Ιουλίου 2014 σχετικά με περιοριστικά μέτρα λόγω των ενεργειών της Ρωσίας που αποσταθεροποιούν την κατάσταση στην Ουκρανία, όπως τροποποιήθηκε από τον με αριθ. 2022/576 Κανονισμό του Συμβουλίου (ΕΕ) της 8ης Απριλίου 2022.

Συγκεκριμένα δηλώνω ότι:

(α) ο οικονομικός φορέας που εκπροσωπώ (και κανένας από τους οικονομικούς φορείς που εκπροσωπούν μέλη της ένωσης μας), [εφόσον πρόκειται για ένωση οικονομικών φορέων] δεν είναι Ρώσος υπήκοος, ούτε φυσικό ή νομικό πρόσωπο, οντότητα ή φορέας εγκατεστημένος στη Ρωσία·

(β) ο οικονομικός φορέας που εκπροσωπώ (και κανένας από τους οικονομικούς φορείς που εκπροσωπούν μέλη της ένωσης μας, [εφόσον πρόκειται για ένωση οικονομικών φορέων] δεν είναι νομικό πρόσωπο, οντότητα ή φορέας του οποίου τα δικαιώματα ιδιοκτησίας κατέχει άμεσα ή έμμεσα σε ποσοστό άνω του πενήντα τοις εκατό (50%) οντότητα αναφερόμενη στο στοιχείο α) της παρούσας παραγράφου ·

(γ) τόσο ο υπεύθυνος δηλώνων, όσο και ο οικονομικός φορέας που εκπροσωπώ δεν είμαστε φυσικό ή νομικό πρόσωπο, οντότητα ή όργανο που ενεργεί εξ ονόματος ή κατ' εντολή οντότητας που αναφέρεται στα σημεία (α) ή (β) παραπάνω,

(δ) δεν υπάρχει συμμετοχή φορέων και οντοτήτων που απαριθμούνται στα ανωτέρω σημεία α) έως γ), άνω του 10 % της αξίας της σύμβασης των υπερβολάβων, προμηθευτών ή φορέων στις ικανότητες των οποίων να στηρίζεται ο οικονομικός φορέας τον οποίον εκπροσωπώ.»