



ΔΗΜΟΣ ΜΑΛΕΒΙΖΙΟΥ  
ΔΙΕΥΘΥΝΣΗ ΤΟΠΙΚΗΣ ΟΙΚΟΝΟΜΙΚΗΣ ΑΝΑΠΤΥΞΗΣ ΠΕΡΙΒΑΛΛΟΝΤΟΣ & ΠΡΑΣΙΝΟΥ  
ΤΜΗΜΑ ΠΕΡΙΒΑΛΛΟΝΤΟΣ ΚΑΙ ΠΟΛΙΤΙΚΗΣ ΠΡΟΣΤΑΣΙΑΣ  
ΓΡΑΦΕΙΟ ΠΟΛΙΤΙΚΗΣ ΠΡΟΣΤΑΣΙΑΣ

# ΣΧΕΔΙΟ ΑΝΤΙΜΕΤΩΠΙΣΗΣ ΕΚΤΑΚΤΩΝ ΑΝΑΓΚΩΝ ΚΑΙ ΑΜΕΣΗΣ/ΒΡΑΧΕΙΑΣ ΔΙΑΧΕΙΡΙΣΗΣ ΤΩΝ ΣΥΝΕΠΕΙΩΝ ΑΠΟ ΤΗΝ ΕΚΔΗΛΩΣΗ ΧΙΟΝΟΠΤΩΣΕΩΝ ΚΑΙ ΠΑΓΕΤΟΥ ΔΗΜΟΥ ΜΑΛΕΒΙΖΙΟΥ

ΣΥΜΦΩΝΑ ΜΕ ΤΑ ΟΡΙΖΟΜΕΝΑ ΣΤΟ  
ΓΕΝΙΚΟ ΣΧΕΔΙΟ ΠΟΛΙΤΙΚΗΣ ΠΡΟΣΤΑΣΙΑΣ  
ΜΕ ΤΗΝ ΚΩΔΙΚΗ ΟΝΟΜΑΣΙΑ «ΒΟΡΕΑΣ»

## «ΒΟΡΕΑΣ-ΔΗΜΟΣ ΜΑΛΕΒΙΖΙΟΥ»

1<sup>Η</sup> ΕΚΔΟΣΗ 2021 (V1.0)

ΓΑΖΙ  
ΙΑΝΟΥΑΡΙΟΣ 2021



*Με το Σχέδιο Αντιμετώπισης Εκτάκτων Αναγκών και Άμεσης/Βραχείας Διαχείρισης των Συνεπειών από την Εκδήλωση Χιονοπτώσεων και Παγετού του Δήμου Μαλεβιζίου επιδιώκεται η άμεση και συντονισμένη απόκριση των εμπλεκόμενων φορέων σε Τοπικό επίπεδο για την αποτελεσματική αντιμετώπιση εκτάκτων αναγκών από την εκδήλωση Χιονοπτώσεων και Παγετού και την άμεση διαχείριση των συνεπειών τους.*

*Στο πλαίσιο αυτό, στο παρόν σχέδιο δόθηκε η κωδική ονομασία «**ΒΟΡΕΑΣ**» χάριν συντομίας και διαφοροποίησής του από άλλα σχέδια. Ο Βορέας ήταν ο θεός του βόρειου ανέμου και του χειμώνα, του χιονιού και του πάγου.*

## **ΕΓΚΡΙΣΗ ΚΑΙ ΕΝΑΡΞΗ ΙΣΧΥΟΣ ΤΟΥ ΠΑΡΟΝΤΟΣ ΣΧΕΔΙΟΥ**

Η ισχύς του παρόντος Σχεδίου Αντιμετώπισης Εκτάκτων Αναγκών Εκτάκτων Αναγκών και Άμεσης/Βραχείας Διαχείρισης Συνεπειών από την Εκδήλωση Χιονοπτώσεων και Παγετού του Δήμου Μαλεβιζίου αρχίζει από την ημερομηνία έγκρισής του από το Δημοτικό Συμβούλιο.

Με την έκδοση του παρόντος προγενέστερα σχέδια παύουν να ισχύουν.

**ΕΓΚΡΙΝΕΤΑΙ**

**08/01/2021**

## Περιεχόμενα

ΠΡΟΛΟΓΟΣ.....	13
ΟΔΗΓΟΣ ΑΝΑΓΝΩΣΤΗ .....	15
1 ΕΙΣΑΓΩΓΗ .....	16
1.1 Ιστορικό σύνταξης προηγούμενων εκδόσεων .....	16
1.2 Χαρακτηρισμός βαθμού ασφαλείας .....	16
1.3 Πίνακας Διανομής .....	16
1.4 Έναρξη ισχύος και εξουσιοδότηση εφαρμογής του Σχεδίου .....	17
1.5 Οδηγίες για την ενεργοποίηση και εφαρμογή του Σχεδίου .....	17
2 ΣΚΟΠΟΣ / ΣΤΟΧΟΙ / ΑΝΑΛΥΣΗ ΚΙΝΔΥΝΟΥ / ΙΔΕΑ ΕΠΙΧΕΙΡΗΣΕΩΝ .....	18
2.1 Σκοπός .....	18
2.2 Αντικειμενικοί Στόχοι .....	18
2.3 Ανάλυση Κινδύνου – Κατάσταση – Παραδοχές – Προϋποθέσεις – Παράμετροι Σχεδιασμού.....	19
2.3.1 Ανάλυση Κινδύνου .....	19
2.3.2 Κατάσταση.....	19
2.3.3 Παραδοχές.....	19
2.3.4 Προϋποθέσεις .....	20
2.3.5 Παράμετροι Σχεδιασμού .....	20
2.4 Ιδέα Επιχειρήσεων .....	21
3 ΡΟΛΟΙ, ΑΡΜΟΔΙΟΤΗΤΕΣ ΚΑΙ ΚΥΡΙΕΣ ΔΡΑΣΕΙΣ ΤΟΥ ΔΗΜΟΥ ΜΑΛΕΒΙΖΙΟΥ, ΓΙΑ ΤΗΝ ΑΝΤΙΜΕΤΩΠΙΣΗ ΕΚΤΑΚΤΩΝ ΑΝΑΓΚΩΝ ΚΑΙ ΤΗΝ ΑΜΕΣΗ/ΒΡΑΧΕΙΑ ΔΙΑΧΕΙΡΙΣΗ ΣΥΝΕΠΕΙΩΝ ΑΠΟ ΤΗΝ ΕΚΔΗΛΩΣΗ ΧΙΟΝΟΠΤΩΣΕΩΝ ΚΑΙ ΠΑΓΕΤΟΥ .....	22
3.1 Προληπτικά έργα του Δήμου Μαλεβιζίου .....	23
3.2 Προπαρασκευαστικές δράσεις του Δήμου Μαλεβιζίου .....	24
3.3 Προπαρασκευαστική σύγκληση Συντονιστικού Τοπικού Οργάνου του Δήμου Μαλεβιζίου (Σ.Τ.Ο.) για την ετοιμότητα αντιμετώπισης κινδύνων από την εκδήλωση χιονοπτώσεων και παγετού .....	29
3.4 Δράσεις αυξημένης ετοιμότητας του Δήμου Μαλεβιζίου για τις περιοχές που προβλέπεται από την ΕΜΥ η εκδήλωση έντονων καιρικών φαινομένων (χιονοπτώσεων και παγετού).....	31
3.5 Δράσεις του Δήμου Μαλεβιζίου στην αντιμετώπιση εκτάκτων αναγκών μετά την εκδήλωση χιονοπτώσεων και παγετού.....	32
3.6 Δράσεις του Δήμου Μαλεβιζίου στην άμεση/βραχεία διαχείριση συνεπειών μετά την εκδήλωση χιονοπτώσεων και παγετού .....	39

3.7	Σύγκληση Συντονιστικού Τοπικού Οργάνου του Δήμου Μαλεβιζίου (Σ.Τ.Ο.) μετά την εκδήλωση δασικών πυρκαγιών, για την αντιμετώπιση εκτάκτων αναγκών και την άμεση/βραχεία διαχείριση των συνεπειών.....	45
4	ΣΥΣΤΗΜΑ ΚΙΝΗΤΟΠΟΙΗΣΗΣ ΠΟΛΙΤΙΚΗΣ ΠΡΟΣΤΑΣΙΑΣ ΔΗΜΟΥ ΜΑΛΕΒΙΖΙΟΥ .....	47
5	ΕΠΙΚΟΙΝΩΝΙΕΣ ΚΑΙ ΡΟΗ ΠΛΗΡΟΦΟΡΙΩΝ .....	49
5.1	Μέσα Επικοινωνίας.....	49
5.2	Ροή πληροφοριών .....	50
5.2.1	Αποστολή Έκτακτων Δελτίων της Ε.Μ.Υ. και ιδιαίτερου προειδοποιητικού σήματος από το ΚΕΠΠ/ΕΣΚΕ.....	51
5.2.2	Αρχική ειδοποίηση για επιπτώσεις από την εκδήλωση χιονοπτώσεων και παγετού και αντιμετώπιση εκτάκτων αναγκών.....	52
6	ΣΥΝΤΟΝΙΣΤΙΚΕΣ ΟΔΗΓΙΕΣ ΥΛΟΠΟΙΗΣΗΣ ΔΡΑΣΕΩΝ ΠΟΛΙΤΙΚΗΣ ΠΡΟΣΤΑΣΙΑΣ .....	53
6.1	Αυξημένη ετοιμότητα για την αντιμετώπιση κίνδυνων από την εκδήλωση χιονοπτώσεων και παγετού .....	53
6.2	Διοίκηση, Έλεγχος & Συντονισμός επιχειρήσεων.....	57
6.3	Αρχική ειδοποίηση για την εκδήλωση χιονοπτώσεων και παγετού με καταστροφικές συνέπειες και εκτίμηση συνεπειών.....	58
6.4	Επικοινωνίες.....	60
6.5	Κινητοποίηση .....	60
6.5.1	Κινητοποίηση σε τοπικό επίπεδο.....	61
6.5.2	Κινητοποίηση φορέων λειτουργίας και συντήρησης δικτύων και υποδομών στην περιοχή που εκδηλώθηκαν χιονοπτώσεις και παγετός .....	64
6.5.3	Κινητοποίηση σε κεντρικό επίπεδο.....	65
6.6	Επιχειρήσεις Έρευνας, Διάσωσης .....	67
6.7	Απεγκλωβισμός και διάσωση οδηγών και επιβατών στο οδικό δίκτυο λόγω χιονοπτώσεων ή παγετού .....	68
6.8	Απεγκλωβισμός και διάσωση επιβατών και εργαζομένων στο σιδηροδρομικό δίκτυο της χώρας εξ αιτίας χιονόπτωσης ή παγετού.....	69
6.9	Αντιμετώπιση περιστατικών υγείας σε περιοχές όπου έχει διακοπεί η κυκλοφορία στο οδικό δίκτυο λόγω χιονοπτώσεων και παγετού. ....	70
6.10	Αποκατάσταση βλαβών σε δίκτυα κοινής ωφέλειας εξαιτίας χιονοπτώσεων και παγετού .....	71
6.11	Συντονισμός φορέων στην από κοινού αντιμετώπιση εκτάκτων αναγκών λόγω χιονοπτώσεων και παγετού στο οδικό δίκτυο της χώρας .....	71
6.11.1	Έλεγχος κυκλοφορίας, επιβολή περιορισμών ή απαγορεύσεων κυκλοφορίας στο οδικό δίκτυο εξ αιτίας χιονόπτωσης ή παγετού .....	71
6.11.2	Παροχή βοήθειας σε οδηγούς και επιβάτες σε περιπτώσεις ακινητοποίησης οχημάτων στο οδικό δίκτυο λόγω χιονοπτώσεων ή παγετού .....	72

6.11.3	Απομάκρυνση ακινητοποιημένων οχημάτων εξ αιτίας χιονόπτωσης ή παγετού 74
6.11.4	Συνεργασία των φορέων χειμερινής συντήρησης του οδικού δικτύου με τους φορείς αποκατάστασης βλαβών δικτύων κοινής ωφέλειας. .... 75
6.11.5	Εξασφάλιση κατά προτεραιότητα της κυκλοφορίας προς εγκαταστάσεις παροχής υπηρεσιών υγείας και κοινής ωφέλειας..... 75
6.12	Ενημέρωση κοινού για δράσεις που δρομολογούνται για την αντιμετώπιση εκτάκτων αναγκών και την άμεση/βραχεία διαχείριση των συνεπειών από την εκδήλωση χιονοπτώσεων και παγετού ..... 76
6.13	Ενημέρωση αγροτών και κτηνοτρόφων - προστασία φυτικού και ζωικού κεφαλαίου..... 77
6.14	Αποκλιμάκωση ..... 78
7	ΟΔΗΓΙΕΣ ΥΛΟΠΟΙΗΣΗΣ ΔΡΑΣΕΩΝ ΠΟΛΙΤΙΚΗΣ ΠΡΟΣΤΑΣΙΑΣ & ΔΙΑΘΕΣΗ ΕΠΙΠΛΕΟΝ ΠΟΡΩΝ ΣΕ ΕΠΙΠΕΔΟ ΔΗΜΟΥ..... 79
7.1	Διακοπή μαθημάτων, λόγω έκτακτων συνθηκών από την εκδήλωση χιονοπτώσεων και παγετού ..... 79
7.2	Θερμαινόμενοι χώροι για την προστασία αστέγων ..... 80
7.3	Λήψη μέτρων διασφάλισης της ποιότητας του πόσιμου νερού ..... 80
7.4	Παροχή βοήθειας σε κατοίκους που έχουν αποκλειστεί λόγω πολυήμερης διακοπής της κυκλοφορίας στο οδικό δίκτυο εξαιτίας χιονοπτώσεων και παγετού ..... 81
7.5	Αιτήματα Συνδρομής – Διάθεση επιπλέον πόρων..... 82
7.6	Μνημόνια συνεργασίας με ιδιωτικούς φορείς – κατάρτιση μητρώου εργοληπτών για την αντιμετώπιση εκτάκτων αναγκών ..... 83
7.7	Κήρυξη περιοχών σε Κατάσταση Έκτακτης Κινητοποίησης Πολιτικής Προστασίας85
7.8	Πληρωμή δαπανών στο πλαίσιο δράσεων πολιτικής προστασίας..... 86
7.9	Πρόσληψη εκτάκτου προσωπικού από τους ΟΤΑ για την αντιμετώπιση κατεπειγουσών αναγκών από την εκδήλωση χιονοπτώσεων και παγετού ..... 87
7.10	Αποκλιμάκωση ..... 88
7.11	Αποκατάσταση κτιρίων πληγέντων από την εκδήλωση χιονοστιβάδων – χορήγηση στεγαστικής συνδρομής..... 88
7.12	Επιχορήγηση Δήμων & Περιφερειών της χώρας στα πλαίσια του έργου «Πρόγραμμα Πρόληψης και Αντιμετώπισης Ζημιών και Καταστροφών που Προκαλούνται από Θεομηνίες στους ΟΤΑ Α΄ και Β΄ Βαθμού» ..... 89
7.13	Αποζημιώσεις του ζωικού και φυτικού κεφαλαίου και της παράγωγης..... 90
7.14	Εθελοντικές Οργανώσεις - Ειδικευμένοι Εθελοντές Πολιτικής Προστασίας..... 90
7.15	Κατ’ εξαίρεση οδήγηση κρατικών αυτοκινήτων από ιδιώτες και μέλη εθελοντικών οργανώσεων για την αντιμετώπιση εκτάκτων αναγκών από την εκδήλωση χιονοπτώσεων και παγετού ..... 91

7.16	Επίταξη προσωπικών υπηρεσιών για την αντιμετώπιση επείγουσας κοινωνικής ανάγκης από θεομηνία .....	91
8	ΥΠΟΣΤΗΡΙΞΗ & ΕΞΕΛΙΞΗ ΣΧΕΔΙΟΥ .....	93
8.1	Εκπαίδευση .....	93
8.2	Έλεγχος Σχεδίου και Διενέργεια Ασκήσεων Πολιτικής Προστασίας.....	93
8.3	Αναθεώρηση & Επικαιροποίηση Σχεδίου .....	94
8.4	Τήρηση στοιχείων ειδικού φακέλου καταστροφής.....	94
9	ΠΕΡΙΒΟΛΗ-ΕΜΦΑΝΙΣΗ ΥΠΑΛΛΗΛΩΝ ΠΟΛΙΤΙΚΗΣ ΠΡΟΣΤΑΣΙΑΣ ΣΕ ΕΠΙΧΕΙΡΗΣΕΙΣ .....	96
	ΠΑΡΑΡΤΗΜΑ 1: ΔΙΑΡΘΡΩΣΗ ΔΗΜΟΥ ΜΑΛΕΒΙΖΙΟΥ .....	98
	Εκτελεστική Επιτροπή Δήμου Μαλεβιζίου .....	98
	Γραφείο Πολιτικής Προστασίας Δήμου Μαλεβιζίου .....	99
	ΟΕΥ: Οργανισμός Εσωτερικής Υπηρεσίας του Δήμου Μαλεβιζίου .....	101
	ΔΙΑΡΘΡΩΣΗ ΚΕΝΤΡΙΚΩΝ ΥΠΗΡΕΣΙΩΝ .....	101
	ΕΝΟΤΗΤΑ Α: ΥΠΗΡΕΣΙΕΣ ΥΠΑΓΟΜΕΝΕΣ ΑΠΕΥΘΕΙΑΣ ΣΤΟ ΔΗΜΑΡΧΟ .....	101
	ΕΝΟΤΗΤΑ Β: ΕΠΙΤΕΛΙΚΕΣ ΥΠΗΡΕΣΙΕΣ .....	102
	ΕΝΟΤΗΤΑ Γ: ΥΠΗΡΕΣΙΕΣ ΤΟΠΙΚΗΣ ΟΙΚΟΝΟΜΙΚΗΣ ΑΝΑΠΤΥΞΗΣ ΠΕΡΙΒΑΛΛΟΝΤΟΣ ΚΑΙ ΠΟΙΟΤΗΤΑΣ ΖΩΗΣ .....	102
	ΕΝΟΤΗΤΑ Δ: ΥΠΗΡΕΣΙΕΣ ΚΟΙΝΩΝΙΚΗΣ ΠΡΟΣΤΑΣΙΑΣ, ΠΑΙΔΕΙΑΣ ΚΑΙ ΠΟΛΙΤΙΣΜΟΥ .....	103
	ΕΝΟΤΗΤΑ Ε: ΥΠΗΡΕΣΙΕΣ ΥΠΟΣΤΗΡΙΞΗΣ .....	103
	ΔΙΑΡΘΡΩΣΗ ΑΠΟΚΕΝΤΡΩΜΕΝΩΝ ΥΠΗΡΕΣΙΩΝ .....	106
	ΕΝΟΤΗΤΑ Α: ΑΠΟΚΕΝΤΡΩΜΕΝΕΣ ΥΠΗΡΕΣΙΕΣ ΜΕ ΕΔΡΑ ΤΟΝ ΚΡΟΥΣΩΝΑ .....	106
	ΕΝΟΤΗΤΑ Β: ΑΠΟΚΕΝΤΡΩΜΕΝΕΣ ΥΠΗΡΕΣΙΕΣ ΜΕ ΕΔΡΑ ΤΗΝ ΤΥΛΙΣΟ .....	106
	ΠΑΡΑΡΤΗΜΑ 2: ΣΥΝΤΟΝΙΣΤΙΚΟ ΤΟΠΙΚΟ ΟΡΓΑΝΟ ΔΗΜΟΥ ΜΑΛΕΒΙΖΙΟΥ (ΣΤΟ) .....	107
	ΠΑΡΑΡΤΗΜΑ 3: ΦΟΡΕΙΣ ΛΕΙΤΟΥΡΓΙΑΣ ΚΑΙ ΣΥΝΤΗΡΗΣΗΣ ΟΔΙΚΟΥ ΔΙΚΤΥΟΥ .....	110
	Γενικά περί συντήρησης και επιτήρησης του οδικού δικτύου .....	110
	Κατανομή των αρμοδιοτήτων συντήρησης του οδικού δικτύου .....	111
	Κατανομή των αρμοδιοτήτων συντήρησης στο εθνικό και επαρχιακό οδικό δίκτυο.....	112
	Κατανομή των αρμοδιοτήτων συντήρησης στο υπόλοιπο δημόσιο οδικό δίκτυο (δημοτικοί οδοί, κλπ).....	112
	Χαρτογραφική αποτύπωση της κατανομής των αρμοδιοτήτων συντήρησης του οδικού δικτύου .....	113
	ΠΑΡΑΡΤΗΜΑ 4: ΠΙΝΑΚΑΣ ΑΠΟΔΕΚΤΩΝ .....	118
	ΠΑΡΑΡΤΗΜΑ 5: ΑΚΡΩΝΥΜΙΑ .....	119
	ΠΑΡΑΡΤΗΜΑ Α: ΧΑΡΤΟΓΡΑΦΙΚΟ ΥΛΙΚΟ .....	121
	A1. Διοικητικά όρια του Δήμου Μαλεβιζίου .....	121
	A2. Δημοτικές Ενότητες και Τοπικές Κοινότητες του Δήμου Μαλεβιζίου .....	123



A3. Οδικό δίκτυο Δήμου Μαλεβιζίου .....	126
A4. Χρήσεις γης Δήμου Μαλεβιζίου .....	128
A5. Επιχειρησιακή Ευθύνη Πυροσβεστικών Υπηρεσιών .....	130
ΠΑΡΑΡΤΗΜΑ Β1: ΜΝΗΜΟΝΙΟ ΕΝΕΡΓΕΙΩΝ ΔΗΜΟΥ ΜΑΛΕΒΙΖΙΟΥ ΓΙΑ ΤΗΝ ΑΝΤΙΜΕΤΩΠΙΣΗ ΕΚΤΑΚΤΩΝ ΑΝΑΓΚΩΝ .....	134
Μνημόνιο ενεργειών Δημάρχου Μαλεβιζίου .....	135
Προπαρασκευαστικές δράσεις Δημάρχου Μαλεβιζίου.....	135
Προπαρασκευαστική σύγκληση Συντονιστικού Τοπικού Οργάνου για την ετοιμότητα αντιμετώπισης κινδύνων από την εκδήλωση χιονοπτώσεων και παγετού.....	136
Δράσεις αυξημένης ετοιμότητας εν όψει επαπειλούμενου κινδύνου για την εκδήλωση χιονοπτώσεων και παγετού Δημάρχου Μαλεβιζίου .....	136
Δράσεις για την αντιμετώπιση εκτάκτων αναγκών μετά την εκδήλωση χιονοπτώσεων και παγετού Δημάρχου Μαλεβιζίου .....	137
Δράσεις για την άμεση/βραχεία διαχείριση συνεπειών Δημάρχου Μαλεβιζίου .....	138
Μνημόνιο ενεργειών Αντιδημάρχου Μαλεβιζίου για θέματα Πολιτικής Προστασίας....	139
Προπαρασκευαστικές δράσεις Αντιδημάρχου Μαλεβιζίου .....	139
Προπαρασκευαστική σύγκληση Συντονιστικού Τοπικού Οργάνου του Δήμου Μαλεβιζίου (ΣΤΟ) για την ετοιμότητα αντιμετώπισης κινδύνων από την εκδήλωση δασικών πυρκαγιών .....	139
Δράσεις αυξημένης ετοιμότητας για τις περιοχές που το επόμενο 24-ωρο είναι μεγάλη η επικινδυνότητα εκδήλωσης και εξάπλωσης δασικών πυρκαγιών Αντιδημάρχου Μαλεβιζίου.....	139
Δράσεις για την αντιμετώπιση εκτάκτων αναγκών μετά την εκδήλωση δασικών πυρκαγιών Αντιδημάρχου Μαλεβιζίου.....	139
Δράσεις για την άμεση/βραχεία διαχείριση των συνεπειών Αντιδημάρχου Μαλεβιζίου .....	139
Μνημόνιο ενεργειών Γραφείου Πολιτικής Προστασίας του Δήμου Μαλεβιζίου .....	140
Προπαρασκευαστικές δράσεις Γραφείου Πολιτικής Προστασίας του Δήμου Μαλεβιζίου .....	140
Προπαρασκευαστική σύγκληση Συντονιστικού Τοπικού Οργάνου για την ετοιμότητα αντιμετώπισης κινδύνων από την εκδήλωση δασικών πυρκαγιών .....	141
Δράσεις αυξημένης ετοιμότητας εν όψει επαπειλούμενου κινδύνου για την εκδήλωση χιονοπτώσεων και παγετού Γραφείου Πολιτικής Προστασίας του Δήμου Μαλεβιζίου .....	141
Δράσεις για την αντιμετώπιση εκτάκτων αναγκών μετά την εκδήλωση χιονοπτώσεων Γραφείου Πολιτικής Προστασίας του Δήμου Μαλεβιζίου .....	141
Δράσεις για την άμεση/βραχεία διαχείριση συνεπειών Γραφείου Πολιτικής Προστασίας του Δήμου Μαλεβιζίου .....	142
Μνημόνιο ενεργειών Τεχνικών Υπηρεσιών του Δήμου Μαλεβιζίου.....	143

Προπαρασκευαστικές δράσεις Τεχνικών Υπηρεσιών του Δήμου Μαλεβιζίου .....	143
Δράσεις αυξημένης ετοιμότητας εν όψει επαπειλούμενου κινδύνου για την εκδήλωση χιονοπτώσεων και παγετού Τεχνικών Υπηρεσιών του Δήμου Μαλεβιζίου .....	143
Δράσεις για την αντιμετώπιση εκτάκτων αναγκών μετά την εκδήλωσή δασικών πυρκαγιών Τεχνικών Υπηρεσιών του Δήμου Μαλεβιζίου .....	144
Δράσεις για την άμεση/βραχεία διαχείριση συνεπειών Τεχνικών Υπηρεσιών του Δήμου Μαλεβιζίου .....	144
Μνημόνιο ενεργειών Αυτοτελούς Τμήματος Κοινωνικής Προστασίας, Παιδείας, Πολιτισμού του Δήμου Μαλεβιζίου.....	144
Προπαρασκευαστικές δράσεις Υπηρεσίας Πρόνοιας του Δήμου Μαλεβιζίου .....	144
Δράσεις στην αντιμετώπιση εκτάκτων αναγκών μετά την εκδήλωση δασικών πυρκαγιών Υπηρεσίας Πρόνοιας του Δήμου Μαλεβιζίου .....	144
Δράσεις στην άμεση/βραχεία διαχείριση των συνεπειών Υπηρεσίας Πρόνοιας του Δήμου Μαλεβιζίου .....	144
Μνημόνιο ενεργειών Δ/σης Οικονομικών Υπηρεσιών του Δήμου Μαλεβιζίου .....	145
Προπαρασκευαστικές δράσεις Δ/σης Οικονομικών Υπηρεσιών του Δήμου Μαλεβιζίου .....	145
Δράσεις στην αντιμετώπιση εκτάκτων αναγκών μετά την εκδήλωση δασικών πυρκαγιών Δ/σης Οικονομικών Υπηρεσιών του Δήμου Μαλεβιζίου .....	145
Δράσεις στην άμεση/βραχεία διαχείριση των συνεπειών Δ/σης Οικονομικών Υπηρεσιών του Δήμου Μαλεβιζίου .....	145
Μνημόνιο ενεργειών Προέδρων Κοινοτήτων Δήμου Μαλεβιζίου .....	145
Προπαρασκευαστικές δράσεις Προέδρων Κοινοτήτων Δήμου Μαλεβιζίου .....	145
Δράσεις στην αντιμετώπιση εκτάκτων αναγκών μετά την εκδήλωση δασικών πυρκαγιών Προέδρων Κοινοτήτων Δήμου Μαλεβιζίου .....	146
Δράσεις στην άμεση/βραχεία διαχείριση των συνεπειών Προέδρων Κοινοτήτων Δήμου Μαλεβιζίου .....	146
Μνημόνιο ενεργειών Διεύθυνσης Διοικητικών Υπηρεσιών του Δήμου Μαλεβιζίου .....	146
Δράσεις στην αντιμετώπιση εκτάκτων αναγκών μετά την εκδήλωση δασικών πυρκαγιών Διεύθυνσης Διοικητικών Υπηρεσιών του Δήμου Μαλεβιζίου .....	146
Δράσεις στην άμεση/βραχεία διαχείριση των συνεπειών Διεύθυνσης Διοικητικών Υπηρεσιών του Δήμου Μαλεβιζίου .....	146
Μνημόνιο ενεργειών Τηλεφωνικού Κέντρου Δήμου Μαλεβιζίου.....	146
Δράσεις στην αντιμετώπιση εκτάκτων αναγκών μετά την εκδήλωση δασικών πυρκαγιών Τηλεφωνικού Κέντρου Δήμου Μαλεβιζίου.....	146
Δράσεις στην άμεση/βραχεία διαχείριση των συνεπειών Τηλεφωνικού Κέντρου Δήμου Μαλεβιζίου .....	147
Μνημόνιο ενεργειών Δ.Ε.Υ.Α. Μαλεβιζίου .....	147

Δράσεις στην αντιμετώπιση εκτάκτων αναγκών μετά την εκδήλωση δασικών πυρκαγιών Δ.Ε.Υ.Α. Μαλεβιζίου .....	147
Δράσεις στην άμεση/βραχεία διαχείριση των συνεπειών Δ.Ε.Υ.Α. Μαλεβιζίου .....	147
Μνημόνιο ενεργειών Γραμματέα Σ.Τ.Ο. ....	147
Προπαρασκευαστική σύγκληση Συντονιστικού Τοπικού Οργάνου του Δήμου Μαλεβιζίου (ΣΤΟ) για την ετοιμότητα αντιμετώπισης κινδύνων .....	147
ΠΑΡΑΡΤΗΜΑ Γ: ΕΘΕΛΟΝΤΙΚΕΣ ΟΡΓΑΝΩΣΕΙΣ .....	148
ΠΑΡΑΡΤΗΜΑ Δ: ΜΗΤΡΩΟ ΕΡΓΟΛΗΠΤΩΝ ΓΙΑ ΤΗΝ ΑΝΤΙΜΕΤΩΠΙΣΗ ΕΚΤΑΚΤΩΝ ΑΝΑΓΚΩΝ ..	150
Μνημόνια συνεργασίας με ιδιωτικούς φορείς – κατάρτιση μητρώου εργοληπτών για την αντιμετώπιση εκτάκτων αναγκών .....	150
ΠΙΝΑΚΑΣ ΙΔΙΩΤΙΚΩΝ ΜΗΧΑΝΗΜΑΤΩΝ – ΟΧΗΜΑΤΩΝ ΣΤΗΝ ΠΕΡΙΟΧΗ ΕΥΘΥΝΗΣ ΤΟΥ ΔΗΜΟΥ .....	150
ΠΑΡΑΡΤΗΜΑ Ε: ΠΛΗΡΩΜΗ ΔΑΠΑΝΩΝ ΣΤΟ ΠΛΑΙΣΙΟ ΔΡΑΣΕΩΝ ΠΟΛΙΤΙΚΗΣ ΠΡΟΣΤΑΣΙΑΣ ...	154
Οδηγός χρήσης της Διαδικασίας Απευθείας Ανάθεσης (άρθρο 118 Ν.4412/2016) για την Πληρωμή Δαπανών Πολιτικής Προστασίας .....	155
Α. Πιστοποίηση έκτακτης ανάγκης .....	156
Β. Κατεπείγουσες απλές τεχνικές εργασίες (σωστικές εργασίες) και δαπάνες πολιτικής προστασίας .....	156
Γ. Δήμοι ως Αναθέτουσες Αρχές .....	157
Δ. Διαδικασία απευθείας ανάθεσης του άρθρου 118 του Ν. 4412/2016 .....	157
ΠΑΡΑΡΤΗΜΑ ΣΤ – ΧΕΙΜΕΡΙΝΗ ΣΥΝΤΗΡΗΣΗ ΟΔΙΚΟΥ ΔΙΚΤΥΟΥ .....	160
ΣΤ1. ΕΡΓΑ ΚΑΙ ΔΡΑΣΕΙΣ ΧΕΙΜΕΡΙΝΗΣ ΣΥΝΤΗΡΗΣΗΣ ΣΤΟ ΟΔΙΚΟ ΔΙΚΤΥΟ .....	160
ΣΤ1.1 Προγραμματισμός έργων και δράσεων χειμερινής συντήρησης για την αντιμετώπιση προβλημάτων από χιονοπτώσεις και παγετό στο οδικό δίκτυο .....	160
ΣΤ2. ΡΟΛΟΙ ΚΑΙ ΑΡΜΟΔΙΟΤΗΤΕΣ ΦΟΡΕΩΝ ΧΕΙΜΕΡΙΝΗΣ ΣΥΝΤΗΡΗΣΗΣ ΣΤΟ ΟΔΙΚΟ ΔΙΚΤΥΟ .....	163
ΣΤ2.1 Χαρτογραφική αποτύπωση αρμοδιοτήτων συντήρησης οδικού δικτύου της χώρας .....	163
ΣΤ2.2 Αρμοδιότητες φορέων χειμερινής συντήρησης στα ολοκληρωμένα τμήματα αυτοκινητοδρόμων .....	164
ΣΤ2.3 Αρμοδιότητες φορέων χειμερινής συντήρησης στο εθνικό και επαρχιακό οδικό δίκτυο (πρωτεύον και δευτερεύον οδικό δίκτυο) .....	165
ΣΤ2.4 Αρμοδιότητες φορέων χειμερινής συντήρησης στο υπόλοιπο δημόσιο οδικό δίκτυο (δημοτικοί οδοί, κλπ) .....	165
ΣΤ3. ΣΧΕΔΙΑΣΜΟΣ ΧΕΙΜΕΡΙΝΗΣ ΣΥΝΤΗΡΗΣΗΣ ΟΔΙΚΟΥ ΔΙΚΤΥΟΥ .....	167
ΣΤ3.1. Σχεδιασμός χειμερινής συντήρησης στα ολοκληρωμένα τμήματα Αυτοκινητοδρόμων. ....	167
ΣΤ3.2. Σχεδιασμός χειμερινής συντήρησης στο Εθνικό και Επαρχιακό οδικό δίκτυο ..	168

ΣΤ3.3 Σχεδιασμός χειμερινής συντήρησης στο υπόλοιπο δημόσιο οδικό δίκτυο (δημοτικοί οδοί, κλπ) .....	170
ΣΤ3.4 Χαρτογραφική απεικόνιση σχεδίων αποχιονισμού του κύριου οδικού δικτύου της χώρας.....	171
ΣΤ4. ΕΤΟΙΜΟΤΗΤΑ ΦΟΡΕΩΝ ΧΕΙΜΕΡΙΝΗΣ ΣΥΝΤΗΡΗΣΗΣ ΓΙΑ ΤΗΝ ΑΝΤΙΜΕΤΩΠΙΣΗ ΠΡΟΒΛΗΜΑΤΩΝ ΛΟΓΩ ΧΙΟΝΟΠΤΩΣΕΩΝ ΚΑΙ ΠΑΓΕΤΟΥ ΣΤΟ ΟΔΙΚΟ ΔΙΚΤΥΟ .....	172
ΣΤ5. ΦΟΡΕΑΣ ΕΝΗΜΕΡΩΣΗΣ ΓΙΑ ΤΗΝ ΕΠΙΚΡΑΤΟΥΣΑ ΚΑΤΑΣΤΑΣΗ ΣΤΟ ΟΔΙΚΟ ΔΙΚΤΥΟ.....	174
ΠΑΡΑΡΤΗΜΑ Ζ: ΚΑΤΑΛΟΓΟΣ ΞΕΝΟΔΟΧΕΙΩΝ ΚΑΙ ΛΟΙΠΩΝ ΚΑΤΑΛΥΜΑΤΩΝ ΕΝΤΟΣ ΧΩΡΙΚΗΣ ΑΡΜΟΔΙΟΤΗΤΑΣ ΔΗΜΟΥ ΜΑΛΕΒΙΖΙΟΥ .....	175
ΠΑΡΑΡΤΗΜΑ Η1: ΧΩΡΟΙ ΕΝΑΠΟΘΕΣΗΣ ΦΕΡΤΩΝ ΥΛΙΚΩΝ ΚΑΙ ΜΠΑΖΩΝ ΣΕ ΕΠΙΠΕΔΟ ΔΗΜΟΥ ΜΑΛΕΒΙΖΙΟΥ .....	183
ΠΑΡΑΡΤΗΜΑ Η2: ΧΩΡΟΙ ΚΑΤΑΦΥΓΗΣ ΠΛΗΘΥΣΜΟΥ - ΧΩΡΟΙ ΙΔΡΥΣΗΣ ΚΑΤΑΥΛΙΣΜΩΝ .....	185
ΠΙΝΑΚΑΣ ΧΩΡΟΙ ΚΑΤΑΦΥΓΗΣ / ΣΥΓΚΕΝΤΡΩΣΗΣ ΠΛΗΘΥΣΜΟΥ ΔΗΜΟΥ ΜΑΛΕΒΙΖΙΟΥ .....	186
ΠΙΝΑΚΑΣ ΧΩΡΟΙ ΙΔΡΥΣΗΣ ΚΑΤΑΥΛΙΣΜΩΝ ΔΗΜΟΥ ΜΑΛΕΒΙΖΙΟΥ .....	187
ΠΑΡΑΡΤΗΜΑ Η3: ΘΕΡΜΑΙΝΟΜΕΝΟΙ ΧΩΡΟΙ ΣΤΕΓΑΣΗΣ ΔΗΜΟΥ ΜΑΛΕΒΙΖΙΟΥ .....	189
ΠΑΡΑΡΤΗΜΑ Η4: ΧΩΡΟΙ ΑΠΟΘΗΚΕΥΣΗΣ ΑΛΑΤΙΟΥ ΔΗΜΟΥ ΜΑΛΕΒΙΖΙΟΥ .....	191
ΠΑΡΑΡΤΗΜΑ Θ: ΦΟΡΕΙΣ ΠΟΥ ΕΔΡΑΖΟΝΤΑΙ ΣΤΟ ΔΗΜΟ ΜΑΛΕΒΙΖΙΟΥ .....	193
ΠΙΝΑΚΑΣ ΦΟΡΕΙΣ ΚΑΙ ΥΠΗΡΕΣΙΕΣ ΔΗΜΟΥ ΜΑΛΕΒΙΖΙΟΥ .....	193
ΠΙΝΑΚΑΣ ΠΕΡΙΦΕΡΕΙΑΚΑ ΙΑΤΡΕΙΑ ΔΗΜΟΥ ΜΑΛΕΒΙΖΙΟΥ .....	196
ΠΙΝΑΚΑΣ ΠΑΙΔΙΚΕΣ ΧΑΡΕΣ ΔΗΜΟΥ ΜΑΛΕΒΙΖΙΟΥ .....	198
ΠΙΝΑΚΑΣ ΑΘΛΗΤΙΚΕΣ ΕΓΚΑΤΑΣΤΑΣΕΙΣ ΔΗΜΟΥ ΜΑΛΕΒΙΖΙΟΥ .....	199
ΠΙΝΑΚΑΣ ΧΩΡΟΙ ΣΤΑΘΜΕΥΣΗΣ ΔΗΜΟΥ ΜΑΛΕΒΙΖΙΟΥ .....	199
ΠΑΡΑΡΤΗΜΑ Ι: ΤΗΛΕΦΩΝΙΚΟΣ ΚΑΤΑΛΟΓΟΣ ΦΟΡΕΩΝ ΚΑΙ ΥΠΗΡΕΣΙΩΝ ΣΕ ΕΠΙΠΕΔΟ ΔΗΜΟΥ ΜΑΛΕΒΙΖΙΟΥ .....	200
ΠΙΝΑΚΑΣ ΑΙΡΕΤΩΝ ΜΕΛΩΝ ΤΟΥ ΔΗΜΟΤΙΚΟΥ ΣΥΜΒΟΥΛΙΟΥ ΔΗΜΟΥ ΜΑΛΕΒΙΖΙΟΥ .....	200
ΠΙΝΑΚΑΣ ΠΡΟΕΔΡΩΝ ΔΗΜΟΤΙΚΩΝ ΚΑΙ ΤΟΠΙΚΩΝ ΚΟΙΝΩΤΗΤΩΝ ΔΗΜΟΥ ΜΑΛΕΒΙΖΙΟΥ ..	202
ΠΙΝΑΚΑΣ ΥΠΑΛΛΗΛΩΝ ΔΗΜΟΥ ΜΑΛΕΒΙΖΙΟΥ (ΜΟΝΙΜΟΙ-ΙΔΑΧ-ΙΔΟΧ) ΚΑΤΑ ΕΙΔΙΚΟΤΗΤΑ ΚΑΙ ΚΑΤΗΓΟΡΙΑ .....	203
Δ/ΝΣΗ ΔΙΟΙΚΗΤΙΚΟΥ .....	203
Δ/ΝΣΗ ΟΙΚΟΝΟΜΙΚΟΥ .....	205
Δ/ΝΣΗ ΚΕΠ .....	207
Δ/ΝΣΗ ΚΑΘΑΡΙΟΤΗΤΑΣ & ΑΝΑΚΥΚΛΩΣΗΣ .....	208
Δ/ΝΣΗ ΤΟΠΙΚΗΣ ΟΙΚΟΝ.ΑΝΑΠΤΥΞΗΣ, ΠΕΡΙΒΑΛΛΟΝΤΟΣ & ΠΡΑΣΙΝΟΥ .....	214
Δ/ΝΣΗ ΤΕΧΝΙΚΩΝ ΥΠΗΡΕΣΙΩΝ & ΠΟΛΕΟΔΟΜΙΑΣ .....	215
ΑΥΤΟΤΕΛΕΣ ΤΜΗΜΑ ΚΟΙΝΩΝΙΚΗΣ ΠΡΟΣΤΑΣΙΑΣ, ΠΑΙΔΕΙΑΣ & ΠΟΛΙΤΙΣΜΟΥ .....	217
ΑΥΤΟΤΕΛΕΣ ΤΜΗΜΑ ΤΕΧΝΟΛΟΓΙΑΣ, ΕΠΙΚΟΙΝΩΝΙΩΝ & ΔΙΑΦΑΝΕΙΑΣ .....	218

ΝΟΜΙΚΗ ΥΠΗΡΕΣΙΑ.....	218
ΑΥΤΟΤΕΛΕΣ ΤΜΗΜΑ ΠΡΟΓΡΑΜΜΑΤΙΣΜΟΥ.....	219
ΠΙΝΑΚΑΣ ΕΤΑΙΡΕΙΩΝ ΔΗΜΟΥ ΜΑΛΕΒΙΖΙΟΥ.....	219
ΠΙΝΑΚΑΣ ΧΡΗΣΙΜΩΝ ΤΗΛΕΦΩΝΩΝ.....	219
ΠΕΡΙΦΕΡΕΙΑ ΚΡΗΤΗΣ.....	219
ΑΠΟΚΕΝΤΡΩΜΕΝΗ ΔΙΟΙΚΗΣΗ ΚΡΗΤΗΣ.....	220
ΑΣΤΥΝΟΜΙΑ – ΠΥΡΟΣΒΕΣΤΙΚΗ – ΛΙΜΕΝΙΚΟ ΣΩΜΑ - ΕΚΑΒ.....	220
ΑΛΛΟΙ ΧΡΗΣΙΜΟΙ ΦΟΡΕΙΣ.....	222
ΠΑΡΑΡΤΗΜΑ ΙΑ: ΚΑΤΑΛΟΓΟΣ ΥΠΕΥΘΥΝΩΝ ΠΟΙΛΙΤΙΚΗΣ ΠΡΟΣΤΑΣΙΑΣ ΔΗΜΟΥ ΜΑΛΕΒΙΖΙΟΥ.....	223
ΠΑΡΑΡΤΗΜΑ ΙΒ: ΚΑΤΑΛΟΓΟΣ ΕΠΙΧΕΙΡΗΣΙΑΚΩΝ ΜΕΣΩΝ ΔΗΜΟΥ ΜΑΛΕΒΙΖΙΟΥ.....	226
ΠΑΡΑΡΤΗΜΑ Κ: ΚΑΤΑΛΟΓΟΣ ΩΦΕΛΟΥΜΕΝΩΝ ΤΟΥ ΠΡΟΓΡΑΜΜΑΤΟΣ ΒΟΗΘΕΙΑ ΣΤΟ ΣΠΙΤΙ ΔΗΜΟΥ ΜΑΛΕΒΙΖΙΟΥ.....	229
ΠΑΡΑΡΤΗΜΑ Λ: ΠΡΟΤΥΠΟΙ ΠΙΝΑΚΕΣ.....	230
ΠΙΝΑΚΑΣ Α: Κατάλογος Αιτημάτων Πολιτών του Δήμου Μαλεβιζίου για έλεγχο κτιρίων από την Γενικής Δ/σης Αποκατάστασης Επιπτώσεων Φυσικών Καταστροφών (ΓΔΑΕΦΚ) της Γενικής Γραμματείας Υποδομών.....	230
ΠΙΝΑΚΑΣ Β: Κατάλογος Πολιτών του Δήμου Μαλεβιζίου που αιτούνται άμεσα προσωρινή διαμονή.....	230

## ΠΡΟΛΟΓΟΣ

Τα έντονα καιρικά φαινόμενα που εκδηλώνονται με την μορφή χιονόπτωσης- χιονοθύελλας, Παγετού και Δριμέως Ψύχους είναι φαινόμενα που εντάσσονται στην κατηγορία των φυσικών καταστροφών και δύναται να προκαλέσουν σοβαρά προβλήματα στην καθημερινή ζωή των κατοίκων των πόλεων και της υπαίθρου. Οι κύριες κατά κανόνα επιπτώσεις που μπορεί να προκληθούν από τα παραπάνω φαινόμενα σύμφωνα με το Γενικό Σχέδιο «Ξενοκράτης» (ΥΑ 1299/7-4-2003 - ΦΕΚ 423Β/2003) είναι επιπτώσεις στην υγεία ανθρώπων και ζώων, επιπτώσεις σε γεωργία και κτηνοτροφία, διακοπή συγκοινωνιών, αποκλεισμοί περιοχών, εγκλωβισμός ατόμων, υλικές ζημιές, τραυματισμός και θάνατος πολιτών.

Παρά το γεγονός ότι κατά τη χειμερινή περίοδο στη χώρα μας η εκδήλωση των φαινομένων αυτών συνήθως διαρκεί από μερικές ώρες μέχρι μερικές μέρες, έχουν παρατηρηθεί έντονες χιονοπτώσεις και φαινόμενα παγετού που προκάλεσαν σοβαρά προβλήματα στην καθημερινή ζωή των κατοίκων των πόλεων και της υπαίθρου, παρά τις προσπάθειες που κατέβαλαν οι αρμόδιοι φορείς για την αποκατάστασή της.

Προβλήματα από χιονοπτώσεις και παγετό παρατηρούνται στη χώρα μας συνήθως από το δεύτερο δεκαπενθήμερο του μηνός Νοεμβρίου ως και τις αρχές Απριλίου και η εμφάνισή τους συνδέεται κυρίως:

- με το υψόμετρο (πιο συχνή σε ορεινές και ημιορεινές περιοχές)
- το γεωγραφικό πλάτος (πιο συχνή σε κεντρική και βόρεια Ελλάδα) και
- την απόσταση από τη θάλασσα (πιο συχνή στις ηπειρωτικές περιοχές)

και ως εκ τούτου εντοπίζονται κατά κύριο λόγο στις βορειότερες περιοχές της χώρας και σε μεγάλα υψόμετρα.

Είναι σαφές ότι η διακοπή της κυκλοφορίας των οχημάτων στο οδικό δίκτυο της χώρας αποτελεί την κύρια, κατά κανόνα, δυσμενή επίπτωση η οποία ενδέχεται να οδηγήσει σε καταστάσεις έκτακτης ανάγκης, όπως εγκλωβισμός ατόμων, αδυναμία αποκατάστασης βλαβών σε δίκτυα παροχής ηλεκτρικής ενέργειας κλπ., χωρίς να υποβαθμίζονται ανάλογα προβλήματα που ενδέχεται να προκληθούν στο σιδηροδρομικό δίκτυο της χώρας, ή άλλες υποδομές.

Στο πλαίσιο αυτό κρίνεται σκόπιμο η αντιμετώπιση κινδύνων από χιονοπτώσεις και παγετό να διαχωριστεί σε δύο βασικές κατηγορίες έργων και δράσεων:

- συνέργεια φορέων χειμερινής συντήρησης για την από κοινού αντιμετώπιση προβλημάτων από χιονοπτώσεις και παγετό στο οδικό δίκτυο, με στόχο την αποφυγή καταστάσεων έκτακτης ανάγκης
- σχεδιασμός και λήψη μέτρων πολιτικής προστασίας για την αντιμετώπιση εκτάκτων αναγκών και διαχείριση των συνεπειών λόγω χιονοπτώσεων και παγετού

Στην πρώτη κατηγορία εντάσσονται δράσεις που αποβλέπουν στην συνέργεια των φορέων που είναι υπεύθυνοι για την συντήρηση και λειτουργία του οδικού δικτύου της χώρας μας, στην οποία συμπεριλαμβάνεται και η χειμερινή συντήρηση, δηλαδή η αντιμετώπιση προβλημάτων από χιονοπτώσεις και παγετό στο οδικό δίκτυο.

Στη δεύτερη κατηγορία εντάσσεται ο σχεδιασμός και η λήψη μέτρων πολιτικής προστασίας για την αντιμετώπιση εκτάκτων αναγκών και διαχείρισης των συνεπειών από χιονοπτώσεις

και παγετό των φορέων πολιτικής προστασίας (ΕΛ.ΑΣ, Π.Σ, Ε.Κ.Α.Β., Αποκεντρωμένες Διοικήσεις, Περιφέρειες, Δήμοι, κλπ), καθώς και φορέων λειτουργίας δικτύων και υποδομών (ΔΕΔΔΗΕ, ΑΔΜΗΕ, κλπ)

Πιο συγκεκριμένα, η αντιμετώπιση εκτάκτων αναγκών και η διαχείριση των συνεπειών λόγω χιονοπτώσεων και παγετού επικεντρώνεται κατά κύριο λόγο στις παρακάτω δράσεις:

- Ενημέρωση κοινού για λήψη μέτρων αυτοπροστασίας και παροχή οδηγιών για ενδεχόμενους κινδύνους από χιονοπτώσεις και παγετό.
- Έρευνα και διάσωση ατόμων που η ζωή τους έχει περιέλθει σε κίνδυνο από την εκδήλωση χιονοπτώσεων και παγετού
- Αντιμετώπιση περιστατικών υγείας σε περιοχές όπου έχει διακοπεί η κυκλοφορία στο οδικό δίκτυο λόγω χιονοπτώσεων και παγετού.
- Αποκατάσταση βλαβών σε δίκτυα κοινής ωφέλειας λόγω χιονοπτώσεων και παγετού.
- Απεγκλωβισμός και διάσωση οδηγών και επιβατών στο οδικό δίκτυο της χώρας εξ αιτίας χιονόπτωσης ή παγετού.
- Απεγκλωβισμός και διάσωση επιβατών και εργαζομένων στο σιδηροδρομικό δίκτυο της χώρας εξ αιτίας χιονόπτωσης ή παγετού
- Συντονισμός φορέων στην από κοινού αντιμετώπιση εκτάκτων αναγκών λόγω χιονοπτώσεων και παγετού στο οδικό δίκτυο της χώρας
- Έλεγχος του δικτύου παροχής πόσιμου νερού (υδραγωγείο, δίκτυο διανομής, κλπ) από τους αρμόδιους φορείς ύδρευσης του Δήμου (Δ.Ε.Υ.Α.) και λήψη μέτρων για τη διασφάλιση της ποιότητας του πόσιμου νερού,
- Διάθεση κλειστών θερμαινόμενων κτηρίων για την προστασία των αστέγων και σχετική ενημέρωσή τους με δημόσιες ανακοινώσεις
- Παροχή βοήθειας (φαρμακευτικό υλικό, καύσιμα, τρόφιμα, είδη πρώτης ανάγκης) σε κατοίκους που έχουν αποκλειστεί λόγω πολυήμερης διακοπής της κυκλοφορίας στο οδικό δίκτυο εξαιτίας χιονοπτώσεων και παγετού
- Προσωρινή φιλοξενία των πολιτών σε στεγασμένους θερμαινόμενους χώρους (τουριστικά καταλύματα, κλπ) που λόγω χιονοπτώσεων και παγετού η διαμονή στις κατοικίες τους έχει καταστεί αδύνατη, λόγω πολυήμερης διακοπής δικτύων παροχής ηλεκτρικού ρεύματος και ύδρευσης, ιδίως σε ορεινές και απομακρυσμένες περιοχές.

Σημειώνεται ότι ο κίνδυνος από την εκδήλωση χιονοστιβάδων, θεωρείται μικρός στην χώρα μας, δεδομένου ότι στις περιοχές που δύναται να εκδηλωθούν δεν έχουμε κατά κανόνα ανθρωπογενή δραστηριότητα.

Στο πλαίσιο αυτό και λόγω της βαρύτητας που έχει η αντιμετώπιση προβλημάτων από χιονοπτώσεις και παγετό στο οδικό δίκτυο της χώρας και προς αποφυγή συγχύσεων, κρίνεται απαραίτητη η ιδιαίτερη αναφορά στον προσδιορισμό των ρόλων και αρμοδιοτήτων των φορέων που εμπλέκονται σε έργα και δράσεις χειμερινής συντήρησης (ΠΑΡΑΤΗΜΑ 3 του παρόντος), η παροχή συντονιστικών οδηγιών για την από κοινού αντιμετώπισή τους, όπως επίσης και η έκδοση κατευθυντήριων οδηγιών από την Γενική Γραμματεία Πολιτικής Προστασίας για τη συντονισμένη δράση των φορέων χειμερινής συντήρησης με τους λοιπούς φορείς πολιτικής προστασίας που έχουν ως κύριο έργο την αντιμετώπιση εκτάκτων αναγκών και διαχείριση των συνεπειών λόγω χιονοπτώσεων και παγετού.

## ΟΔΗΓΟΣ ΑΝΑΓΝΩΣΤΗ

Στο πρώτο μέρος (Κεφάλαιο 1. Εισαγωγή) ο αναγνώστης εισάγεται στο πλαίσιο του παρόντος Σχεδίου.

Στο δεύτερο μέρος (Κεφάλαιο 2. Σκοπός / Στόχοι / Ανάλυση κινδύνου / Ιδέα επιχειρήσεων περιγράφονται ο σκοπός και οι στόχοι του Σχεδίου. Επίσης αναλύονται οι κίνδυνοι ενώ παρουσιάζονται και η κατάσταση, οι παραδοχές, οι προϋποθέσεις και οι παράμετροι σχεδιασμού καθώς και η ιδέα των επιχειρήσεων.

Στο τρίτο μέρος (Κεφάλαιο 3. Ρόλοι, Αρμοδιότητες και κύριες δράσεις του Δήμου, για την αντιμετώπιση κινδύνων από την εκδήλωση χιονοπτώσεων και παγετού) αναλύονται οι δράσεις του Δήμου Μαλεβιζίου καθώς και οι αρμόδιοι σχετικά με:

- τα προληπτικά έργα (ενότητα 3.1),
- τις προπαρασκευαστικές δράσεις (ενότητα 3.2),
- την προπαρασκευαστική σύγκληση του Συντονιστικού Τοπικού Οργάνου του Δήμου Μαλεβιζίου (ενότητα 3.3),
- τις δράσεις αυξημένης ετοιμότητας (ενότητα 3.4),
- τις δράσεις για την αντιμετώπιση των κινδύνων μετά την εκδήλωση δασικών πυρκαγιών (ενότητα 3.5),
- τις δράσεις στην άμεση/βραχεία διαχείριση των συνεπειών (ενότητα 3.6),
- τη σύγκληση του ΣΤΟ μετά την εκδήλωση δασικών πυρκαγιών (ενότητα 3.7).

Στο τέταρτο μέρος (Κεφάλαιο 4. Σύστημα Κινητοποίησης Πολιτικής Προστασίας του Δήμου Μαλεβιζίου) παρουσιάζονται οι κύριοι αρμόδιοι των δράσεων του παρόντος Σχεδίου του Δήμου Μαλεβιζίου.

Στο πέμπτο μέρος (Κεφάλαιο 5. Επικοινωνίες και Ροή πληροφοριών) παρουσιάζονται τα διαγράμματα επικοινωνίας που εφαρμόζονται στο Δήμο Μαλεβιζίου στο πλαίσιο του Σχεδίου.

Στο έκτο μέρος (Κεφάλαιο 6. Συντονιστικές οδηγίες υλοποίησης δράσεων Πολιτικής Προστασίας) αναλύονται συντονιστικές οδηγίες για τις δράσεις της Πολιτικής Προστασίας.

Στο έβδομο μέρος (Κεφάλαιο 7. Οδηγίες υλοποίησης δράσεων πολιτικής προστασίας & διάθεση επιπλέον πόρων σε επίπεδο Δήμου) παρουσιάζονται κατευθυντήριες οδηγίες για τις δράσεις και το συντονισμό εφαρμογής του παρόντος σχεδίου.

Στο όγδοο μέρος (Κεφάλαιο 8. Υποστήριξη & εξέλιξη Σχεδίου) δίνονται οδηγίες για την εκπαίδευση, τις ασκήσεις Πολιτικής Προστασίας αλλά και τον έλεγχο του παρόντος Σχεδίου την αναθεώρηση και επικαιροποίηση του.

Στο ένατο μέρος (Κεφάλαιο 9. Περιβολή-Εμφάνιση υπαλλήλων Πολιτικής Προστασίας σε επιχειρήσεις) παρουσιάζονται οι περιβολές των υπαλλήλων Πολιτικής Προστασίας του Δήμου.



## 1 ΕΙΣΑΓΩΓΗ

### 1.1 Ιστορικό σύνταξης προηγούμενων εκδόσεων

Σε εφαρμογή του άρθρου 17 του Ν.3013/2002, που ρυθμίζονται τα σχετικά με την κατάρτιση των σχεδίων πολιτικής προστασίας και τους υπόχρεους, προς τούτο, αρμόδιους κεντρικούς και περιφερειακούς φορείς και οργανισμούς κοινής ωφέλειας, εκδόθηκε η Υπουργική Απόφαση 1299/7-4-2003 «Έγκριση του από 7.4.2003 Γενικού Σχεδίου Πολιτικής Προστασίας με τη συνθηματική λέξη ΞΕΝΟΚΡΑΤΗΣ» (ΦΕΚ 423/Β'/2003).

Το παρόν σχέδιο συντάσσεται στα πλαίσια εφαρμογής της ανωτέρω ΥΑ 1299/7-4-2003 έγκρισης Υπουργού Εσωτερικών Δημόσιας Διοίκησης & Αποκέντρωσης του Γενικού Σχεδίου Πολιτικής Προστασίας «Ξενοκράτης» (ΦΕΚ 423 Β) και του άρθρου 63 του Ν.3852/2010 (ΦΕΚ 87 Α), όπου αναφέρεται ότι στις αρμοδιότητες της Εκτελεστικής Επιτροπής του Δήμου περιλαμβάνεται και η εισήγηση των σχεδίων αντιμετώπισης εκτάκτων αναγκών εξαιτίας φυσικών καταστροφών, σε εναρμόνιση με τα αντίστοιχα σχέδια της Περιφέρειας και του Υπουργείου Προστασίας του Πολίτη.

Το παρόν σχέδιο συντάχθηκε από το Γραφείο Πολιτικής Προστασίας του Δήμου Μαλεβιζίου Από το Δήμο Μαλεβιζίου σύμφωνα με τις οδηγίες σχεδίασης της ΓΓΠΠ, όπως αυτές αναφέρονται αναλυτικά στην παράγραφο 14.2 του Γενικού Σχεδίου Αντιμετώπισης Εκτάκτων Αναγκών και Άμεσης/Βραχείας Διαχείρισης Συνεπειών από την Εκδήλωση Χιονοπτώσεων και Παγέτου με την κωδική ονομασία «ΒΟΡΕΑΣ» της ΓΓΠΠ.

Το παρόν Σχέδιο του Δήμου Μαλεβιζίου (1<sup>η</sup> Έκδοση) συντάχθηκε από τη Δ/νση Τοπικής Οικονομικής Ανάπτυξης Περιβάλλοντος & Πρασίνου του Δήμου Μαλεβιζίου σε συνεργασία με την Τεχνική Υπηρεσία του Δήμου Μαλεβιζίου. Ειδικότερα στη σύνταξη και έκδοση του παρόντος συμμετείχαν οι εξής:

- **Εμμανουήλ Δρακουλάκης**, Γεωπόνος ΠΕ, Προϊστάμενος Τμήματος Περιβάλλοντος και Πολιτικής Προστασίας του Δήμου Μαλεβιζίου
- **Ελένη Μπουζώνη**, Πολιτικός Μηχανικός ΠΕ, Μηχανικός Τεχνικής Υπηρεσίας Δήμου Μαλεβιζίου

Το παρόν Σχέδιο ελέγχθηκε από:

- **Καλλιόπη Σμαραγδή Βασιλοκωνσταντάκη**, Διοικητικός Οικονομικός ΤΕ MSc, Αναπληρώτρια Διευθύντρια της Δ/νσης Τοπικής Οικονομικής Ανάπτυξης Περιβάλλοντος & Πρασίνου του Δήμου Μαλεβιζίου
- **Γιώργος Πετούσης**, Αντιδήμαρχος θεμάτων Πολιτικής Προστασίας

Η Εκτελεστική Επιτροπή του Δήμου Μαλεβιζίου (ΠΑΡΑΡΤΗΜΑ 1) εισηγείται το παρόν σχέδιο στο Δημοτικό Συμβούλιο προς έγκριση. Με την έγκριση του παρόντος Σχεδίου από το Δημοτικό Συμβούλιο ορίζεται η ημερομηνία έναρξης ισχύος του (ενότητα 1.4).

### 1.2 Χαρακτηρισμός βαθμού ασφαλείας

ΑΔΙΑΒΑΘΜΗΤΟ

### 1.3 Πίνακας Διανομής

Παρατίθεται στο ΠΑΡΑΡΤΗΜΑ 4.

#### 1.4 Έναρξη ισχύος και εξουσιοδότηση εφαρμογής του Σχεδίου

Το παρόν Σχέδιο Αντιμετώπισης Εκτάκτων Αναγκών και Άμεσης/Βραχείας Διαχείρισης Συνεπειών από την Εκδήλωση Χιονοπτώσεων και Παγετού του Δήμου Μαλεβιζίου υποβλήθηκε από το Γραφείο Πολιτικής Προστασίας του Δήμου Μαλεβιζίου στην Εκτελεστική Επιτροπή του Δήμου Μαλεβιζίου. Η Εκτελεστική Επιτροπή του Δήμου Μαλεβιζίου, εισηγήθηκε το παρόν σχέδιο στο Δημοτικό Συμβούλιο, το οποίο και ενέκρινε το παρόν Σχέδιο Αντιμετώπισης Εκτάκτων Αναγκών Άμεσης/Βραχείας Διαχείρισης Συνεπειών από την Εκδήλωση Χιονοπτώσεων και Παγετού του Δήμου Μαλεβιζίου στην συνεδρίαση του Δημοτικού Συμβουλίου της 08/01/2021.

Ημερομηνία έναρξης ισχύος του παρόντος Σχεδίου Αντιμετώπισης Εκτάκτων Αναγκών Εξαιτίας Δασικών Πυρκαγιών του Δήμου Μαλεβιζίου (1<sup>η</sup> έκδοση) ορίζεται η 08/01/2021 ημερομηνία της με αρ. 4/2021 Απόφασης Δημοτικού Συμβουλίου Μαλεβιζίου (ΑΔΑ: ΨΤΑΞΩΛΣ-ΚΔΡ).

Το παρόν Σχέδιο συντάχτηκε από το Γραφείο Πολιτικής Προστασίας του Δήμου Μαλεβιζίου σύμφωνα με τις οδηγίες σχεδίασης της ΓΓΠΠ, όπως αυτές αναφέρονται αναλυτικά στην παράγραφο 15.2 του Γενικού Σχεδίου Αντιμετώπισης Εκτάκτων Αναγκών Εξαιτίας Δασικών Πυρκαγιών με την κωδική ονομασία «ΒΟΡΕΑΣ» της ΓΓΠΠ, το οποίο διαβίβασε με το υπ' αριθ. 12189/26-11-2020 (ΑΔΑ: 6Δ4Ω46ΜΤΛΒ-Ε67) έγγραφό της.

#### 1.5 Οδηγίες για την ενεργοποίηση και εφαρμογή του Σχεδίου

Ο συντονισμός της διάθεσης των μέσων του Δήμου Μαλεβιζίου για την αντιμετώπιση εκτάκτων αναγκών και την άμεση/βραχεία διαχείριση των συνεπειών από την εκδήλωση χιονοπτώσεων και Παγετού, αποτελεί αρμοδιότητα του Δημάρχου Μαλεβιζίου στο πλαίσιο εφαρμογής της Υ.Α. 1299/7-4-2003 (ΞΕΝΟΚΡΑΤΗΣ) και του Ν.3852/2010 όπως ισχύει.

Το παρόν σχέδιο ενεργοποιείται και εφαρμόζεται για την λήψη μέτρων και την υλοποίηση δράσεων:

- αυξημένης ετοιμότητας εν όψει επαπειλούμενου κινδύνου για την εκδήλωση χιονοπτώσεων και παγετού
- αντιμετώπισης εκτάκτων αναγκών και της άμεσης/βραχείας διαχείρισης των συνεπειών από την εκδήλωση χιονοπτώσεων και παγετού

Διευκρινίζεται ότι η έκδοση απόφασης κήρυξης της περιοχής σε κατάσταση έκτακτης ανάγκης πολιτικής προστασίας δεν αποτελεί προϋπόθεση ενεργοποίησης και εφαρμογής του παρόντος σχεδίου.

Ως συντονισμός στο παρόν Σχέδιο Αντιμετώπισης Εκτάκτων Αναγκών και Άμεσης/Βραχείας Διαχείρισης Συνεπειών από την Εκδήλωση Χιονοπτώσεων και Παγετού του Δήμου Μαλεβιζίου νοείται η οργάνωση και διατήρηση της συνεργασίας μεταξύ των διαφόρων οργανικών μονάδων του Δήμου Μαλεβιζίου, καθώς και μεταξύ φορέων ή υπηρεσιών ή άλλου εμπλεκόμενου δυναμικού και μέσων πολιτικής προστασίας σε τοπικό επίπεδο για την εξασφάλιση ενιαίας και συγχρονισμένης δράσης. Επισημαίνεται ότι το θεσμικό πλαίσιο αποτελεί τη βάση για την υλοποίηση σειράς δράσεων οι οποίες δύνανται να διαφοροποιούνται σε κάθε συμβάν, ανάλογα με τις απαιτήσεις διαχείρισης του καταστροφικού φαινομένου, από τους εμπλεκόμενους φορείς και δεν είναι περιοριστικό όσον αφορά το εύρος των δράσεων αυτών.

## 2 ΣΚΟΠΟΣ / ΣΤΟΧΟΙ / ΑΝΑΛΥΣΗ ΚΙΝΔΥΝΟΥ / ΙΔΕΑ ΕΠΙΧΕΙΡΗΣΕΩΝ

### 2.1 Σκοπός

Με το Γενικό καθώς και με το παρόν Σχέδιο Αντιμετώπισης Εκτάκτων Αναγκών και Άμεσης/Βραχείας Διαχείρισης των Συνεπειών από την εκδήλωση χιονοπτώσεων και παγετού επιδιώκεται η άμεση και συντονισμένη απόκριση των εμπλεκόμενων Φορέων σε Κεντρικό, Περιφερειακό και Τοπικό επίπεδο

- για την **υλοποίηση προπαρασκευαστικών μέτρων και δράσεων** πολιτικής προστασίας που συμβάλλουν στην ετοιμότητα του ανθρώπινου δυναμικού και των μέσων για την αντιμετώπιση εκτάκτων αναγκών και την άμεση/βραχεία διαχείριση των συνεπειών από την εκδήλωση χιονοπτώσεων και παγετού
- για την αποτελεσματική **αντιμετώπιση εκτάκτων αναγκών** από την εκδήλωση χιονοπτώσεων και παγετού και την **άμεση διαχείριση των συνεπειών** τους, δράσεις που αποβλέπουν στην προστασία της ζωής, της υγείας και της περιουσίας των πολιτών, καθώς και στην προστασία του φυσικού περιβάλλοντος, των πλουτοπαραγωγικών πηγών και των υποδομών της χώρας

Προϋπόθεση για την επίτευξη του σκοπού αυτού είναι η συνέργεια, η συνεργασία και η διαλειτουργικότητα των εμπλεκόμενων Φορέων σε Κεντρικό, Περιφερειακό και Τοπικό επίπεδο.

### 2.2 Αντικειμενικοί Στόχοι

- Προσδιορισμός ρόλων και αρμοδιοτήτων όλων των εμπλεκόμενων Φορέων σε κεντρικό, περιφερειακό και τοπικό επίπεδο και σε όλες τις φάσεις κινητοποίησης του συστήματος Πολιτικής Προστασίας.
- Δρομολόγηση προπαρασκευαστικών μέτρων και δράσεων πολιτικής προστασίας που συμβάλλουν στην ετοιμότητα του ανθρώπινου δυναμικού και των μέσων για την αντιμετώπιση εκτάκτων αναγκών και την άμεση/βραχεία διαχείριση των συνεπειών από την εκδήλωση χιονοπτώσεων και παγετού.
- Συντονισμένη δράση των εμπλεκόμενων φορέων σε τοπικό επίπεδο στην αντιμετώπιση εκτάκτων αναγκών και την άμεση/βραχεία διαχείριση των συνεπειών από την εκδήλωση χιονοπτώσεων και παγετού.
- Εναρμόνιση του σχεδιασμού όλων των εμπλεκόμενων φορέων με το παρόν σχέδιο.

## 2.3 Ανάλυση Κινδύνου – Κατάσταση – Παραδοχές – Προϋποθέσεις – Παράμετροι Σχεδιασμού

### 2.3.1 Ανάλυση Κινδύνου

Προβλήματα από χιονοπτώσεις και παγετό παρατηρούνται στη χώρα μας συνήθως από το δεύτερο δεκαπενθήμερο του μηνός Νοεμβρίου ως και τις αρχές Απριλίου και η εμφάνισή τους συνδέεται κυρίως:

- με το υψόμετρο (πιο συχνή σε ορεινές και ημιορεινές περιοχές)
- το γεωγραφικό πλάτος (πιο συχνή σε κεντρική και βόρεια Ελλάδα) και
- την απόσταση από τη θάλασσα (πιο συχνή στις ηπειρωτικές περιοχές)

και ως εκ τούτου εντοπίζονται κατά κύριο λόγο στις βορειότερες περιοχές της χώρας και σε μεγάλα υψόμετρα.

Ο κίνδυνος από την εκδήλωση χιονοστιβάδων, θεωρείται μικρός στην χώρα μας, δεδομένου ότι στις περιοχές που δύναται να εκδηλωθούν δεν έχουμε κατά κανόνα ανθρωπογενή δραστηριότητα.

### 2.3.2 Κατάσταση

Τα έντονα καιρικά φαινόμενα που εκδηλώνονται με την μορφή χιονόπτωσης- χιονοθύελλας, Παγετού και Δριμέως Ψύχους είναι φαινόμενα που εντάσσονται στην κατηγορία των φυσικών καταστροφών και δύναται να προκαλέσουν σοβαρά προβλήματα στην καθημερινή ζωή των κατοίκων των πόλεων και της υπαίθρου. Οι κύριες κατά κανόνα επιπτώσεις που μπορεί να προκληθούν από τα παραπάνω φαινόμενα σύμφωνα με το Γενικό Σχέδιο «Ξενοκράτης» (ΥΑ 1299/7-4-2003 - ΦΕΚ 423Β/2003) είναι επιπτώσεις στην υγεία ανθρώπων και ζώων, επιπτώσεις σε γεωργία και κτηνοτροφία, διακοπή συγκοινωνιών, αποκλεισμοί περιοχών, εγκλωβισμός ατόμων, υλικές ζημιές, τραυματισμός και θάνατος πολιτών.

Παρά το γεγονός ότι κατά τη χειμερινή περίοδο στη χώρα μας η εκδήλωση των φαινομένων αυτών συνήθως διαρκεί από μερικές ώρες μέχρι μερικές μέρες, έχουν παρατηρηθεί έντονες χιονοπτώσεις και φαινόμενα παγετού που προκάλεσαν σοβαρά προβλήματα στην καθημερινή ζωή των κατοίκων των πόλεων και της υπαίθρου, παρά τις προσπάθειες που κατέβαλαν οι αρμόδιοι φορείς για την αποκατάστασή της.

Είναι σαφές ότι η διακοπή της κυκλοφορίας των οχημάτων στο οδικό δίκτυο της χώρας αποτελεί την κύρια, κατά κανόνα, δυσμενή επίπτωση η οποία ενδέχεται να οδηγήσει σε καταστάσεις έκτακτης ανάγκης, όπως εγκλωβισμός ατόμων, αδυναμία αποκατάστασης βλαβών σε δίκτυα παροχής ηλεκτρικής ενέργειας κλπ., χωρίς να υποβαθμίζονται ανάλογα προβλήματα που ενδέχεται να προκληθούν στο σιδηροδρομικό δίκτυο της χώρας, ή άλλες υποδομές.

### 2.3.3 Παραδοχές

Η εκδήλωση χιονοπτώσεων και παγετού δύναται να προκαλέσει:

- εγκλωβισμούς ατόμων λόγω χιονοπτώσεων και παγετού, όπως για παράδειγμα κτηνοτρόφων, εκδρομέων, κυνηγών, κλπ.
- εγκλωβισμούς οδηγών και επιβατών στο οδικό δίκτυο
- εγκλωβισμούς επιβατών και εργαζομένων στο σιδηροδρομικό δίκτυο της χώρας

- ανάγκη αντιμετώπισης περιστατικών υγείας σε περιοχές όπου διαπιστωμένα έχει διακοπεί η κυκλοφορία στο οδικό δίκτυο από την εκδήλωση χιονοπτώσεων και παγετού
- διακοπές δικτύων κοινής ωφέλειας, με κυριότερες α) τη διακοπή στο δίκτυο παροχής ηλεκτρικού ρεύματος με πολλαπλές επιπτώσεις στην καθημερινή διαβίωση (θέρμανση οικιών), στις επιχειρήσεις, στην παροχή υπηρεσιών, κλπ και β) τη διακοπή υδροδότησης
- αποκλεισμό οικισμών λόγω διακοπής κυκλοφορίας από την εκδήλωση εκτεταμένων χιονοπτώσεων και παγετού
- άμεσες και έμμεσες οικονομικές απώλειες από καταστροφές στις περιουσίες των πολιτών, στον πρωτογενή τομέα (γεωργία, κτηνοτροφία), και σε διάφορες υποδομές της χώρας (δίκτυα ηλεκτρισμού, τηλεπικοινωνιών κλπ.) από πτώσεις δέντρων κλπ.

#### 2.3.4 Προϋποθέσεις

Προϋποθέσεις για την εφαρμογή του Σχεδίου Αντιμετώπισης Εκτάκτων Αναγκών και Άμεσης/Βραχείας Διαχείρισης Συνεπειών από την Εκδήλωση Χιονοπτώσεων και Παγετού του Δήμου Μαλεβιζίου είναι οι ακόλουθες:

- Η αποσαφήνιση των ρόλων και των αρμοδιοτήτων όλων των εμπλεκόμενων φορέων πολιτικής προστασίας σε τοπικό επίπεδο ανά δράση, με βάση το ισχύον θεσμικό πλαίσιο
- Η αναθεώρηση – επικαιροποίηση - εναρμόνιση του σχεδιασμού των εμπλεκόμενων φορέων σε τοπικό επίπεδο σύμφωνα με το παρόν σχέδιο και η σύνταξη ή επικαιροποίηση των αντίστοιχων μνημονίων ενεργειών
- Ο προσδιορισμός του ανθρώπινου δυναμικού και των μέσων που δύνανται να διατεθούν σε Τοπικό επίπεδο για την αντιμετώπιση εκτάκτων αναγκών και την άμεση/βραχεία διαχείριση των συνεπειών από την εκδήλωση χιονοπτώσεων και Παγετού
- Η εξασφάλιση ετοιμότητας όλων των επιχειρησιακά εμπλεκόμενων φορέων σε τοπικό επίπεδο σε κάθε στάδιο επιχειρήσεων
- Η διασφάλιση της επικοινωνίας μεταξύ όλων των εμπλεκόμενων φορέων σε τοπικό επίπεδο για την απρόσκοπτη ροή πληροφοριών.

#### 2.3.5 Παράμετροι Σχεδιασμού

- Εκδήλωση χιονοπτώσεων και παγετού με συνέπειες στην λειτουργία των υποδομών της χώρας (οδικό δίκτυο, δίκτυα κοινής ωφέλειας, κλπ), καθώς και στην υγεία των πολιτών
- Εμπλοκή φορέων σε Κεντρικό, Περιφερειακό και Τοπικό επίπεδο
- Αδυναμία άμεσης/βραχείας διαχείρισης των συνεπειών σε τοπικό επίπεδο

## 2.4 Ιδέα Επιχειρήσεων

Στο πλαίσιο του παρόντος Σχεδίου Αντιμετώπισης Εκτάκτων Αναγκών και Άμεσης/Βραχείας Διαχείρισης Συνεπειών από την Εκδήλωση Χιονοπτώσεων και Παγετού του Δήμου Μαλεβιζίου δρομολογούνται οι ακόλουθες κύριες δράσεις:

**A] δράσεις αυξημένης ετοιμότητας** εν όψει επαπειλούμενου κινδύνου για την εκδήλωση χιονοπτώσεων και παγετού

**B] δράσεις αντιμετώπισης εκτάκτων αναγκών και άμεσης/βραχείας διαχείρισης των συνεπειών** από την εκδήλωση χιονοπτώσεων και παγετού

Βασική αρχή εφαρμογής του Σχεδίου Αντιμετώπισης Εκτάκτων Αναγκών και Άμεσης/Βραχείας Διαχείρισης Συνεπειών από την Εκδήλωση Χιονοπτώσεων και Παγετού του Δήμου Μαλεβιζίου είναι η συνεργασία όλων των εμπλεκόμενων φορέων σε τοπικό επίπεδο και η συντονισμένη δράση τους, όπως αυτή καθορίζεται από το ισχύον θεσμικό πλαίσιο. Οι εμπλεκόμενες οργανικές μονάδες ενεργοποιούνται σε κάθε φάση του Συστήματος Κινητοποίησης Πολιτικής Προστασίας (συνήθης ετοιμότητα, αυξημένη ετοιμότητα, άμεση κινητοποίηση-επέμβαση, αποκατάσταση) σύμφωνα με τα αναφερόμενα στο ΜΕΡΟΣ 6 του παρόντος.

### 3 ΡΟΛΟΙ, ΑΡΜΟΔΙΟΤΗΤΕΣ ΚΑΙ ΚΥΡΙΕΣ ΔΡΑΣΕΙΣ ΤΟΥ ΔΗΜΟΥ ΜΑΛΕΒΙΖΙΟΥ, ΓΙΑ ΤΗΝ ΑΝΤΙΜΕΤΩΠΙΣΗ ΕΚΤΑΚΤΩΝ ΑΝΑΓΚΩΝ ΚΑΙ ΤΗΝ ΑΜΕΣΗ/ΒΡΑΧΕΙΑ ΔΙΑΧΕΙΡΙΣΗ ΣΥΝΕΠΕΙΩΝ ΑΠΟ ΤΗΝ ΕΚΔΗΛΩΣΗ ΧΙΟΝΟΠΤΩΣΕΩΝ ΚΑΙ ΠΑΓΕΤΟΥ

Ο Δήμος Μαλεβιζίου ως φορέας πολιτικής προστασίας (άρθ. 3 του Ν.3013/2002 όπως ισχύει), μετά την εκδήλωση χιονοπτώσεων και παγετού κινητοποιούνται και δρομολογούν δράσεις εντός της χωρικής αρμοδιότητάς τους που αποβλέπουν στην εκπλήρωση του σκοπού της πολιτικής προστασίας που συνδέεται κατά κύριο λόγο με την προστασία της ζωής και της περιουσίας των πολιτών από καταστροφές, καθώς και στη διαχείριση των συνεπειών σε υποδομές αρμοδιότητάς τους.

Οι δράσεις πολιτικής προστασίας του Δήμου Μαλεβιζίου στην αντιμετώπιση εκτάκτων αναγκών και την άμεση/βραχεία διαχείριση των συνεπειών από την εκδήλωση χιονοπτώσεων και παγετού, θεσμικά απορρέουν κατά κύριο λόγο από το Ν.3013/2002 (όπως αυτός έχει τροποποιηθεί και ισχύει), καθώς και το νέο πλαίσιο της Αυτοδιοίκησης – Πρόγραμμα Καλλικράτης (Ν.3852/2010, όπως έχει τροποποιηθεί και ισχύει), σύμφωνα με τα οποία τους έχουν αποδοθεί σημαντικές αρμοδιότητες για την πρόληψη, ετοιμότητα, αντιμετώπιση και αποκατάσταση των καταστροφών. Είναι δεδομένο ότι το ανωτέρω θεσμικό πλαίσιο αποτελεί τη βάση για την υλοποίηση σειράς δράσεων, που δρομολογούνται από το Δήμο Μαλεβιζίου για την αντιμετώπιση εκτάκτων αναγκών και την άμεση/βραχεία διαχείριση των συνεπειών από την εκδήλωση χιονοπτώσεων και παγετού και δεν είναι περιοριστικό όσον αφορά το εύρος των δράσεων αυτών, οι οποίες δύναται να διαφοροποιούνται σε κάθε συμβάν, ανάλογα με την ένταση και την έκταση της καταστροφής, το προσωπικό και τα μέσα που είναι άμεσα διαθέσιμα, τις ιδιαιτερότητες της περιοχής εκδήλωσής του (νησιωτικός χώρος, κλπ), τον αριθμό των πληγέντων, κλπ.

Ο Δήμος στο πλαίσιο του σχεδιασμού και λήψης μέτρων για την αντιμετώπιση εκτάκτων αναγκών και διαχείριση των συνεπειών λόγω χιονοπτώσεων και παγετού έχουν αρμοδιότητες που συνδέονται με τον:

- **προγραμματισμό έργων και δράσεων χειμερινής συντήρησης** για την αντιμετώπιση προβλημάτων από χιονοπτώσεις και παγετό στο οδικό δίκτυο αρμοδιότητάς τους, με στόχο την ασφαλή κυκλοφορία και τον περιορισμό στο ελάχιστο των καθυστερήσεων και των ατυχημάτων.
- **σχεδιασμό και λήψη μέτρων πολιτικής προστασίας** για την αντιμετώπιση εκτάκτων αναγκών και διαχείριση των συνεπειών λόγω χιονοπτώσεων και παγετού

Στα πλαίσια του παρόντος Γενικού Σχεδίου Αντιμετώπισης Εκτάκτων Αναγκών και Άμεσης/Βραχείας Διαχείρισης των Συνεπειών από την Εκδήλωση Χιονοπτώσεων και Παγετού του Δήμου Μαλεβιζίου στη φάση αυτή του Συστήματος Κινητοποίησης Πολιτικής Προστασίας στην οποία προϋποτίθεται η εκδήλωση του φαινομένου και συμπληρωματικά με τα όσα αναφέρονται στο ΠΑΡΑΤΗΜΑ ΣΤ του παρόντος σχετικά με τη χειμερινή συντήρηση αρμοδιότητας Δήμων, ο Δήμαρχος Μαλεβιζίου, στο πλαίσιο των αρμοδιοτήτων του για το σχεδιασμό και τη λήψη μέτρων πολιτικής προστασίας για την αντιμετώπιση εκτάκτων



αναγκών και διαχείριση των συνεπειών λόγω χιονοπτώσεων και παγετού, δρομολογεί δράσεις που αφορούν:

- Την ενημέρωση των κατοίκων, αγροτών και κτηνοτρόφων με βάση τα δελτία πρόγνωσης καιρού της Ε.Μ.Υ. και την παροχή οδηγιών για τη λήψη μέτρων αυτοπροστασίας από ενδεχόμενους κινδύνους που συνδέονται με την εκδήλωση χιονοπτώσεων και παγετού.
- Την ενεργοποίηση του Μητρώου Εργοληπτών για την αντιμετώπιση εκτάκτων αναγκών του Δήμου για την διάθεση επιπλέον πόρων στις αρμόδιες υπηρεσίες χειμερινής συντήρησης του Δήμου, σε περίπτωση που τα διαθέσιμα μέσα και τα υλικά του προγράμματος χειμερινής συντήρησης δεν επαρκούν για την άμεση αντιμετώπιση χιονοπτώσεων και παγετού στο οδικό δίκτυο αρμοδιότητας του Δήμου.
- Την υποστήριξη του έργου των λοιπών επιχειρησιακά εμπλεκόμενων φορέων (Π.Σ., ΕΛ.ΑΣ., ΕΚΑΒ, κλπ), κατόπιν σχετικού αιτήματος, με τη διάθεση ίδιων μέσων ή μέσων που δύναται να εξασφαλίσει δια του Μητρώου Εργοληπτών για την αντιμετώπιση εκτάκτων αναγκών του Δήμου σε περίπτωση που τα άμεσα διαθέσιμα μέσα του Δήμου δεν επαρκούν.
- Τον έλεγχο του δικτύου παροχής πόσιμου νερού (υδραγωγείο, δίκτυο διανομής, κλπ) από τους αρμόδιους φορείς ύδρευσης του Δήμου (Δ.Ε.Υ.Α.) και τη λήψη μέτρων για τη διασφάλιση της ποιότητας του πόσιμου νερού,
- Τη διάθεση κλειστών θερμαινόμενων κτηρίων για την προστασία των αστέγων και τη σχετική ενημέρωσή τους με δημόσιες ανακοινώσεις
- Την δρομολόγηση δράσεων για την παροχή βοήθειας (φαρμακευτικό υλικό, καύσιμα, τρόφιμα, είδη πρώτης ανάγκης) σε κατοίκους που έχουν αποκλειστεί λόγω πολυήμερης διακοπής της κυκλοφορίας στο οδικό δίκτυο εξαιτίας χιονοπτώσεων και παγετού, με την συνδρομή του Π.Σ..
- Την προσωρινή φιλοξενία των πολιτών σε στεγασμένους θερμαινόμενους χώρους (τουριστικά καταλύματα, κλπ) που λόγω χιονοπτώσεων και παγετού η διαμονή στις κατοικίες τους έχει καταστεί αδύνατη, λόγω πολυήμερης διακοπής δικτύων παροχής ηλεκτρικού ρεύματος και ύδρευσης, ιδίως σε ορεινές και απομακρυσμένες περιοχές,
- Την υποβολή αιτήματος κήρυξης της περιοχής σε Κατάσταση Έκτακτης Ανάγκης Πολιτικής Προστασίας
- Τη λήψη απόφαση διακοπής μαθημάτων λόγω έκτακτων συνθηκών, σε συνεργασία με τον οικείο Περιφερειάρχη και τη οικεία Διεύθυνση Πρωτοβάθμιας και Δευτεροβάθμιας Εκπαίδευσης

### 3.1 Προληπτικά έργα του Δήμου Μαλεβιζίου

Όπως αναφέρεται στην παράγραφο 3.1 του Γενικού Σχεδίου, τα προληπτικά έργα των Δήμων δεν αποτελούν αντικείμενο του Γενικού και του παρόντος Σχεδίου.

Διευκρινίζεται ότι τα έργα και δράσεις χειμερινής συντήρησης στο οδικό δίκτυο της χώρας, που αφορούν στις απαιτούμενες εργασίες για την αντιμετώπιση του πάγου και την απομάκρυνση του χιονιού από το οδόστρωμα του οδικού δικτύου, δεν εμπίπτουν στην



κατηγορία των έργων και δράσεων Πολιτικής Προστασίας. Ωστόσο η ένταση και η έκταση των φαινομένων και η δυσκολία συντονισμού των φορέων στην από κοινού αντιμετώπιση προβλημάτων από χιονοπτώσεις και παγετό στο οδικό δίκτυο ενδέχεται να οδηγήσει σε καταστάσεις έκτακτης ανάγκης Πολιτικής Προστασίας. Για το σκοπό αυτό, ιδιαίτερη αναφορά στα έργα και δράσεις που υλοποιούνται από τους φορείς χειμερινής συντήρησης του οδικού δικτύου της χώρας, στις αρμοδιότητές τους, καθώς και στον αντίστοιχο σχεδιασμό τους, αναφέρονται αναλυτικά στο ΠΑΡΑΤΗΜΑ 3.

### 3.2 Προπαρασκευαστικές δράσεις του Δήμου Μαλεβιζίου

Τα προπαρασκευαστικά μέτρα και δράσεις πολιτικής προστασίας που συμβάλλουν στην ετοιμότητα του ανθρώπινου δυναμικού και των μέσων που διαθέτει ο Δήμος Μαλεβιζίου για την αντιμετώπιση εκτάκτων αναγκών και την άμεση/βραχεία διαχείριση συνεπειών από την εκδήλωση χιονοπτώσεων και παγετού, καθώς και την υποστήριξη του έργου του Πυροσβεστικού Σώματος, **δρομολογούνται με εντολή Δημάρχου** και προσδιορίζονται θεματικά στις παρακάτω δράσεις:

1. **Γραφείο Πολιτικής Προστασίας:** Ορισμός υπευθύνων του Γραφείου Πολιτικής Προστασίας του Δήμου Μαλεβιζίου.

Ο Δήμαρχος Μαλεβιζίου είναι υπεύθυνος για την έκδοση απόφασης ορισμού των υπευθύνων του Γραφείου Πολιτικής Προστασίας. Ως υπεύθυνος του Γραφείου Πολιτικής Προστασίας ορίζεται ο εκάστοτε Προϊστάμενος του Τμήματος Περιβάλλοντος και Πολιτικής Προστασίας της Δ/σης Τοπικής Οικονομικής Ανάπτυξης, Περιβάλλοντος και Πρασίνου. Για το Δήμο Μαλεβιζίου οι υπεύθυνοι έχουν οριστεί και παρουσιάζονται στο ΠΑΡΑΡΤΗΜΑ 1.

2. **Παρόν Σχέδιο «ΒΟΡΕΑΣ» Δήμου Μαλεβιζίου:** Σύνταξη ή επικαιροποίηση του παρόντος Σχεδίου, με βάση τις οδηγίες σχεδίασης του Γενικού Σχεδίου.

Κατόπιν εντολής του Δημάρχου για τη σύνταξη και συνεχή επικαιροποίηση του παρόντος Σχεδίου αρμόδια οργανική μονάδα είναι το Τμήμα Περιβάλλοντος και Πολιτικής Προστασίας της Δ/σης Τοπικής Οικονομικής Ανάπτυξης, Περιβάλλοντος και Πρασίνου και υπεύθυνος ο εκάστοτε υπεύθυνος του Γραφείου Πολιτικής Προστασίας του Δήμου Μαλεβιζίου. Η επικαιροποίηση του παρόντος Σχεδίου προτείνεται να γίνεται τουλάχιστον μία φορά το χρόνο με έλεγχο όλων των στοιχείων των εμπλεκόμενων υπαλλήλων, φορέων, υπηρεσιών, εξοπλισμού κλπ. που συμπεριλαμβάνονται στο παρόν Σχέδιο ενώ αναθεώρηση του Σχεδίου πραγματοποιείται όταν αυτό κρίνεται απαραίτητο. Αναλυτικά η αναθεώρηση και επικαιροποίηση του Σχεδίου περιγράφονται στο Κεφάλαιο 8 στην ενότητα Αναθεώρηση & Επικαιροποίηση Σχεδίου.

3. **Μνημόνια Ενεργειών:** Σύνταξη ή επικαιροποίηση των μνημονίων ενεργειών στα οποία προσδιορίζονται οι επιχειρησιακά υπεύθυνοι υπάλληλοι, ο ρόλος και οι δράσεις αυτών για την αντιμετώπιση εκτάκτων αναγκών εξαιτίας δασικών πυρκαγιών:

**α)** Μνημόνιο Ενεργειών Δήμου Μαλεβιζίου για την Αντιμετώπιση Εκτάκτων Αναγκών και την Άμεση/Βραχεία Διαχείριση Συνεπειών από την Εκδήλωση δασικών πυρκαγιών, βάσει των δράσεων που προβλέπονται από το Γενικό Σχέδιο και το παρόν Σχέδιο (ΠΑΡΑΡΤΗΜΑ Β1),

**β)** Μνημόνιο Ενεργειών Δήμου Μαλεβιζίου για την οργανωμένη προληπτική απομάκρυνση πολιτών (ΠΑΡΑΡΤΗΜΑ Β2).

Κατόπιν εντολής του Δημάρχου για τη σύνταξη και συνεχή επικαιροποίηση των Μηνονίων Ενεργειών αρμόδια οργανική μονάδα είναι το Τμήμα Περιβάλλοντος και Πολιτικής Προστασίας της Δ/σης Τοπικής Οικονομικής Ανάπτυξης, Περιβάλλοντος και Πρασίνου και υπεύθυνος ο εκάστοτε υπεύθυνος του Γραφείου Πολιτικής Προστασίας του Δήμου Μαλεβιζίου ο οποίος και προβαίνει σε συνεργασία με τις εμπλεκόμενες υπηρεσίες του Δήμου για τη σύνταξη και συνεχή επικαιροποίηση των Μνημονίων Ενεργειών.

4. Στο πλαίσιο της σύνταξης και επικαιροποίησης των μνημονίων ενεργειών συντάσσεται **τηλεφωνικός κατάλογος** με τηλέφωνα και θέσεις των υπευθύνων του Δήμου και κοινοποιείται στην αρμόδια υπηρεσία του Π.Σ. και της ΕΛ.ΑΣ.

Για τη σύνταξη του τηλεφωνικού καταλόγου ο οποίος παρατίθεται στο ΠΑΡΑΡΤΗΜΑ Ι είναι υπεύθυνο το Γραφείο Πολιτικής Προστασίας.

5. **Κοινοποίηση του Σχεδίου:** Το παρόν Σχέδιο κοινοποιείται στην Πυροσβεστική Υπηρεσία Ηρακλείου, στην Αστυνομική Δ/ση Ηρακλείου, στο Αστυνομικό Τμήμα Μαλεβιζίου και στο Δημοτικό Λιμενικό Ταμείο Μαλεβιζίου καθώς και στη Δ/ση Πολιτικής Προστασίας Αποκεντρωμένης Κρήτης και Δ/ση Πολιτικής Προστασίας της Περιφέρειας Κρήτης. Ο πίνακας αποδεκτών δίνεται αναλυτικά στο ΠΑΡΑΡΤΗΜΑ VII.

Το Γραφείο Πολιτικής Προστασίας του Δήμου Μαλεβιζίου είναι υπεύθυνο για την κοινοποίηση του παρόντος Σχεδίου αμέσως μετά από κάθε νέα έκδοσή του.

6. **Καταγραφή των επιχειρησιακά διαθέσιμων πόρων** του Δήμου, που δύναται να διατεθούν στην αντιμετώπιση εκτάκτων αναγκών και την άμεση/βραχεία διαχείριση των συνεπειών μετά την εκδήλωση χιονοπτώσεων και παγετού, στο πλαίσιο εφαρμογής του παρόντος Σχεδίου.

Το Γραφείο Πολιτικής Προστασίας σε συνεργασία με τις Τεχνικές Υπηρεσίες του Δήμου είναι υπεύθυνοι για την καταγραφή των επιχειρησιακά διαθέσιμων πόρων του Δήμου (ΠΑΡΑΡΤΗΜΑ ΙΒ) και προτείνεται να ελέγχεται και επικαιροποιείται τουλάχιστον μία φορά το χρόνο.

7. **Καταγραφή των μέσων και του ανθρώπινου δυναμικού των Τοπικών και Δημοτικών Κοινοτήτων**, που μπορούν να συμβάλλουν στην αντιμετώπιση εκτάκτων αναγκών και την άμεση/βραχεία διαχείριση των συνεπειών μετά την εκδήλωση χιονοπτώσεων και παγετού, και την κοινοποίησή τους στο Γραφείο Πολιτικής Προστασίας του Δήμου Μαλεβιζίου.

Η καταγραφή αυτή πραγματοποιείται με εντολή του Δημάρχου προς τους Προέδρους Τοπικών Κοινοτήτων και προτείνεται να επικαιροποιείται τουλάχιστον μία φορά το χρόνο. (ΠΑΡΑΡΤΗΜΑ Δ)

**8. Καθορισμός θερμαινόμενων χώρων** για την προστασία αστέγων.

Το Γραφείο Πολιτικής Προστασίας σε συνεργασία με το Αυτοτελές Τμήμα Κοινωνικής Προστασίας, Παιδείας, Πολιτισμού Δήμου Μαλεβιζίου είναι υπεύθυνοι για τον καθορισμό των θερμαινόμενων χώρων (ΠΑΡΑΡΤΗΜΑ Η3).

**9. Εξοπλισμός και Μέσα:** Έλεγχος καλής λειτουργίας και συντήρηση εξοπλισμού και μέσων που θα χρησιμοποιηθούν για την εφαρμογή του παρόντος Σχεδίου για την υποστήριξη του έργου της καταστολής των δασικών πυρκαγιών που διενεργείται με ευθύνη του Π.Σ.. Ο εξοπλισμός και τα μέσα του Δήμου Μαλεβιζίου παρατίθενται στο ΠΑΡΑΡΤΗΜΑ ΙΒ.

Ο έλεγχος και η συντήρηση του εξοπλισμού προτείνεται να πραγματοποιείται τουλάχιστον μία φορά το χρόνο κατόπιν εντολής του Δημάρχου. Αρμόδια οργανική μονάδα για τον έλεγχο και η συντήρηση του εξοπλισμού και των μέσων είναι το Τμήμα Διαχείρισης και Συντήρησης Οχημάτων της Δ/σης Καθαριότητας και Ανακύκλωσης και υπεύθυνος είναι ο εκάστοτε Προϊστάμενος του Τμήματος.

**10. Μνημόνια συνεργασίας με ιδιωτικούς φορείς:** Κατάρτιση μνημονίων συνεργασίας με ιδιωτικούς φορείς για την εξασφάλιση επιπλέον πόρων προς ενίσχυση του έργου του Δήμου στην εφαρμογή του Σχεδίου. Τα μνημόνια αυτά παρατίθενται στο ΠΑΡΑΡΤΗΜΑ Δ.

Το Γραφείο Πολιτικής Προστασίας του Δήμου Μαλεβιζίου κατόπιν εντολής Δημάρχου οφείλει να προβεί σε συνεργασία με τη Δ/ση Τεχνικών Υπηρεσιών και τη Δ/ση Οικονομικών Υπηρεσιών του Δήμου στην κατάρτιση των μνημονίων συνεργασίας με ιδιωτικούς φορείς για την εξασφάλιση επιπλέον πόρων προς ενίσχυση του έργου τους στο πλαίσιο του παρόντος Σχεδίου καθώς και για την ανανέωσή τους με τη λήξη ισχύος τους.

**11. Επιτροπές καταγραφής ζημιών:** Σύσταση και συγκρότηση επιτροπών καταγραφής ζημιών του Δήμου Μαλεβιζίου για τη χορήγηση οικονομικής ενίσχυσης (προνοιακό επίδομα) σε όσους περιέρχονται σε κατάσταση ανάγκης συνεπεία πλημμυρικών φαινομένων.

Με εντολή Δημάρχου το Αυτοτελές Τμήμα Κοινωνικής Προστασίας, Παιδείας, Πολιτισμού Δήμου Μαλεβιζίου σε συνεργασία με τη Δ/ση Τεχνικών Υπηρεσιών & Πολεοδομίας του Δήμου και τη Δ/ση Οικονομικών Υπηρεσιών αναλαμβάνει τη σύσταση και συγκρότηση των επιτροπών αυτών. Με την απόφαση 2511/2019 έχει οριστεί η τριμελής επιτροπή για το Δήμο Μαλεβιζίου. Στο ΠΑΡΑΡΤΗΜΑ ΙΑ παρατίθεται η λίστα με τους υπαλλήλους που απαρτίζουν την επιτροπή αυτή.

**12. Τήρηση καταλόγου (μητρώου) υπαλλήλων που διαθέτουν τα κατάλληλα επαγγελματικά προσόντα** που θα χρησιμοποιηθούν για:

- α) τον άμεσο έλεγχο για τη διαπίστωση ζημιών των κτιρίων του Δήμου που στεγάζονται οι οργανικές μονάδες που εμπλέκονται στην εφαρμογή του παρόντος σχεδίου
- β) άμεσο οπτικό έλεγχο των Σχολικών Μονάδων
- γ) την υποστήριξη του έργου της Γενικής Διεύθυνσης Αποκατάστασης Επιπτώσεων Φυσικών Καταστροφών (Γ.Δ.Α.Ε.Φ.Κ.).

Το Γραφείο Πολιτικής Προστασίας του Δήμου σε συνεργασία με τις Τεχνικές Υπηρεσίες του Δήμου είναι υπεύθυνοι για την κατάρτιση και επικαιροποίηση του καταλόγου αυτού. Ο κατάλογος αυτός παρατίθεται στο ΠΑΡΑΡΤΗΜΑ ΙΑ.

**13. Τήρηση καταλόγου των ωφελούμενων του προγράμματος «Βοήθεια στο Σπίτι».**

Το Αυτοτελές Τμήμα Κοινωνικής Προστασίας, Παιδείας, Πολιτισμού Δήμου Μαλεβιζίου με εντολή Δημάρχου είναι υπεύθυνο για την τήρηση του καταλόγου αυτού. Προτείνεται η επικαιροποίηση του καταλόγου να γίνεται τουλάχιστον 1 φορά το χρόνο. Ο κατάλογος παρατίθεται στο ΠΑΡΑΡΤΗΜΑ Κ.

**14. Τήρηση αρχείου με τις Εθελοντικές Οργανώσεις του Δήμου Μαλεβιζίου.**

Το Γραφείο Πολιτικής Προστασίας του Δήμου είναι υπεύθυνο για την τήρηση του αρχείου αυτού (ΠΑΡΑΡΤΗΜΑ Γ)

**15. Πληροφόρηση/Ενημέρωση του κοινού και ευαισθητοποίηση των πολιτών** για τη λήψη μέτρων πρόληψης και αυτοπροστασίας από κινδύνους που προέρχονται από την εκδήλωση χιονοπτώσεων και παγετού με βάση τις κατευθυντήριες οδηγίες και το έντυπο υλικό που έχουν εκδοθεί από την ΓΓΠΠ.

Το Γραφείο Πολιτικής Προστασίας είναι υπεύθυνο για τη συνεχή πληροφόρηση και ευαισθητοποίηση των πολιτών του Δήμου Μαλεβιζίου. Η πληροφόρηση και ευαισθητοποίηση των πολιτών πραγματοποιείται σύμφωνα με τις οδηγίες της ΓΓΠΠ μέσω της ιστοσελίδας τα κοινωνικά δίκτυα και την εφαρμογή (Δημότης Μαλεβιζίου) του Δήμου Μαλεβιζίου καθώς και με δελτία Τύπου σε τοπικά Μέσα Ενημέρωσης. Για την ενημέρωση του κοινού συνδράμει το Αυτοτελές Γραφείο Επικοινωνίας και Δημοσίων Σχέσεων και το Αυτοτελές Τμήμα Τεχνολογίας, Πληροφορικής, Επικοινωνιών και Διαφάνειας.

**16. Οικονομικοί πόροι:** οδηγίες για την εξασφάλιση των οικονομικών πόρων δίνονται στο ΠΑΡΑΡΤΗΜΑ Ε.

Η Δ/ση Οικονομικών Υπηρεσιών του Δήμου Μαλεβιζίου είναι υπεύθυνη για την:

- **Μέριμνα** για την αποτελεσματική διενέργεια όλων των νόμιμων διαδικασιών που απαιτούνται για την προμήθεια υλικών , εξοπλισμού και υπηρεσιών του Δήμου Μαλεβιζίου.
- **Μέριμνα** για την εξασφάλιση των οικονομικών πόρων για την υλοποίηση των δράσεων που προβλέπονται στο παρόν σχέδιο (συντήρηση και λειτουργία μηχανημάτων και εξοπλισμού, μίσθωση μηχανημάτων, πρόσληψη εποχιακού προσωπικού, προμήθεια υλικών κλπ.).

- **Τήρηση αρχείου συμβάσεων** του Δήμου Μαλεβιζίου.

**17. Σύστημα επικοινωνίας και ροή πληροφοριών:** Έλεγχος της λειτουργίας του συστήματος επικοινωνίας και ροής πληροφοριών για τη διασφάλιση της ικανότητας απρόσκοπτης ανταλλαγής πληροφοριών μεταξύ των εμπλεκόμενων φορέων και της λήψης αποφάσεων.

Το Σύστημα επικοινωνίας και η ροή πληροφοριών αναλύεται στο Κεφάλαιο 5. Το Γραφείο Πολιτικής Προστασίας του Δήμου είναι υπεύθυνο για τον έλεγχο και τη διασφάλιση της λειτουργίας του.

**18. Εξασφάλιση επικοινωνίας** με το Κέντρο Επιχειρήσεων της Γενικής Γραμματείας Πολιτικής Προστασίας και των λοιπών εμπλεκόμενων φορέων σε τοπικό επίπεδο.

Το Γραφείο Πολιτικής Προστασίας του Δήμου είναι υπεύθυνο για την εξασφάλιση της επικοινωνίας.

**19. Προπαρασκευαστική σύγκληση του Συντονιστικού Τοπικού Οργάνου (ΣΤΟ):** με ευθύνη του Δημάρχου Μαλεβιζίου, σύμφωνα με τα προβλεπόμενα στην παράγραφο 3.3 του παρόντος Σχεδίου.

Σύγκληση του ΣΤΟ πρέπει να γίνεται κατόπιν εντολής Δημάρχου και με τη μέριμνα του Γραφείου Πολιτικής Προστασίας του Δήμου τουλάχιστον μία φορά το χρόνο. Αναλυτικά περιγράφεται η διαδικασία στην παράγραφο 3.3.

**20. Συμμετοχή στο Συντονιστικό Όργανο Πολιτικής Προστασίας της Περιφερειακής Ενότητας Ηρακλείου (ΣΟΠΠ):** Η συμμετοχή του Δήμου Μαλεβιζίου, εφόσον προσκληθεί, για την επίλυση ζητημάτων συνεργασίας μεταξύ των εμπλεκόμενων φορέων στην αντιμετώπιση εκτάκτων αναγκών λόγω εκδήλωσης δασικών πυρκαγιών.

Το ΣΟΠΠ οργανώνεται από την Πολιτική Προστασία της Περιφέρειας Κρήτης και εφόσον προσκληθεί συμμετέχει ο Δήμαρχος Μαλεβιζίου.

**21. Άσκηση Πολιτικής Προστασίας:** Διενέργεια άσκησης Πολιτικής Προστασίας για την εκπαίδευση του προσωπικού και την αξιολόγηση της επιχειρησιακής ετοιμότητας των υπηρεσιών του Δήμου έναντι δασικών πυρκαγιών, σύμφωνα με τις κατευθυντήριες οδηγίες της ΓΓΠΠ.

Αρμόδια οργανική μονάδα για το συντονισμό των ασκήσεων είναι το Γραφείο Πολιτικής Προστασίας ενώ για την εκτέλεση των ασκήσεων είναι όλες οι Οργανικές Μονάδες του Δήμου με υπεύθυνους τους εκάστοτε Προϊσταμένους. Σε επίπεδο Δήμου προτείνεται να πραγματοποιείται ετησίως. Αναλυτικές οδηγίες για την εκπαίδευση του προσωπικού δίνεται στην παράγραφο 8.1 ενώ για τη διενέργεια άσκησης στην παράγραφο 8.2.

Σημειώνεται ότι ο Αντιδήμαρχος συνδράμει το Δήμαρχο στο έργο του και παρακολουθεί την υλοποίηση των προπαρασκευαστικών δράσεων πολιτικής προστασίας του Δήμου Μαλεβιζίου σε συνεργασία με το Γραφείο Πολιτικής Προστασίας του Δήμου και τις λοιπές αρμόδιες οργανικές μονάδες του Δήμου.

### 3.3 Προπαρασκευαστική σύγκληση Συντονιστικού Τοπικού Οργάνου του Δήμου Μαλεβιζίου (Σ.Τ.Ο.) για την ετοιμότητα αντιμετώπισης κινδύνων από την εκδήλωση χιονοπτώσεων και παγετού

Στο πλαίσιο του συντονισμού και της επίβλεψης του έργου της πολιτικής προστασίας για την ετοιμότητα αντιμετώπισης κινδύνων από την εκδήλωση χιονοπτώσεων και παγετού εντός των διοικητικών ορίων του Δήμου Μαλεβιζίου, κρίνεται απαραίτητο με ευθύνη του Δημάρχου Μαλεβιζίου να συγκαλείται το Συντονιστικό Τοπικό Όργανο Πολιτικής Προστασίας (ΣΤΟ) του Δήμου Μαλεβιζίου (ΠΑΡΑΡΤΗΜΑ 2) με σκοπό τον καλύτερο συντονισμό των φορέων που εμπλέκονται σε επίπεδο Δήμου σε δράσεις πολιτικής προστασίας για την αντιμετώπιση κινδύνων από την εκδήλωση δασικών πυρκαγιών.

Ο Δήμαρχος δίνει εντολή προς το Γραφείο Πολιτικής Προστασίας του Δήμου για τη σύγκληση του Συντονιστικού Τοπικού Οργάνου (ΣΤΟ) στη φάση συνήθους ετοιμότητας. Το Συντονιστικό Τοπικό Όργανο (ΣΤΟ) συγκαλείται **σε ετήσια βάση τουλάχιστον** (κατά προτίμηση πριν τη χειμερινή περίοδο) ή αν υπάρξει ανάγκη (π.χ. τροποποίηση του παρόντος σχεδίου) ή και συχνότερα (για τις ανάγκες της αντιτυρικής περιόδου κλπ.).

Ο Δήμαρχος Μαλεβιζίου προεδρεύει του Συντονιστικού Τοπικού Οργάνου (ΣΤΟ) στη φάση συνήθους ετοιμότητας για την επίλυση ζητημάτων συνεργασίας μεταξύ των εμπλεκόμενων φορέων του παρόντος Σχεδίου, όπως επίσης και ζητημάτων που αφορούν τη συνεργασία με τις εθελοντικές οργανώσεις Πολιτικής Προστασίας.

Στις συνεδριάσεις του ΣΤΟ θα εξετάζονται θέματα σχετικά με:

- την ετοιμότητα του δυναμικού, μέσων και υπηρεσιών του Δήμου που εμπλέκονται σε δράσεις πολιτικής προστασίας (συντήρηση εξοπλισμού και μηχανημάτων, ανάθεση και καταμερισμός αρμοδιοτήτων, εξουσιοδοτικές πράξεις, κλπ), στο πλαίσιο εφαρμογής του παρόντος Σχεδίου του Δήμου Μαλεβιζίου.
- τα μέτρα πρόληψης και ετοιμότητας κατά τις ημέρες που προβλέπεται από την ΕΜΥ η εκδήλωση έντονων καιρικών φαινομένων (χιονοπτώσεων και παγετού)
- τη διασφάλιση της επικοινωνίας μεταξύ όλων των εμπλεκόμενων υπηρεσιών και οργάνων σε επίπεδο Δήμου Μαλεβιζίου για την απρόσκοπτη ροή πληροφοριών
- το συντονισμό σε τοπικό επίπεδο της αντιμετώπισης εκτάκτων αναγκών και διαχείρισης των συνεπειών που προκαλούνται από χιονοπτώσεις και παγετό, στο πλαίσιο εφαρμογής του παρόντος Σχεδίου Αντιμετώπισης Εκτάκτων Αναγκών και Άμεσης/Βραχείας Διαχείρισης των συνεπειών από την εκδήλωση χιονοπτώσεων και παγετού του Δήμου Μαλεβιζίου.
- Την ενημέρωση της οργανικής μονάδας Πολιτικής Προστασίας του Δήμου Μαλεβιζίου για τις δράσεις που αναλαμβάνουν οι λοιποί επιχειρησιακά εμπλεκόμενοι φορείς και υπηρεσίες σε επίπεδο Δήμου (Π.Σ., ΕΛ.ΑΣ., κλπ.) στο πλαίσιο αντιμετώπισης εκτάκτων αναγκών και άμεσης/βραχείας διαχείρισης των συνεπειών από την εκδήλωση χιονοπτώσεων και παγετού.

- Το συντονισμό δράσεων πολιτικής προστασίας των λοιπών φορέων (ΕΛ.ΑΣ., Π.Σ., ΕΚΑΒ, κλπ) σε επίπεδο Δήμου για την αντιμετώπιση κινδύνων από την εκδήλωση χιονοπτώσεων και παγετού
- την αξιοποίηση των Εθελοντικών Οργανώσεων Πολιτικής Προστασίας που δραστηριοποιούνται στον Δήμο Μαλεβιζίου σε δράσεις επιτήρησης δασών κατά τη διάρκεια της αντιπυρικής περιόδου, καθώς και κάθε άλλο θέμα που κρίνεται απαραίτητο για την αντιμετώπιση κινδύνων που προέρχονται από την εκδήλωση δασικών πυρκαγιών.

καθώς και κάθε άλλο θέμα που κρίνεται απαραίτητο για την αντιμετώπιση κινδύνων που προέρχονται από την εκδήλωση χιονοπτώσεων και παγετού.

Δεδομένης της συνέργειας των υπηρεσιών του Δήμου που εμπλέκονται σε έργα και δράσεις χειμερινής συντήρησης και του γραφείου Πολιτικής Προστασίας του Δήμου που εμπλέκεται στην αντιμετώπιση εκτάκτων αναγκών και διαχείριση των συνεπειών λόγω χιονοπτώσεων και παγετού, κρίνεται σκόπιμο στα ΣΤΟ των Δήμων, να εξεταστούν ολοκληρωμένα θέματα χειμερινής συντήρησης και θέματα αντιμετώπισης εκτάκτων αναγκών και διαχείρισης συνεπειών, όπως:

- σχεδιασμός χειμερινής συντήρησης, συνέργειες με άλλους φορείς για την από κοινού αντιμετώπιση προβλημάτων στο οδικό δίκτυο εντός των διοικητικών ορίων του Δήμου
- συντονισμός των υπηρεσιών του Δήμου στην αντιμετώπιση κινδύνων από χιονοπτώσεις και παγετό στο οδικό δίκτυο αρμοδιότητας συντήρησης του Δήμου
- ζητήματα που αφορούν την αποκατάσταση της κυκλοφορίας των οδών που οδηγούν σε Νοσοκομεία, Κέντρα Υγείας, Αεροδρόμια, Λιμάνια, Σχολικά συγκροτήματα, κλπ..

Το Γραφείο Πολιτικής Προστασίας του Δήμου Μαλεβιζίου, που λαμβάνει από το ΚΕΠΠ/ΕΣΚΕ τα ιδιαίτερα προειδοποιητικά σήματα, με συνημμένα τα Έκτακτα Δελτία Επιδείνωσης Καιρού (ΕΔΕΚ) και τα Έκτακτα Δελτία Πρόγνωσης Επικίνδυνων Καιρικών Φαινομένων (ΕΔΠΕΚΦ), που εκδίδονται από την ΕΜΥ, θα πρέπει άμεσα να ενημερώνουν τους επικεφαλής χειμερινής συντήρησης, προκειμένου να τίθενται σε κατάσταση αυξημένης ετοιμότητας, στην οποία θα πρέπει να συμπεριλαμβάνονται και τα ιδιωτικά μέσα που τελούν υπό καθεστώς προγραμματισμένης μίσθωσης.

Στο ΣΤΟ πρέπει να κληθούν και εκπρόσωποι της οικείας ΔΕΥΑ (Δημοτική Επιχείρηση Ύδρευσης και Αποχέτευσης), προκειμένου να ενημερώσουν σχετικά με θέματα προστασίας του δικτύου ύδρευσης από την επικράτηση χιονοπτώσεων και παγετού.

Επίσης, στο ΣΤΟ πρέπει να κληθούν και εκπρόσωποι των φορέων διαχείρισης των χιονοδρομικών κέντρων που δραστηριοποιούνται εντός των διοικητικών ορίων του Δήμου, προκειμένου να ενημερώσουν σχετικά με θέματα που αφορούν την προστασία επισκεπτών και προσωπικού από έντονα καιρικά φαινόμενα.

Στη συνέχεια, ο γραμματέας του ΣΤΟ διαβιβάζει τα **πρακτικά του ΣΤΟ** στο Γραφείο Πολιτικής Προστασίας του Δήμου Μαλεβιζίου, στους εκπροσωπούμενους στο ΣΤΟ φορείς, στη Δ/ση Πολιτικής Προστασίας της Περιφέρειας Κρήτης και στη Δ/ση Πολιτικής Προστασίας της Αποκεντρωμένης Διοίκησης Κρήτης για την ενημέρωση του Περιφερειάρχη Κρήτης και του Συντονιστή Αποκεντρωμένης Διοίκησης, αντίστοιχα, στο πλαίσιο της αμοιβαίας συνεργασίας και διαλειτουργικότητας μεταξύ των φορέων Τοπικής Αυτοδιοίκησης.

Ο Δήμαρχος ιεραρχεί και δρομολογεί, κατά το μέρος που τον αφορά, τα μέτρα, έργα και δράσεις που προτάθηκαν στο ανωτέρω Συντονιστικό Τοπικό Όργανο και κυρίως σε ότι αφορά την συντήρηση και αποκατάσταση βλαβών στο οδικό δίκτυο εντός της επικράτειας του Δήμου Μαλεβιζίου, με έμφαση στο αγροτικό οδικό δίκτυο κλπ.

Το Γραφείο Πολιτικής Προστασίας προχωρά στη διαμόρφωση του τελικού σχεδιασμού του Δήμου Μαλεβιζίου για πρόληψη και ετοιμότητα για την αντιμετώπιση κινδύνων που προέρχονται από την εκδήλωση δασικών πυρκαγιών, σύμφωνα με τις υποδείξεις του Δημάρχου Μαλεβιζίου και με βάση τα μέτρα, έργα και δράσεις που προτάθηκαν στο ανωτέρω Συντονιστικό Τοπικό Όργανο.

Οι εκπροσωπούμενοι στο ΣΤΟ φορείς, βάσει των πρακτικών του Συντονιστικού Τοπικού Οργάνου (ΣΤΟ) του Δήμου Μαλεβιζίου, θα προχωρήσουν στη δρομολόγηση, κατά το μέρος που τους αφορά, των μέτρων, έργων και δράσεων που γνωστοποίησαν ότι θα υλοποιήσουν στο ανωτέρω Συντονιστικό Τοπικό Όργανο.

Ο Αντιδήμαρχος συνδράμει τον Δήμαρχο στο Συντονιστικό Τοπικό Όργανο (ΣΤΟ) και δύναται να τον αντικαθιστά, κατόπιν σχετικής εξουσιοδότησης από τον Δήμαρχο, σε περίπτωση κωλύματος ή απουσίας του.

### 3.4 Δράσεις αυξημένης ετοιμότητας του Δήμου Μαλεβιζίου για τις περιοχές που προβλέπεται από την ΕΜΥ η εκδήλωση έντονων καιρικών φαινομένων (χιονοπτώσεων και παγετού)

Η κατάσταση ετοιμότητας πολιτικής προστασίας λόγω τεκμηριωμένου κινδύνου ορίζεται με το άρθρο 2, παρ. 4α του Ν.3013/2002. Ειδικότερα, για τις περιοχές που προβλέπεται από την Εθνική Μετεωρολογική Υπηρεσία (Ε.Μ.Υ.) η εκδήλωση έντονων ή και επικίνδυνων καιρικών φαινομένων, όπως χιονοπτώσεις και παγετός κτλ, σύμφωνα με τα Έκτακτα Δελτία Επιδείνωσης Καιρού (ΕΔΕΚ) και τα Έκτακτα Δελτία Πρόγνωσης Επικίνδυνων Καιρικών Φαινομένων (ΕΔΠΕΚΦ), η αυξημένη ετοιμότητα των Δήμων αφορά κατά κύριο λόγο τις παρακάτω δράσεις:

- Ετοιμότητα του προσωπικού και των μέσων των Δήμων για την άμεση αντιμετώπιση εκτάκτων αναγκών και την άμεση/βραχεία διαχείριση των συνεπειών από την εκδήλωση χιονοπτώσεων και παγετού.
- Την ενημέρωση των κατοίκων, αγροτών και κτηνοτρόφων με βάση τα δελτία πρόγνωσης καιρού της Ε.Μ.Υ. και την παροχή οδηγιών για τη λήψη μέτρων αυτοπροστασίας από ενδεχόμενους κινδύνους που συνδέονται με την εκδήλωση χιονοπτώσεων και παγετού.
- Ετοιμότητα για την διάθεση κατάλληλων κλειστών θερμαινόμενων κτηριακών υποδομών για την προστασία των αστέγων με δημόσιες ανακοινώσεις



Στις περιπτώσεις που η ΕΜΥ εκδώσει Έκτακτα Δελτία Επιδείνωσης Καιρού (ΕΔΕΚ) και Έκτακτα Δελτία Πρόγνωσης Επικίνδυνων Καιρικών Φαινομένων (ΕΔΠΕΚΦ), αυτά διαβιβάζονται από το ΚΕΠΠ/ΕΣΚΕ με ιδιαίτερο προειδοποιητικό σήμα προς όλους τους εμπλεκόμενους φορείς, προκειμένου να τεθούν οι φορείς σε κατάσταση ετοιμότητας πολιτικής προστασίας σε εφαρμογή του άρθρ. 2 παρ.4α του Ν. 3013/2002 για την αντιμετώπιση εκτάκτων αναγκών λόγω πρόβλεψης επικίνδυνων καιρικών φαινομένων, όπως οι χιονοπτώσεις και ο παγετός, κλπ.

Νοείται ότι τα επίπεδα ετοιμότητας των Δήμων βάσει των Έκτακτων Δελτίων Επιδείνωσης Καιρού (ΕΔΕΚ) ή των Έκτακτων Δελτίων Πρόγνωσης Επικίνδυνων Καιρικών Φαινομένων (ΕΔΠΕΚΦ), οι συγκεκριμένες ενέργειες και η λήψη μέτρων καθορίζεται από τον σχεδιασμό τους.

### 3.5 Δράσεις του Δήμου Μαλεβιζίου στην αντιμετώπιση εκτάκτων αναγκών μετά την εκδήλωση χιονοπτώσεων και παγετού

Άμεσα μετά την εκδήλωση χιονοπτώσεων και παγετού εντός των διοικητικών ορίων του Δήμου και την πρώτη ενημέρωσή του και αναλόγως των εξελίξεων, ο Δήμαρχος Μαλεβιζίου, ως Αποκεντρωμένο Όργανο Πολιτικής Προστασίας, στα πλαίσια του θεσμικού του ρόλου για την αντιμετώπιση εκτάκτων αναγκών που μπορεί να προκύψουν από δασικές πυρκαγιές, επικοινωνεί με τις κατά τόπους αρμόδιες υπηρεσίες της ΕΛ.ΑΣ. και του Π.Σ., τους αρμόδιους Αντιδημάρχους, τους Προέδρους των Τοπικών Κοινοτήτων και τον πρόεδρο της οικείας Δ.Ε.Υ.Α., προκειμένου να εκτιμήσουν τις επιπτώσεις από την εκδήλωσή χιονοπτώσεων και παγετού.

Ο Δήμαρχος Μαλεβιζίου, εκτιμώντας τις εξελίξεις, όπως αυτές διαμορφώνονται από τις πληροφορίες που έχει συλλέξει ή από νεότερες πληροφορίες που ακολουθούν την εξέλιξη του καταστροφικού φαινομένου, συντονίζει και κινητοποιεί δια του Γραφείου Πολιτικής Προστασίας του Δήμου Μαλεβιζίου, το επιχειρησιακά εμπλεκόμενο δυναμικό και τα μέσα πολιτικής προστασίας του Δήμου, προκειμένου να δρομολογήσουν και να εκτελέσουν τις εξής δράσεις:

1. **Εξασφάλιση της επικοινωνίας** με τους λοιπούς επιχειρησιακά εμπλεκόμενους φορείς (Π.Σ., ΕΛ.ΑΣ, Ε.Κ.Α.Β., Τμήμα Πολιτικής Προστασίας της Περιφερειακής Ενότητας Ηρακλείου, Δ/ση Πολιτικής Προστασίας της Περιφέρειας Κρήτης, Δ/ση Πολιτικής Προστασίας της Αποκεντρωμένης Διοίκησης Κρήτης κλπ.).  
Η άμεση επικοινωνία με τους εμπλεκόμενους φορείς πραγματοποιείται δια μέσου του Γραφείου Πολιτικής Προστασίας και το Δήμαρχο. Η επικοινωνία και η ροή πληροφοριών περιγράφεται στο Κεφάλαιο 5.
2. **Συλλογή πληροφοριών** σχετικά με την επικρατούσα κατάσταση και τις επηρεαζόμενες περιοχές εντός των διοικητικών ορίων του Δήμου Μαλεβιζίου, σε συνεργασία με τις κατά τόπους υπηρεσίες της **ΕΛ.ΑΣ.**, του **Π.Σ.**, του **Λ.Σ.** και του **Ε.Κ.Α.Β.**, για την άμεση παροχή βοήθειας στους πληγέντες και την άμεση δρομολόγηση δράσεων πολιτικής προστασίας.

Η συνεχής επικοινωνία με τη Διεύθυνση Αστυνομίας Ηρακλείου, το Αστυνομικό Τμήμα Μαλεβιζίου και την Π.Υ Ηρακλείου για τη συλλογή περαιτέρω πληροφοριών που συνδέονται με τις επιπτώσεις του δασικών πυρκαγιών πραγματοποιείται από το Γραφείο Πολιτικής Προστασίας κατόπιν εντολής Δημάρχου.

Η επικοινωνία με το παράρτημα του Ε.Κ.Α.Β. και λοιπές Υγειονομικές Μονάδες (Κέντρα Υγείας, Ιδιωτικά Νοσοκομεία κλπ.), για συλλογή πληροφοριών σχετικά με τραυματισμένους πολίτες από την εκδήλωση δασικών πυρκαγιών πραγματοποιείται μέσω του Γραφείου Πολιτικής Προστασίας.

3. **Συλλογή πληροφοριών σχετικά με την εξέλιξη των επιχειρήσεων απεγκλωβισμού και διάσωσης** από την αρμόδια Πυροσβεστική Αρχή και  **ενημέρωση του Δημάρχου**.  
Η συλλογή πληροφοριών και η ενημέρωση προς το Δήμαρχο πραγματοποιείται από το Γραφείο Πολιτικής Προστασίας.
4. **Κινητοποίηση των αρμοδίων υπηρεσιών χειμερινής συντήρησης** του Δήμου για τον κατά προτεραιότητα αποχιονισμό τμημάτων του οδικού δικτύου αρμοδιότητας του Δήμου, κατόπιν σχετικού αιτήματος των φορέων (Π.Σ., ΕΚΑΒ, ΔΕΔΔΗΕ, κλπ) που επιχειρούν για διάσωση και απεγκλωβισμό ατόμων, παροχή ιατρικής βοήθειας, αποκατάσταση βλαβών, κλπ  
Το Γραφείο Πολιτικής Προστασίας του Δήμου είναι υπεύθυνο για την κινητοποίηση των αρμόδιων υπηρεσιών χειμερινής συντήρησης.
5. **Συλλογή πληροφοριών για τον αριθμό των πολιτών που θα χρειαστούν άμεση στέγαση** και ενημέρωση προς το Δήμαρχο.  
Το Αυτοτελές Τμήμα Κοινωνικής Προστασίας, Παιδείας, Πολιτισμού Δήμου Μαλεβιζίου συλλέγει τις πληροφορίες σε συνεργασία με τα συνεργεία της Γ.Δ.Α.Ε.Φ.Κ. και των υπαλλήλων της Δ/νσης Τεχνικών Υπηρεσιών και ενημερώνει το Δήμαρχο.
6. **Δρομολόγηση και συντονισμός δράσεων** για την άμεση υποστήριξη του έργου των λοιπών επιχειρησιακά εμπλεκόμενων φορέων (Π.Σ., ΕΛ.ΑΣ., κλπ) **στο έργο διάσωσης και απεγκλωβισμού με μέσα που διαθέτει ο Δήμος Μαλεβιζίου**.  
Ο Δήμαρχος συντονίζει την άμεση υποστήριξη του έργου των λοιπών επιχειρησιακά εμπλεκόμενων φορέων (Π.Σ., ΕΛ.ΑΣ., κλπ.). Τα μέσα που διαθέτει ο Δήμος παρουσιάζονται στο ΠΑΡΑΡΤΗΜΑ ΙΒ.
7. Την έκτακτη **σύγκληση του ΣΤΟ** σε ασφαλή χώρο, εφόσον κρίνεται αναγκαίο για την υποβοήθηση του έργου του Δημάρχου σύμφωνα με την παράγραφο 3.6 του παρόντος (και σύμφωνα με τα οριζόμενα στο αρθ. 13, Ν.3013/2002).  
Το ΣΤΟ συγκαλείται με μέριμνα του Γραφείου Πολιτικής Προστασίας μετά από εντολή του Δημάρχου.

8. **Ενεργοποίηση του μνημονίου ενεργειών** για περιπτώσεις εκτάκτων αναγκών που προέρχονται από την εκδήλωση χιονοπτώσεων ή παγετού.  
Η ενεργοποίηση πραγματοποιείται από το Γραφείο Πολιτικής Προστασίας.
9. **Ενημέρωση του Περιφερειάρχη Κρήτης και του αρμόδιου Αντιπεριφερειάρχη Ηρακλείου**, στο πλαίσιο συντονισμού και ιεράρχησης δράσεων πολιτικής προστασίας στην αντιμετώπιση εκτάκτων αναγκών και την άμεση/βραχεία διαχείριση των συνεπειών.  
Η ενημέρωση του Περιφερειάρχη και Αντιπεριφερειάρχη πραγματοποιείται από το Δήμαρχο.
10. **Ενημέρωση του ΚΕΠΠ/ΕΣΚΕ** σχετικά με την εξέλιξη των δράσεων του Δήμου Μαλεβιζίου, για την αντιμετώπιση εκτάκτων αναγκών και τη διαχείριση των συνεπειών.  
Η ενημέρωση πραγματοποιείται από το Γραφείο Πολιτικής Προστασίας.
11. **Άμεση ενημέρωση της Δ/σης Τεχνικών Υπηρεσιών και της Δ/σης Καθαριότητας** που εμπλέκονται σε αρχικό στάδιο, με στόχο την άμεση κινητοποίησή τους.  
Η ενημέρωση γίνεται από το Γραφείο Πολιτικής Προστασίας.
12. **Άμεση συγκρότηση συνεργείων** από υπαλλήλους του Δήμου Μαλεβιζίου (Τεχνικές Υπηρεσίες, Υπηρεσίες Δόμησης, Πολεοδομία κλπ.), προκειμένου να μεταβούν εντός της πληγείσας περιοχής και να προβούν σε άμεσο οπτικό έλεγχο υποδομών και τεχνικών έργων αρμοδιότητάς τους για τη διαπίστωση ζημιών που προκλήθηκαν από φυσικές καταστροφές και την εκτίμηση του δυναμικού και των μέσων που απαιτούνται για την άμεση αποκατάσταση της λειτουργίας αυτών.  
Η συγκρότηση των συνεργείων και επιτροπών πραγματοποιείται από τις Τεχνικές Υπηρεσίες του Δήμου και συντονίζεται από το Γραφείο Πολιτικής Προστασίας κατόπιν εντολής Δημάρχου. Κατάλογος με υπαλλήλους του Δήμου που διαθέτουν τα προσόντα για τη διενέργεια οπτικού ελέγχου παρουσιάζεται στο ΠΑΡΑΡΤΗΜΑ ΙΑ.
13. **Τήρηση κατάστασης με τα διατιθέμενα μέσα και προσωπικό που με εντολή Δημάρχου** έχουν εμπλακεί για την αντιμετώπιση εκτάκτων αναγκών και τη διαχείριση των συνεπειών από την εκδήλωση δασικών πυρκαγιών.  
Η τήρηση της κατάστασης πραγματοποιείται από το Γραφείο Πολιτικής Προστασίας.
14. **Άμεσος οπτικός έλεγχος στα κτίρια του Δήμου που στεγάζονται οι οργανικές μονάδες** που εμπλέκονται στην εφαρμογή του παρόντος σχεδίου, για τη διαπίστωση ζημιών.  
Πραγματοποιείται από τις Τεχνικές Υπηρεσίες του Δήμου Μαλεβιζίου οι οποίες και ενημερώνουν το Δήμαρχο. Κατάλογος με υπαλλήλους του Δήμου που διαθέτουν τα προσόντα για τη διενέργεια οπτικού ελέγχου παρουσιάζεται στο ΠΑΡΑΡΤΗΜΑ ΙΑ.

15. **Άμεσος οπτικός έλεγχος στις σχολικές μονάδες του Δήμου** για τη διαπίστωση ζημιών.

Πραγματοποιείται από τις Τεχνικές Υπηρεσίες του Δήμου Μαλεβιζίου οι οποίες και ενημερώνουν το Δήμαρχο. Κατάλογος με υπαλλήλους του Δήμου που διαθέτουν τα προσόντα για τη διενέργεια οπτικού ελέγχου παρουσιάζεται στο ΠΑΡΑΡΤΗΜΑ ΙΑ.

16. **Ενημέρωση της εταιρίας «Κτιριακές Υποδομές Α.Ε»**, ώστε να διενεργήσουν έλεγχο των Σχολικών Μονάδων, **εφόσον μετά τον άμεσο οπτικό έλεγχο των Σχολικών Μονάδων** από τους υπαλλήλους του Δήμου, που διαθέτουν τα κατάλληλα επαγγελματικά προσόντα όταν προκύψει η σχετική ανάγκη.

Η ενημέρωση πραγματοποιείται από το Δήμαρχο.

17. **Άμεση άρση εμποδίων στο οδικό δίκτυο αρμοδιότητας του Δήμου Μαλεβιζίου**, για τη διευκόλυνση της κίνησης των οχημάτων των σωστικών συνεργείων προς και από την πληγείσα περιοχή, τις νοσοκομειακές μονάδες, κλπ.

Αρμόδια Υπηρεσία είναι η Δ/ση Τεχνικών Υπηρεσιών του Δήμου Μαλεβιζίου.

18. **Έλεγχος του δικτύου παροχής πόσιμου νερού** (υδραγωγείο, δίκτυο διανομής, κλπ.) από τους αρμόδιους φορείς ύδρευσης του Δήμου (Δ.Ε.Υ.Α.) του Δήμου Μαλεβιζίου και τη λήψη μέτρων για τη **διασφάλιση της ποιότητας του πόσιμου νερού** σύμφωνα με την Δ1δ/ΓΠοικ.20275/23-03-2020 - ΑΔΑ: ΩΣ27465ΦΥΟ-ΟΧ1 εγκύκλιο του Υπουργείου Υγείας.

Η Δ.Ε.Υ.Α. Μαλεβιζίου είναι υπεύθυνη για τη δράση αυτή ενώ ο Δήμος Μαλεβιζίου συνδράμει στο έργο της Δ.Ε.Υ.Α.Μ.

Επιπλέον, οι αρμόδιες υπηρεσίες του Δήμου Μαλεβιζίου σε συνεργασία με τη **Δ/ση Δημόσιας Υγείας της Περιφερειακής Ενότητας Ηρακλείου** προβαίνουν άμεσα σε υγειονομικό έλεγχο των συστημάτων ύδρευσης στις πληγείσες περιοχές, για τη διασφάλιση της ποιότητας του πόσιμου ύδατος. Σε περίπτωση που διαπιστωθούν φθορές ή βλάβες στο δίκτυο ύδρευσης αρμοδιότητάς τους, αυτές αντιμετωπίζονται άμεσα σύμφωνα και με τα προβλεπόμενα στην Δ1δ/ΓΠοικ.20275/23-03-2020 Εγκύκλιο του Υπουργείου Υγείας.

19. **Άμεσος καθαρισμός των εσχάρων των φρεατίων υδροσυλλογής και των λοιπών αντιπλημμυρικών έργων** από φερτά υλικά λόγω των πλημμυρικών υδάτων που πιθανόν να έχουν προκληθεί λόγω των συνεπειών των δασικών πυρκαγιών, προς αποκατάσταση της λειτουργικότητάς τους.

Τον καθαρισμό αναλαμβάνει η Δ.Ε.Υ.Α. του Δήμου Μαλεβιζίου σε συνεργασία με την Τεχνική Υπηρεσία του Δήμου.

20. Διασφάλιση σε **ασφαλείς χώρους** της λειτουργίας των υπηρεσιών του Δήμου Μαλεβιζίου, μετά την εκδήλωση του καταστροφικού φαινομένου.

Ασφαλείς χώροι θα ορισθούν από το Γραφείο Πολιτικής Προστασίας αμέσως μετά την αξιολόγηση της έκτασης του καταστροφικού φαινομένου.

21. **Διάθεση κατάλληλων κλειστών θερμαινόμενων κτηριακών υποδομών** για την προστασία των αστέγων και σχετική ενημέρωσή τους με δημόσιες ανακοινώσεις. Θερμαινόμενοι χώροι ορίζονται από το Γραφείο Πολιτικής Προστασίας.
22. **Συγκέντρωση των αιτημάτων ενεργοποίησης των μνημονίων συνεργασίας με ιδιωτικούς φορείς** που πραγματοποιούνται από τις οργανικές μονάδες του Δήμου, για την εξασφάλιση επιπλέον πόρων στην αντιμετώπιση εκτάκτων αναγκών, σύμφωνα με τα αναφερόμενα στο ΠΑΡΑΡΤΗΜΑ Ε.  
Η συγκέντρωση των αιτημάτων πραγματοποιείται από τον Αντιδήμαρχο Πολιτικής Προστασίας. Κατόπιν ο Αντιδήμαρχος φροντίζει να μην εκτελούνται με απευθείας ανάθεση, εργασίες που αφορούν το ίδιο αντικείμενο, ώστε να μην θεωρείται ότι υπάρχει κατάτμηση έργου. Τα μνημόνια συνεργασίας παρατίθενται στο ΠΑΡΑΡΤΗΜΑ Δ.
23. **Ενεργοποίηση των μνημονίων συνεργασίας με ιδιωτικούς φορείς**, εφόσον συντρέχουν λόγοι, για την εξασφάλιση επιπλέον πόρων στην αντιμετώπιση εκτάκτων αναγκών και τη διαχείριση των συνεπειών την εκδήλωση δασικών πυρκαγιών καθώς και την υποστήριξη του έργου του Πυροσβεστικού Σώματος για τον έλεγχο και την καταστολή τους κατόπιν σχετικού αιτήματος του ΠΣ απευθείας ή μέσω του ΚΕΠΠ/ΕΣΚΕ.  
Πραγματοποιείται από το Γραφείο Πολιτικής Προστασίας κατόπιν εντολής Δημάρχου. Τα μνημόνια συνεργασίας παρατίθενται στο ΠΑΡΑΡΤΗΜΑ Δ.
24. Υποβολή αιτήματος προς τον Περιφερειάρχη Κρήτης ή τον Συντονιστή της Αποκεντρωμένης Διοίκησης Κρήτης για την κήρυξη του Δήμου ή περιοχών αυτού σε **κατάσταση έκτακτης ανάγκης Πολιτικής Προστασίας**.  
Η υποβολή αιτήματος πραγματοποιείται από το Δήμαρχο.
25. **Έκδοση απόφασης διακοπής μαθημάτων**, λόγων εκτάκτων συνθηκών εντός των διοικητικών ορίων του Δήμου (αρθ. 94 παρ. 4.27 του Ν.3852/2010) σε συνεργασία με την οικεία Περιφερειακή Διεύθυνση Πρωτοβάθμιας και Δευτεροβάθμιας Εκπαίδευσης και τον Περιφερειάρχη Κρήτης.  
Η απόφαση εκδίδεται από το Δήμαρχο κατόπιν συνεργασίας με την Περιφερειακή Διεύθυνση Πρωτοβάθμιας και Δευτεροβάθμιας Εκπαίδευσης και τον Περιφερειάρχη Κρήτης.
26. Συνδρομή στους Διευθυντές σχολικών μονάδων Α/θμιας και Β/θμιας Εκπαίδευσης, μετά την εκδήλωση δασικών πυρκαγιών πλησίον ή εντός των σχολικών μονάδων, για την **ασφαλή αποχώρηση των μαθητών** από το σχολικό συγκρότημα και την εν συνεχεία παραλαβή των μαθητών με ασφάλεια από τους γονείς ή τους κηδεμόνες τους.  
Η δράση αυτή πραγματοποιείται από την Τεχνική Υπηρεσία ή τα αρμόδια συνεργεία του Δήμου κατόπιν εντολής Δημάρχου και σε συνεργασία με τους Διευθυντές σχολικών μονάδων.

27. Την υποβολή αιτήματος για **συνδρομή με υλικά και μέσα** προς ενίσχυση του έργου του Δήμου Μαλεβιζίου από **όμορους Δήμους**, την **Περιφέρεια Κρήτης**, **Αποκεντρωμένη Διοίκηση** ή το **ΚΕΠΠ**.  
Το αίτημα υποβάλλεται από το Γραφείο Πολιτικής Προστασίας κατόπιν εντολής Δημάρχου.
28. Την υποβολή αιτήματος για **συνδρομή με υλικά και μέσα** προς ενίσχυση του έργου του Δήμου Μαλεβιζίου για την εφαρμογή του παρόντος Σχεδίου, **από τη Δ/ση Πολιτικής Προστασίας της Περιφέρειας Κρήτης**. Ειδικότερα, όταν το αίτημα συνδρομής αφορά **φορείς της κεντρικής διοίκησης** (Υπουργείο Εθνικής Άμυνας, Υπουργείο Υγείας, κλπ), αυτό δρομολογείται **δια του ΚΕΠΠ/ΕΣΚΕ**.  
Το αίτημα για συνδρομή από την οικεία Περιφέρεια ή από όμορους Δήμους ή άλλους φορείς (Ενοπλες Δυνάμεις, κλπ) υποβάλλεται μέσω του ΚΕΠΠ/ΕΣΚΕ από το Δήμαρχο.
29. **Άμεση επικοινωνία με τον Αντιπεριφερειάρχη της Π.Ε. Ηρακλείου**, στις περιπτώσεις που ο Αντιπεριφερειάρχης συντονίζει και εποπτεύει τη διάθεση προσωπικού και μέσων των αρμόδιων υπηρεσιών της Περιφέρειας, οι οποίες λειτουργούν στα όρια της Περιφερειακής τους Ενότητας.  
Η επικοινωνία πραγματοποιείται από το Δήμαρχο.
30. Την  **ενημέρωση κοινού** για δράσεις πολιτικής προστασίας που δρομολογούνται από το Δήμο για την αντιμετώπιση εκτάκτων αναγκών και την άμεση/βραχεία διαχείριση των συνεπειών, καθώς και για τη λήψη μέτρων αυτοπροστασίας.  
Η ενημέρωση κοινού για αυτή τη δράση πραγματοποιείται από το Δήμαρχο και το Γραφείο Πολιτικής Προστασίας σε συνεργασία με το Αυτοτελές Γραφείο Επικοινωνίας και Δημοσίων Σχέσεων. Νοείται ότι η επίσημη ενημέρωση του κοινού σχετικά με θέματα που αφορούν τον έλεγχο και την καταστολή των δασικών πυρκαγιών, καθώς και των επιχειρήσεων έρευνας και διάσωσης λόγω δασικών πυρκαγιών αποτελεί αρμοδιότητα του Αρχηγείου του Π.Σ.
31. Την  **ενημέρωση του Συντονιστή Αποκεντρωμένης Διοίκησης Κρήτης**, στο πλαίσιο συντονισμού και ιεράρχησης δράσεων πολιτικής προστασίας στην αντιμετώπιση εκτάκτων αναγκών και την άμεση/βραχεία διαχείριση των συνεπειών.  
Η ενημέρωση πραγματοποιείται από το Δήμαρχο ή από το Γραφείο Πολιτικής Προστασίας κατόπιν εντολής Δημάρχου.
32. Την ενεργοποίηση **εθελοντικών οργανώσεων** πολιτικής προστασίας που δραστηριοποιούνται στο Δήμο για υποστηρικτικές δράσεις στο έργο του Δήμου Μαλεβιζίου.  
Πραγματοποιείται από το Γραφείο Πολιτικής Προστασίας κατόπιν εντολής Δημάρχου. Οι σχετικές εθελοντικές οργανώσεις του Δήμου Μαλεβιζίου παρουσιάζονται στο ΠΑΡΑΡΤΗΜΑ Γ.

33. **Παραμονή, μερική αποκλιμάκωση ή ολική αποκλιμάκωση των πόρων** που έχουν διατεθεί για τη διαχείριση της κατάστασης.  
Με εντολή Δημάρχου πραγματοποιείται από το Γραφείο Πολιτικής Προστασίας η ενημέρωση για την παραμονή, μερική ή ολική αποκλιμάκωση των πόρων.
34. Μέρμινα για την **εξασφάλιση των οικονομικών πόρων** για την υλοποίηση των δράσεων που προβλέπονται στον αντίστοιχο σχεδιασμό των εμπλεκόμενων υπηρεσιακών μονάδων του Δήμου, σύμφωνα με το παρόν σχέδιο.  
Η Δ/ση Οικονομικών Υπηρεσιών του Δήμου Μαλεβιζίου μεριμνά για την εξασφάλιση των οικονομικών πόρων που απαιτούνται για την υποστήριξη των δράσεων. Σχετικές κατευθύνσεις παρουσιάζονται στο ΠΑΡΑΡΤΗΜΑ Ε.
35. Μέρμινα για την **έκδοση όλων των διοικητικών πράξεων** που απαιτούνται για τη λειτουργία των εμπλεκόμενων επιχειρησιακών μονάδων του Δήμου.  
Οι Διοικητικές Υπηρεσίες του Δήμου μεριμνούν για την έκδοση των διοικητικών πράξεων.
36. **Συνδρομή προσωπικού και μέσων του Δήμου Μαλεβιζίου στην υποστήριξη** του έργου της καταστολής των δασικών πυρκαγιών που διενεργείται με ευθύνη του Π.Σ. (υδροφόρα οχήματα, μηχανήματα έργων, κλπ.). Νοείται ότι αιτήματα του Π.Σ. για υποστήριξη του έργου του, που αρχικά υποβάλλονται τηλεφωνικά, θα πρέπει να ακολουθούνται με την αποστολή σχετικού εγγράφου.  
Πραγματοποιείται κατόπιν εντολής Δημάρχου. Οι κατάλογοι παρατίθενται στο ΠΑΡΑΡΤΗΜΑ ΙΑ και ΠΑΡΑΡΤΗΜΑ ΙΒ.
37. Ό,τι άλλο κρίνεται απαραίτητο για την αντιμετώπιση εκτάκτων αναγκών λόγω εκδήλωσης δασικών πυρκαγιών, στο πλαίσιο των αρμοδιοτήτων τους.

Νοείται ότι αιτήματα των αρμόδιων υπηρεσιών χειμερινής συντήρησης των Δήμων (Διευθύνουσες Υπηρεσίες), για την πέρα των προβλεπόμενων από το σχεδιασμό τους κάλυψη αναγκών σε υλικά και μέσα για τον αποχιονισμό και την αντιμετώπιση παγετού στο οδικό δίκτυο αρμοδιότητάς τους, απευθύνονται πρωτίστως στις οριζόμενες **«Προϊστάμενες Αρχές» ή «Εποπτεύουσες Αρχές»** σύμφωνα με τις διατάξεις που ισχύουν για την εκτέλεση δημοσίων έργων. Σε περιπτώσεις εκτάκτων αναγκών, που τα διαθέσιμα μέσα και τα υλικά του προγράμματος χειμερινής συντήρησης δεν επαρκούν για την άμεση αντιμετώπιση χιονοπτώσεων και παγετού στο οδικό δίκτυο αρμοδιότητας του Δήμου, οι αρμόδιες υπηρεσίες χειμερινής συντήρησης των Δήμων δύναται να αιτηθούν από τα οικεία Γραφεία Πολιτικής Προστασίας την ενεργοποίηση του Μητρώου Εργοληπτών για την αντιμετώπιση εκτάκτων αναγκών του Δήμου για την διάθεση επιπλέον πόρων.

Το έργο του Δημάρχου στην αντιμετώπιση εκτάκτων αναγκών και την άμεση/βραχεία διαχείριση των συνεπειών υποστηρίζεται από το Γραφείο Πολιτικής Προστασίας του Δήμου Μαλεβιζίου, το οποίο με εντολή Δημάρχου συντονίζει το έργο της διάθεσης του απαραίτητου δυναμικού και μέσων εντός των ορίων του οικείου Δήμου.

Ο **Αντιδήμαρχος** θεμάτων Πολιτικής Προστασίας συνδράμει το Δήμαρχο στο έργο του συντονισμού δράσεων και διάθεσης του απαραίτητου δυναμικού και μέσων, εντός των ορίων του Δήμου, για την αντιμετώπιση εκτάκτων αναγκών και τη διαχείριση των συνεπειών. Παρακολουθεί την υλοποίηση των δράσεων του Δήμου Μαλεβιζίου στην αντιμετώπιση κινδύνων λόγω δασικών πυρκαγιών, σε συνεργασία με το Γραφείο Πολιτικής Προστασίας του Δήμου και τις λοιπές αρμόδιες οργανικές μονάδες του Δήμου.

Οι **Πρόεδροι των Τοπικών Κοινοτήτων** Δήμου Μαλεβιζίου ενημερώνουν το Δήμαρχο για την επικρατούσα κατάσταση στην περιοχή αρμοδιότητάς τους (κατολισθήσεις, καταρρεύσεις κτιρίων, εγκλωβισμοί κλπ), επικουρούν το έργο του Δημάρχου στην περίπτωση που αποφασιστεί το μέτρο της οργανωμένης απομάκρυνσης πολιτών και συμμετέχουν στο ΣΤΟ, εάν κληθούν.

### 3.6 Δράσεις του Δήμου Μαλεβιζίου στην άμεση/βραχεία διαχείριση συνεπειών μετά την εκδήλωση χιονοπτώσεων και παγετού

Στη φάση αυτή δρομολογούνται περαιτέρω δράσεις αρωγής στους πληγέντες, γίνεται εκτίμηση ζημιών και λαμβάνονται οι αποφάσεις για την άμεση/βραχεία αποκατάσταση των καταστροφών.

Στο πλαίσιο του παρόντος Σχεδίου, η άμεση/βραχεία διαχείριση συνεπειών από το Δήμο Μαλεβιζίου συνδέεται με τις εξής δράσεις:

1. **Συλλογή πληροφοριών και ενημέρωση του Δημάρχου** για το συνολικό αριθμό των πολιτών, οι κατοικίες των οποίων έχουν υποστεί σοβαρές ζημιές.

Το Γραφείο Πολιτικής Προστασίας είναι υπεύθυνο για τη δράση αυτή.

2. **Παροχή βοήθειας στους πληγέντες** (φαρμακευτικό υλικό, καύσιμα, τρόφιμα, είδη πρώτης ανάγκης) σε κατοίκους που έχουν αποκλειστεί λόγω πολυήμερης διακοπής της κυκλοφορίας στο οδικό δίκτυο εξαιτίας χιονοπτώσεων και παγετού, με την συνδρομή του Π.Σ.

Ο Δήμαρχος ενημερώνεται από το Γραφείο Πολιτικής Προστασίας και τους υπόλοιπους εμπλεκόμενους φορείς και είναι υπεύθυνος για την τελική εκτίμηση του αριθμού των πολιτών στην περιοχή ευθύνης του Δήμου Μαλεβιζίου, για τους οποίους θα πρέπει να εξασφαλιστούν άμεσα καταλύματα/βοήθεια, με βάση τις πληροφορίες σχετικά με τον αριθμό των κατοικιών που έχουν καταρρεύσει ή υποστεί σοβαρές ζημιές ή αποκλειστεί στην περιοχή ευθύνης τους. Ο Δήμαρχος ενημερώνει τον Περιφερειάρχη Κρήτης και το Γενικό Γραμματέα Αποκεντρωμένης Διοίκησης Κρήτης για τον εν λόγω εκτιμώμενο αριθμό.

3. **Εύρεση καταλυμάτων** σε στεγασμένους θερμαινόμενους χώρους (τουριστικά καταλύματα, κλπ) για τους πολίτες του Δήμου, η διαμονή στις κατοικίες των οποίων λόγω χιονοπτώσεων και παγετού έχει καταστεί αδύνατη, λόγω πολυήμερης διακοπής δικτύων παροχής ηλεκτρικού ρεύματος και ύδρευσης, ιδίως σε ορεινές και απομακρυσμένες περιοχές, σε συνεργασία με τη Δ/ση Πολιτικής Προστασίας της Περιφέρειας Κρήτης.



Το Γραφείο Πολιτικής Προστασίας είναι υπεύθυνο να βρει καταλύματα για τους πολίτες του Δήμου (ΠΑΡΑΡΤΗΜΑ Ζ).

4. **Οργάνωση χώρων για την υποδοχή και διαβίωση των πληγέντων** μετά από την εκδήλωση χιονοπτώσεων και παγετού (χώροι καταφυγής πληθυσμού και οργάνωσης καταυλισμών), εφόσον τούτο αποφασιστεί από το Δήμαρχο λόγω των πλεονεκτημάτων που μπορεί να διαθέτει ο Δήμος για την υλοποίηση της δράσης αυτής (ΠΑΡΑΡΤΗΜΑ Η2).

Την οργάνωση των καταυλισμών πραγματοποιεί το Γραφείο Πολιτικής Προστασίας.

5. **Διενέργεια ελέγχου λειτουργίας των βασικών δικτύων υποδομής και προετοιμασίας των προκαθορισμένων χώρων** για την υποδοχή και διαβίωση των πληγέντων.

Πραγματοποιείται από το Γραφείο Πολιτικής Προστασίας.

6. **Μίσθωση καταλυμάτων για την προσωρινή στέγαση πολιτών** σύμφωνα με τις διαδικασίες που περιγράφονται στο ΠΑΡΑΡΤΗΜΑ Ε, εφόσον κριθεί απαραίτητο.

Η Δ/ση Οικονομικών Υπηρεσιών διενεργεί με εντολή του Δημάρχου τις διαδικασίες μίσθωσης καταλυμάτων. Ο κατάλογος των ξενοδοχείων παρατίθεται στο ΠΑΡΑΡΤΗΜΑ Ζ.

7. **Συγκρότηση επιτροπών για την καταγραφή και εκτίμηση ζημιών σε κατοικίες**, προκειμένου να χορηγηθούν οι προβλεπόμενες οικονομικές ενισχύσεις για την κάλυψη των πρώτων αναγκών των πληγέντων, για επισκευές κύριας οικίας ή αντικατάσταση οικοσκευής (ΚΥΑ 33862/6-05-2019 - ΦΕΚ 1669 Β).

Η συγκρότηση και αποστολή των επιτροπών καθώς και η καταγραφή και εκτίμηση ζημιών πραγματοποιείται από το Αυτοτελές Τμήμα Κοινωνικής Προστασίας, Παιδείας, Πολιτισμού Δήμου Μαλεβιζίου κατόπιν εντολής Δημάρχου και σε συνεργασία με τη Δ/ση Τεχνικών Υπηρεσιών και τη Δ/ση Οικονομικών Υπηρεσιών. Με την απόφαση 2511/2019 έχει οριστεί η τριμελής επιτροπή για το Δήμο Μαλεβιζίου. Στο ΠΑΡΑΡΤΗΜΑ ΙΑ παρατίθεται η λίστα με τους υπαλλήλους που απαρτίζουν την επιτροπή αυτή.

8. **Συντονισμός δράσεων και διάθεσης του απαραίτητου δυναμικού και μέσων**, εντός των ορίων του Δήμου Μαλεβιζίου, για την άμεση/βραχεία διαχείριση συνεπειών λόγω δασικών πυρκαγιών, σύμφωνα με το άρθρο 13 του Ν. 3013/2002.

Ο συντονισμός πραγματοποιείται από το Δήμαρχο.

9. **Κινητοποίηση των αρμόδιων Υπηρεσιών για άμεσο έλεγχο και αποκατάσταση της λειτουργίας υποδομών αρμοδιότητάς τους.**

Με εντολή του Δημάρχου, κινητοποιούνται από το Γραφείο Πολιτικής Προστασίας η Δ/ση Τεχνικών Υπηρεσιών, η Δ/ση Καθαριότητας και Ανακύκλωσης καθώς και όλες οι αρμόδιες υπηρεσίες του Δήμου και η Δ.Ε.Υ.Α.Μ. του Δήμου Μαλεβιζίου.

10. Περαιτέρω **αποκατάσταση βατότητας των αποκλεισμένων οδών** αρμοδιότητας του Δήμου Μαλεβιζίου με την απομάκρυνση φερτών υλικών, πλημμυρικών υδάτων και μπαζών από το οδόστρωμα και αποκατάσταση της οδικής κυκλοφορίας αρμοδιότητας του Δήμου Μαλεβιζίου.  
Για τις οδούς αρμοδιότητας Δήμου Μαλεβιζίου αρμόδια υπηρεσία είναι η Δ/ση Τεχνικών Υπηρεσιών του Δήμου Μαλεβιζίου.
11. **Προσωρινή αποθήκευση, μεταφόρτωση, ανάκτηση και διάθεση των ανωτέρω φερτών υλικών και μπαζών**, σύμφωνα με την κείμενη νομοθεσία διαχείρισης μη επικίνδυνων στερεών αποβλήτων.  
Αρμόδια για τις οδούς, που είναι υπεύθυνος ο Δήμος Μαλεβιζίου, είναι η Δ/ση Τεχνικών Υπηρεσιών του Δήμου. Ο χώρος απόθεσης παρατίθεται στο ΠΑΡΑΡΤΗΜΑ Η1.
12. Περαιτέρω **αποκατάσταση βλαβών στο δίκτυο ύδρευσης και αποχέτευσης**, εφόσον συντρέχουν λόγοι.  
Η αποστολή συνεργείων για άμεσο έλεγχο και αποκατάσταση της λειτουργίας τυχόν βλαβών πραγματοποιείται απ τη Δ.Ε.Υ.Α. του Δήμου Μαλεβιζίου.
13. Περαιτέρω **καθαρισμός των εσχάρων των φρεατίων υδροσυλλογής** στις οδούς αρμοδιότητάς του Δήμου Μαλεβιζίου και **καθαρισμός λοιπών αντιπλημμυρικών έργων** αρμοδιότητάς του από φερτά υλικά λόγω των πλημμυρικών υδάτων ή καταστροφών που έχουν προκληθεί από πυρκαγιές, προς αποκατάσταση της λειτουργικότητάς τους.  
Τον καθαρισμό αναλαμβάνει η Δ.Ε.Υ.Α.Μ. του Δήμου Μαλεβιζίου σε συνεργασία με την Τεχνική Υπηρεσία του Δήμου και ανάλογα με το ποιός είναι ο φορέας υλοποίησης και συντήρησης των έργων.
14. Περαιτέρω υποστήριξη του έργου των συνεργείων **αποκατάστασης βλαβών δικτύων παροχής κοινής ωφέλειας** (ΔΕΔΔΗΕ, κλπ.) με μέσα που διαθέτει ο Δήμος, εφόσον συντρέχουν λόγοι.  
Τα μέσα που διαθέτει ο Δήμος παρουσιάζονται στο ΠΑΡΑΡΤΗΜΑ ΙΒ ενώ η δράση αυτή πραγματοποιείται σε συνεργασία της Τεχνικής Υπηρεσίας με τους εμπλεκόμενους φορείς.
15. Επεμβάσεις για την **άρση των επικινδυνοτήτων**, την κατεδάφιση των επικινδύνως ετοιμόρροπων κτιρίων και την απομάκρυνση των ερειπίων.  
Για τη δράση αυτή ενεργοποιείται ο αρμόδιος μηχανισμός της Τεχνικής Υπηρεσίας του Δήμου Μαλεβιζίου.
16. Περαιτέρω **έλεγχος υποδομών και τεχνικών έργων αρμοδιότητας** του Δήμου, καθώς και **έλεγχος καλής λειτουργίας αντιπλημμυρικών έργων** τα οποία βρίσκονται εντός της πληγείσας περιοχής, για τη διαπίστωση ζημιών.

Πραγματοποιείται από τα συνεργεία των Τεχνικών Υπηρεσιών του Δήμου κατόπιν εντολής Δημάρχου.

17. **Παραμονή, μερική αποκλιμάκωση ή ολική αποκλιμάκωση των πόρων** που έχουν διατεθεί για τη διαχείριση της κατάστασης.  
Με εντολή Δημάρχου πραγματοποιείται από το Γραφείο Πολιτικής Προστασίας η ενημέρωση για την παραμονή, μερική ή ολική αποκλιμάκωση των πόρων.
18. Υποβολή αιτήματος προς τον Περιφερειάρχη Κρήτης ή τον Συντονιστή της Αποκεντρωμένης Διοίκησης Κρήτης για κήρυξη των πληγέντων περιοχών από δασικές πυρκαγιές του Δήμου (Τοπικές Κοινότητες, Δημοτικά Διαμερίσματα) **σε Κατάσταση Έκτακτης Ανάγκης Πολιτικής Προστασίας**, σύμφωνα με τις κατευθυντήριες οδηγίες της ΓΓΠΠ (2300/29-03-2016 έγγραφο της Δ/σης Σχεδιασμού & Αντιμετώπισης Εκτάκτων Αναγκών της ΓΓΠΠ - ΑΔΑ: ΩΜΣΚ465ΦΘΕ-7ΒΞ).  
Η υποβολή αιτήματος πραγματοποιείται από το Δήμαρχο.
19. Υποβολή αιτήματος προς τον Γενικό Γραμματέα Πολιτικής Προστασίας για την **ενεργοποίηση του Μνημονίου Συνεργασίας μεταξύ της Ελληνικής Αρχής Γεωλογικών και Μεταλλευτικών Ερευνών (Ε.Α.Γ.Μ.Ε.) και της ΓΓΠΠ**, σε περιπτώσεις συντελεσθέντος ή εν εξελίξει καταστροφικού φαινομένου γεωλογικής αιτιολογίας (κατολισθήσεις, εδαφικές υποχωρήσεις, καθιζήσεις), σύμφωνα με τα 4927/5-07-2016 και 6044/25-08-2016 έγγραφα της Δ/σης Σχεδιασμού & Αντιμετώπισης Εκτάκτων Αναγκών της ΓΓΠΠ.  
Η υποβολή αιτήματος πραγματοποιείται από το Γραφείο Πολιτικής Προστασίας κατόπιν εντολής Δημάρχου.
20. Περαιτέρω ενημέρωση του **Συντονιστή Αποκεντρωμένης Διοίκησης Κρήτης**, στο πλαίσιο συντονισμού και ιεράρχησης δράσεων πολιτικής προστασίας στην αντιμετώπιση εκτάκτων αναγκών και την άμεση/βραχεία διαχείριση των συνεπειών.  
Η ενημέρωση πραγματοποιείται από το Δήμαρχο ή από το Γραφείο Πολιτικής Προστασίας κατόπιν εντολής Δημάρχου.
38. Περαιτέρω ενημέρωση του **ΚΕΠΠ/ΕΣΚΕ** σχετικά με την εξέλιξη των δράσεων του Δήμου Μαλεβιζίου, για την αντιμετώπιση εκτάκτων αναγκών και τη διαχείριση των συνεπειών.  
Η ενημέρωση πραγματοποιείται από το Γραφείο Πολιτικής Προστασίας.
21. Περαιτέρω **ενεργοποίηση εθελοντικών οργανώσεων πολιτικής προστασίας** που δραστηριοποιούνται στο Δήμο για υποστηρικτικές δράσεις στο έργο του Δήμου.

Η ενεργοποίηση πραγματοποιείται από το Γραφείο Πολιτικής Προστασίας. Για το Δήμο Μαλεβιζίου οι σχετικές εθελοντικές οργανώσεις δίνονται στο ΠΑΡΑΡΤΗΜΑ Γ.

22. **Επιστροφή των πολιτών που απομακρύνθηκαν προληπτικά** από την πληγείσα περιοχή όπου διαβιούν, εφόσον χρειάζονται μεταφορά.

Πραγματοποιείται με εντολή Δημάρχου προς το Γραφείο Πολιτικής Προστασίας.

23. Μέρμνα για την **εξασφάλιση των οικονομικών πόρων** για την υλοποίηση των δράσεων που προβλέπονται στον αντίστοιχο σχεδιασμό των εμπλεκόμενων υπηρεσιακών μονάδων του Δήμου, σύμφωνα με το παρόν σχέδιο.

Η Δ/ση Οικονομικών Υπηρεσιών του Δήμου Μαλεβιζίου μεριμνούν για την εξασφάλιση των οικονομικών πόρων που απαιτούνται για την υποστήριξη των δράσεων.

24. Αποστολή αιτήματος στη Δ/ση Οικονομικής και Αναπτυξιακής Πολιτικής / Τμήμα Επιχορηγήσεων Τ.Α. του Υπουργείου Εσωτερικών για **χορήγηση οικονομικής ενίσχυσης** σε όσους περιήλθαν σε κατάσταση ανάγκης συνεπεία δασικών πυρκαγιών.

Η αποστολή αιτήματος πραγματοποιείται από το Αυτοτελές Τμήμα Κοινωνικής Προστασίας, Παιδείας, Πολιτισμού Δήμου Μαλεβιζίου του Δήμου Μαλεβιζίου.

25. Μέρμνα για την **έκδοση όλων των διοικητικών πράξεων** που απαιτούνται για τη λειτουργία των εμπλεκόμενων επιχειρησιακών μονάδων του Δήμου.

Η Δ/ση Διοικητικών Υπηρεσιών του Δήμου μεριμνούν για την έκδοση των διοικητικών πράξεων.

26. Περαιτέρω **ενεργοποίηση των μνημονίων συνεργασίας** με ιδιωτικούς φορείς (εφόσον συντρέχουν λόγοι) για την εξασφάλιση επιπλέον πόρων για την άμεση/βραχεία διαχείριση συνεπειών λόγω δασικών πυρκαγιών.

Πραγματοποιείται από το Γραφείο Πολιτικής Προστασίας κατόπιν εντολής Δημάρχου. Τα μνημόνια συνεργασίας παρατίθενται στο ΠΑΡΑΡΤΗΜΑ Δ.

27. Ό,τι άλλο κρίνεται απαραίτητο για την άμεση/βραχεία διαχείριση των συνεπειών από την εκδήλωση δασικών πυρκαγιών, στο πλαίσιο των αρμοδιοτήτων του.

Πέραν των ανωτέρω, οι αρμόδιες υπηρεσίες του Δήμου Μαλεβιζίου σε συνεργασία με την Δ/ση Δημόσιας Υγείας της οικείας Περιφερειακής Ενότητας Ηρακλείου (Δ.ΥΓ2/49487/5-8-2011 έγγραφο του ΥΥΚΑ, Δ1δ/ ΓΠ οικ.8565/16-11-2017 - ΑΔΑ: Ψ3ΝΥ465ΦΥΟ-ΥΜ4 Εγκύκλιο του Υπουργείου Υγείας) προβαίνουν άμεσα σε υγειονομικό έλεγχο λειτουργίας των συστημάτων ύδρευσης στις πληγείσες περιοχές, για τη διασφάλιση της ποιότητας του πόσιμου ύδατος. Σε περίπτωση που διαπιστωθούν φθορές ή βλάβες στο δίκτυο ύδρευσης αρμοδιότητάς τους, αυτές αντιμετωπίζονται άμεσα σύμφωνα και με τα προβλεπόμενα στα Δ1δ/ ΓΠ οικ.8565/16-11-2017 - ΑΔΑ:

Ψ3ΝΥ465ΦΥΟ-ΥΜ4 και Δ1/ΓΠοικ.53542/17-07-2019 Εγκύκλιος- «Λήψη μέτρων διασφάλισης της Δημόσιας Υγείας μετά από έντονα καιρικά και πλημμυρικά φαινόμενα» έγγραφα του Υπουργείου Υγείας

Το έργο του Δημάρχου στην αντιμετώπιση εκτάκτων αναγκών και την άμεση/βραχεία διαχείριση των συνεπειών υποστηρίζεται από το **Γραφείο Πολιτικής Προστασίας** του Δήμου, το οποίο με εντολή Δημάρχου συντονίζει το έργο της διάθεσης του απαραίτητου δυναμικού και μέσων εντός των ορίων του Δήμου Μαλεβιζίου.

Ο **Αντιδήμαρχος** θεμάτων Πολιτικής Προστασίας **συνδράμει** το Δήμαρχο στο έργο του συντονισμού δράσεων και διάθεσης του απαραίτητου δυναμικού και μέσων, εντός των ορίων του Δήμου, για την αντιμετώπιση εκτάκτων αναγκών και τη διαχείριση των συνεπειών. **Παρακολουθεί** την υλοποίηση των δράσεων του Δήμου Μαλεβιζίου στην αντιμετώπιση κινδύνων λόγω δασικών πυρκαγιών, σε συνεργασία με το Γραφείο Πολιτικής Προστασίας του Δήμου και τις λοιπές αρμόδιες οργανικές μονάδες του Δήμου.

Οι **Πρόεδροι των Τοπικών Κοινοτήτων** λαμβάνουν μέτρα για την άμεση αποκατάσταση των ζημιών επείγοντος χαρακτήρα στα δίκτυα ύδρευσης και αποχέτευσης και σε εξαιρετικές περιπτώσεις αναθέτουν την εκτέλεση των εργασιών αποκατάστασης ζημιών μικρής κλίμακας, εάν από την καθυστέρηση αποκατάστασης δημιουργείται άμεσος κίνδυνος για την επαρκή υδροδότηση της τοπικής κοινότητας, ενημερώνοντας εγγράφως για το λόγο αυτόν τον αρμόδιο Αντιδήμαρχο ή τον Πρόεδρο της Δ.Ε.Υ.Α.Μ. Επιπλέον ενημερώνουν το Δήμαρχο για πρόσθετες ανάγκες που έχουν προκύψει σε τοπικό επίπεδο.

Διευκρινίζεται ότι στις δράσεις άμεσης/βραχείας αποκατάστασης των συνεπειών από την εκδήλωση χιονοπτώσεων και παγετού (συμπεριλαμβανομένων και τυχόν επαγόμενων τους φαινομένων, όπως κατολισθήσεις κλπ.) **περιλαμβάνονται οι κατεπείγουσες απλές τεχνικές εργασίες**, που δεν απαιτούν μελέτη, ή **οι υπηρεσίες που πρέπει να υλοποιηθούν κατά τη διάρκεια ή αμέσως μετά** την εκδήλωση των φαινομένων, όπως είναι η άρση των επικινδυνότητων, η άρση καταπτώσεων και εμποδίων στο οδικό δίκτυο κ.ο.κ.

**Η εν συνεχεία μεσοπρόθεσμη και μακροπρόθεσμη ολοκλήρωση της αποκατάστασης ζημιών και άρσης κινδύνων** που οφείλονται στην εκδήλωση χιονοπτώσεων και παγετού με καταστροφικές συνέπειες, τα συναφή επείγουσας αποκατάστασης απαραίτητα έργα στην πληγείσα περιοχή, για τα οποία έχει συνταχθεί τεχνική έκθεση άρσης επικινδυνότητας του αρμόδιου φορέα ή υπηρεσίας, **δεν αποτελούν αντικείμενο του παρόντος σχεδίου**, δεν συμπεριλαμβάνονται σε αυτό και δρομολογούνται από τους κατά περίπτωση αρμόδιους φορείς λειτουργίας και συντήρησης έργων και υποδομών.

Νοείται ότι **η περαιτέρω μεσοπρόθεσμη και μακροπρόθεσμη διαχείριση των συνεπειών**, που έχει ως αντικείμενο τη λεπτομερή καταγραφή της έκτασης των ζημιών, τη χορήγηση δανείων και ενισχύσεων σε πληγέντες, κλπ., **δρομολογείται από ειδικότερες νομοθεσίες, καθώς και κυβερνητικές αποφάσεις**, όπου αυτό κρίνεται απαραίτητο.

### 3.7 Σύγκληση Συντονιστικού Τοπικού Οργάνου του Δήμου Μαλεβιζίου (Σ.Τ.Ο.) μετά την εκδήλωση δασικών πυρκαγιών, για την αντιμετώπιση εκτάκτων αναγκών και την άμεση/βραχεία διαχείριση των συνεπειών

Μετά την εκδήλωση δασικής πυρκαγιάς, ο Δήμαρχος Μαλεβιζίου δύναται προς υποβοήθηση του έργου του **να συγκαλέσει το Συντονιστικό Τοπικό Όργανο (ΣΤΟ) του Δήμου Μαλεβιζίου σε ασφαλή χώρο** με σκοπό τον καλύτερο συντονισμό των φορέων που εμπλέκονται σε επίπεδο Δήμου σε δράσεις πολιτικής προστασίας για την αντιμετώπιση εκτάκτων αναγκών και την άμεση/βραχεία διαχείριση των συνεπειών.

Ειδικότερα, στο ανωτέρω ΣΤΟ του Δήμου Μαλεβιζίου κρίνεται σκόπιμο να εξετάζονται πρωτίστως θέματα σχετικά με τα εξής:

- Την παροχή στοιχείων από όλους τους αρμόδιους συμμετέχοντες φορείς για την πορεία εξέλιξης του καταστροφικού φαινομένου καθώς και τις συνέπειές του, κατά το μέρος που τους αφορά και εμπλέκονται.
- Την αμοιβαία ενημέρωση για τη διαθεσιμότητα δυναμικού και μέσων των φορέων που εκπροσωπούνται σ' αυτό για την υλοποίηση των δράσεων και μέτρων πολιτικής προστασίας για την αντιμετώπιση εκτάκτων αναγκών και την άμεση/βραχεία διαχείριση των συνεπειών.
- Τη διάθεση προσωπικού και σε επίπεδο Δήμου Μαλεβιζίου, με βάση τις ανάγκες, όπως αυτές καταγράφονται και ιεραρχούνται από τους συμμετέχοντες στο ΣΤΟ.
- Τη συνδρομή των συμμετεχόντων φορέων στο Σ.Τ.Ο. στην παροχή βοήθειας (φαρμακευτικό υλικό, καύσιμα, τρόφιμα, είδη πρώτης ανάγκης) σε κατοίκους που έχουν αποκλειστεί λόγω πολυήμερης διακοπής της κυκλοφορίας στο οδικό δίκτυο εξαιτίας χιονοπτώσεων και παγετού
- Ζητήματα που συνδέονται με προσωρινή διαμονή των πολιτών που λόγω της καταστροφής η παραμονή στις κατοικίες τους έχει καταστεί αδύνατη.
- Την ενεργοποίηση εθελοντικών οργανώσεων πολιτικής προστασίας που δραστηριοποιούνται στο Δήμο Μαλεβιζίου για υποστηρικτικές δράσεις στο έργο του.
- Ζητήματα που συνδέονται με την επικοινωνία και τη ροή πληροφοριών μεταξύ των εμπλεκόμενων φορέων.
- Ό,τι άλλο κρίνεται απαραίτητο για την αντιμετώπιση εκτάκτων αναγκών και την άμεση/βραχεία διαχείριση των συνεπειών από την εκδήλωση δασικών πυρκαγιών.

Επίσης, σε περιπτώσεις όπου από τις χιονοπτώσεις και τον παγετό **πλήττονται εκτάσεις με εγγειοβελτιωτικά έργα** ενός των ορίων ευθύνης του Δήμου, στο ανωτέρω ΣΤΟ είναι σκόπιμο να κληθούν να συμμετάσχουν και εκπρόσωποι των αρμόδιων για την λειτουργία και συντήρησή τους Οργανισμών Εγγείων Βελτιώσεων (ΟΕΒ), προκειμένου να ενημερώσουν σχετικά με την καλή λειτουργία των εγγειοβελτιωτικών έργων αρμοδιότητάς τους (αποστράγγιση του πλεονάζοντος αρδευτικού (επιφανειακού και εδαφικού) νερού, η παροχέτευση πλημμυρικών ροών, αποκατάσταση βλαβών στο αγροτικό οδικό δίκτυο αρμοδιότητάς τους, κλπ.).

Στο ΣΤΟ δύναται να κληθεί ο πρόεδρος της Ένωσης Ξενοδόχων Μαλεβιζίου ή αν δεν υφίσταται Ένωση Ξενοδόχων οποιοσδήποτε εκπρόσωπος των ξενοδόχων του Δήμου Μαλεβιζίου, για την **άμεση εύρεση καταλυμάτων για την προσωρινή διαμονή των πολιτών**, που λόγω καταστροφής η παραμονή τους στις κατοικίες τους έχει καταστεί αδύνατη.

Επισημαίνεται ότι μετά την έκδοση της Υπουργικής Απόφασης ρύθμισης λειτουργίας των Συντονιστικών Οργάνων Πολιτικής Προστασίας (Σ.Ο.Π.Π.) των Περιφερειακών Ενοτήτων των Περιφερειών της Χώρας, η Δ/ση Σχεδιασμού και Αντιμετώπισης Εκτάκτων Αναγκών της ΓΓΠΠ, με στόχο τη δημιουργία ενός ολοκληρωμένου και διαλειτουργικού κανονιστικού πλαισίου δράσης όλων των συντονιστικών οργάνων πολιτικής προστασίας τόσο σε επίπεδο Περιφέρειας όσο και σε επίπεδο Δήμου, συνέταξε **υπόδειγμα Κανονισμού Λειτουργίας των Συντονιστικών Τοπικών Οργάνων Πολιτικής Προστασίας των Δήμων της Χώρας (ΣΤΟ)**, προκειμένου να χρησιμοποιηθεί ως πρότυπο για τη σύνταξη των Κανονισμών Λειτουργίας των Συντονιστικών Τοπικών Οργάνων των Δήμων.

Στο πλαίσιο αυτό η ΓΓΠΠ εξέδωσε το 9032/14-12-2016 έγγραφό της, με το οποίο καλούσε τους Δημάρχους όπως με σχετική εντολή τους προς τα οικεία Γραφεία Πολιτικής Προστασίας, να συντάξουν τους Κανονισμούς Λειτουργίας των οικείων Συντονιστικών Τοπικών Οργάνων, σύμφωνα με το ανωτέρω υπόδειγμα, λαμβάνοντας υπόψη τις αποφάσεις συγκρότησης των αντίστοιχων ΣΤΟ, καθώς και τις τοπικές ιδιαιτερότητες (νησιωτικότητα, κλπ).

Περισσότερα για το ΣΤΟ Δήμου Μαλεβιζίου και τον κανονισμό λειτουργίας του (Αρ.πρωτ.:9365 13-06-2018) δίνονται στο ΠΑΡΑΡΤΗΜΑ 2.

## 4 ΣΥΣΤΗΜΑ ΚΙΝΗΤΟΠΟΙΗΣΗΣ ΠΟΛΙΤΙΚΗΣ ΠΡΟΣΤΑΣΙΑΣ ΔΗΜΟΥ ΜΑΛΕΒΙΖΙΟΥ

Στο παρόν Σχέδιο οι κύριοι αρμόδιοι για δράσεις Πολιτικής Προστασίας για το Δήμο Μαλεβιζίου είναι:

- Δήμαρχος Δήμου Μαλεβιζίου
- Αντιδήμαρχος Πολιτικής Προστασίας Δήμου Μαλεβιζίου
- Γραφείο Πολιτικής Προστασίας Δήμου Μαλεβιζίου
- Συντονιστικό Τοπικό Όργανο (ΣΤΟ) Δήμου Μαλεβιζίου
- Γραμματέας ΣΤΟ του Δήμου Μαλεβιζίου
- Τεχνικές Υπηρεσίες Δήμου Μαλεβιζίου
- Οικονομικές Υπηρεσίες Δήμου Μαλεβιζίου
- Διοικητικές Υπηρεσίες του Δήμου Μαλεβιζίου
- Υπηρεσίες Πρόνοιας Δήμου Μαλεβιζίου: Αυτοτελές Τμήμα Κοινωνικής Προστασίας, Παιδείας, Πολιτισμού Δήμου Μαλεβιζίου
- Πρόεδροι Τοπικών/Δημοτικών Κοινοτήτων του Δήμου Μαλεβιζίου
- Δημόσια Επιχείρηση Ύδρευσης και Αποχέτευσης Δήμου Μαλεβιζίου (Δ.Ε.Υ.Α.Μ.)
  
- ΕΛ.ΑΣ.: Αστυνομικό Τμήμα Δήμου Μαλεβιζίου
- Π.Σ.: ο Δήμος Μαλεβιζίου υπάγεται απευθείας στο Π.Σ. Ηρακλείου
- Λ.Σ. – ΕΛ.ΑΚΤ.: Δημοτικό Λιμενικό Ταμείο Μαλεβιζίου
- Ε.Κ.Α.Β. του Δήμου Μαλεβιζίου

Ως υπεύθυνοι των εμπλεκόμενων αρμόδιων μονάδων για τις δράσεις Πολιτικής Προστασίας ορίζονται οι εκάστοτε Προϊστάμενοι των αρμόδιων Τμημάτων και οι Διευθυντές ή Αναπληρωτές διευθυντές των αρμόδιων Διευθύνσεων ή Πρόεδροι των αρμόδιων επιχειρήσεων, οργανισμών ή φορέων.

Ο Δήμαρχος Μαλεβιζίου αποτελεί το πρωταρχικό όργανο Πολιτικής Προστασίας του Δήμου Μαλεβιζίου. Είναι ο κύριος συντονιστής των δράσεων Πολιτικής Προστασίας του Δήμου Μαλεβιζίου σε όλες τις φάσεις των δράσεων του παρόντος Σχεδίου. Είναι υπεύθυνος για τις δράσεις που τον αφορούν όπως περιγράφονται στο Κεφάλαιο 3. Για τις δασικές πυρκαγιές ο Δήμαρχος ακολουθεί τις οδηγίες του κύριου συντονιστή δράσεων αντιμετώπισης δασικών πυρκαγιών που είναι ο Αρχηγός της Πυροσβεστικής Υπηρεσίας Ηρακλείου.

Ο Αντιδήμαρχος θεμάτων Πολιτικής Προστασίας συνδράμει το Δήμαρχο στο έργο του συντονισμού δράσεων και διάθεσης του απαραίτητου δυναμικού και μέσων, εντός των ορίων του Δήμου, για τις προπαρασκευαστικές δράσεις και για την αντιμετώπιση εκτάκτων αναγκών και τη διαχείριση των συνεπειών. Παρακολουθεί την υλοποίηση των δράσεων του Δήμου Μαλεβιζίου στην αντιμετώπιση κινδύνων λόγω δασικών πυρκαγιών, σε συνεργασία με το Γραφείο Πολιτικής Προστασίας του Δήμου και τις λοιπές αρμόδιες οργανικές μονάδες του Δήμου. Η συγκέντρωση των αιτημάτων ενεργοποίησης των μνημονίων συνεργασίας ιδιωτικών φορέων πραγματοποιείται από τον Αντιδήμαρχο Πολιτικής Προστασίας. Κατόπιν ο Αντιδήμαρχος φροντίζει να μην εκτελούνται με απευθείας ανάθεση, εργασίες που αφορούν το ίδιο αντικείμενο, ώστε να μην θεωρείται ότι υπάρχει κατάτμηση έργου. Είναι υπεύθυνος για τις δράσεις που τον αφορούν όπως περιγράφονται στο Κεφάλαιο 3.



Το έργο του Δημάρχου στην αντιμετώπιση εκτάκτων αναγκών και την άμεση/βραχεία διαχείριση των συνεπειών υποστηρίζεται από το Γραφείο Πολιτικής Προστασίας του Δήμου, το οποίο με εντολή Δημάρχου συντονίζει το έργο της διάθεσης του απαραίτητου δυναμικού και μέσων εντός των ορίων του Δήμου Μαλεβιζίου. Το Γραφείο Πολιτικής Προστασίας προχωρά στη διαμόρφωση του τελικού σχεδιασμού του Δήμου Μαλεβιζίου για πρόληψη και ετοιμότητα για τις προπαρασκευαστικές δράσεις και τις δράσεις για την αντιμετώπιση εκτάκτων αναγκών και κινδύνων που προέρχονται από την εκδήλωση δασικών πυρκαγιών, σύμφωνα με τις υποδείξεις του Δημάρχου Μαλεβιζίου και με βάση τα μέτρα, έργα και δράσεις που προτάθηκαν στο ανωτέρω Συντονιστικό Τοπικό Όργανο. Είναι υπεύθυνο για τις δράσεις που το αφορούν όπως περιγράφονται στο Κεφάλαιο 3.

Η Διεύθυνση Τεχνικών Υπηρεσιών και Πολεοδομίας, η Διεύθυνση Οικονομικών Υπηρεσιών, η Διεύθυνση Διοικητικών Υπηρεσιών και η Διεύθυνση Τοπικής Οικονομικής Ανάπτυξης Περιβάλλοντος και Πρασίνου είναι αρμόδιες για τις δράσεις που αντιστοιχούν στην κάθε Διεύθυνση όπως περιγράφονται στο Κεφάλαιο 3.

Το Αυτοτελές Τμήμα Κοινωνικής Προστασίας, Παιδείας, Πολιτισμού Δήμου Μαλεβιζίου αποτελεί το φορέα Υπηρεσιών Πρόνοιας του Δήμου Μαλεβιζίου και είναι υπεύθυνο για τις δράσεις που το αφορούν όπως περιγράφονται στο Κεφάλαιο 3.

Ο Γραμματέας του ΣΤΟ διαβιβάζει τα πρακτικά του ΣΤΟ στο Γραφείο Πολιτικής Προστασίας του Δήμου Μαλεβιζίου, στους εκπροσωπούμενους στο ΣΤΟ φορείς, στη Δ/ση Πολιτικής Προστασίας της Περιφέρειας Κρήτης και στη Δ/ση Πολιτικής Προστασίας της Αποκεντρωμένης Διοίκησης Κρήτης για την ενημέρωση του Περιφερειάρχη Κρήτης και του Συντονιστή Αποκεντρωμένης Διοίκησης, αντίστοιχα, στο πλαίσιο της αμοιβαίας συνεργασίας και διαλειτουργικότητας μεταξύ των φορέων Τοπικής Αυτοδιοίκησης.

Οι Πρόεδροι των Τοπικών Κοινοτήτων Δήμου Μαλεβιζίου ενημερώνουν το Δήμαρχο για την επικρατούσα κατάσταση στην περιοχή αρμοδιότητάς τους (κατολισθήσεις, καταρρεύσεις κτιρίων, εγκλωβισμοί κλπ.), επικουρούν το έργο του Δημάρχου στην περίπτωση που αποφασιστεί το μέτρο της οργανωμένης απομάκρυνσης πολιτών και συμμετέχουν στο ΣΤΟ, εάν κληθούν. Οι Πρόεδροι λαμβάνουν μέτρα για την άμεση αποκατάσταση των ζημιών επείγοντος χαρακτήρα στα δίκτυα ύδρευσης και αποχέτευσης και σε εξαιρετικές περιπτώσεις αναθέτουν την εκτέλεση των εργασιών αποκατάστασης ζημιών μικρής κλίμακας, εάν από την καθυστέρηση αποκατάστασης δημιουργείται άμεσος κίνδυνος για την επαρκή υδροδότηση της τοπικής κοινότητας, ενημερώνοντας εγγράφως για το λόγο αυτόν τον αρμόδιο Αντιδήμαρχο ή τον Πρόεδρο της Δ.Ε.Υ.Α.Μ. Επιπλέον ενημερώνουν το Δήμαρχο για πρόσθετες ανάγκες που έχουν προκύψει σε τοπικό επίπεδο. Είναι υπεύθυνοι για τις δράσεις που τους αφορούν όπως περιγράφονται στο Κεφάλαιο 3.

Η Δημόσια Επιχείρηση Ύδρευσης και Αποχέτευσης του Δήμου Μαλεβιζίου (Δ.Ε.Υ.Α.Μ.) είναι αρμόδια για τον έλεγχο του δικτύου παροχής πόσιμου νερού (υδραγωγείο, δίκτυο διανομής, κλπ.) και τη λήψη μέτρων για τη διασφάλιση της ποιότητας του πόσιμου νερού, για την αποκατάσταση βλαβών στο δίκτυο ύδρευσης και αποχέτευσης καθώς και τον καθαρισμό των εσχάρων των φρεατίων υδροσυλλογής στις οδούς αρμοδιότητάς του Δήμου Μαλεβιζίου και τον καθαρισμό λοιπών αντιπλημμυρικών έργων αρμοδιότητάς της Δ.Ε.Υ.Α.Μ. από φερτά υλικά λόγω φυσικών καταστροφών, προς αποκατάσταση της λειτουργικότητάς τους. Είναι υπεύθυνη για τις δράσεις που την αφορούν όπως περιγράφονται στο Κεφάλαιο 3.

## 5 ΕΠΙΚΟΙΝΩΝΙΕΣ ΚΑΙ ΡΟΗ ΠΛΗΡΟΦΟΡΙΩΝ

### 5.1 Μέσα Επικοινωνίας

Οι επικοινωνίες μεταξύ των υπηρεσιακών παραγόντων του Δήμου και των Φορέων για την αντιμετώπιση εκτάκτων αναγκών και την άμεση/βραχεία διαχείριση των συνεπειών από την εκδήλωση δασικών πυρκαγιών, γίνονται κατά κανόνα με τη χρήση των δικτύων **σταθερής τηλεφωνίας** και **κινητής τηλεφωνίας** σε όλα τα στάδια επιχειρήσεων. Για τις ενδοεπικοινωνίες τους οι εμπλεκόμενοι φορείς δύναται να χρησιμοποιούν και **δίκτυα ασύρματων επικοινωνιών** και συγκεκριμένα με τη βοήθεια των μελών της Ένωσης Ραδιοερασιτεχνών Κρήτης, η οποία είναι ενταγμένη στο μητρώο της Γενικής Γραμματείας Πολιτικής Προστασίας. Η ανταλλαγή πληροφοριών, η αποστολή αιτημάτων, κλπ. που πραγματοποιούνται μέσω τηλεφωνικών επικοινωνιών, δύναται να ακολουθείται με την αποστολή **τηλεμοιοτυπίας (FAX)** ή με **ηλεκτρονικό ταχυδρομείο** όταν αυτό απαιτείται και είναι εφικτό.

Στο Δήμο Μαλεβιζίου χρησιμοποιούνται τα ακόλουθα μέσα επικοινωνίας:

1. **Σταθερά τηλέφωνα** του Δήμου Μαλεβιζίου.  
Στο ΠΑΡΑΡΤΗΜΑ ΙΑ αναφέρονται αναλυτικά τα σταθερά τηλέφωνα των υπευθύνων για δράσεις πολιτικής προστασίας.
2. **Κινητά τηλέφωνα** των υπευθύνων για δράσεις πολιτικής προστασίας.  
Στο ΠΑΡΑΡΤΗΜΑ ΙΑ αναφέρονται αναλυτικά τα κινητά τηλέφωνα των υπευθύνων για δράσεις πολιτικής προστασίας.
3. **Σύστημα TETRA με δύο συσκευές**, οι οποίες έχουν δοθεί στους:
  - Δήμαρχο (Γραμματεία Δημάρχου σε σταθερή θέση)
  - Προϊστάμενο του Γραφείου Πολιτικής Προστασίας
4. **Ομάδα Ραδιοερασιτεχνών «Ένωση Ραδιοερασιτεχνών Κρήτης»**, η οποία δύναται, κατόπιν ενεργοποίησής της από το Γραφείο Πολιτικής Προστασίας, να συνδράμει στις επικοινωνίες του Δήμου με άλλους φορείς και υπηρεσίες σε τοπικό επίπεδο.
5. **Τηλεφωνικό Κέντρο** του Δήμου Μαλεβιζίου για επικοινωνία με το κοινό.  
**Ο αριθμός του Τηλεφωνικού Κέντρου είναι 2813400601**
6. **Γραμμή του Δημότη** του Δήμου Μαλεβιζίου. Η Γραμμή Δημότη στο **15330** εισάγει ένα νέο σύστημα επικοινωνίας του Δήμου με τους δημότες που μπορούν να απευθύνουν αιτήματα για διάφορα καθημερινά ζητήματα που τους απασχολούν, όπως: καθαριότητα, εργασίες πρασίνου, επιδιόρθωση οδοποιίας, επίλυση προβλημάτων ηλεκτροφωτισμού, ύδρευσης, άρδευσης, αναφορές αδέσποτων κλπ. Η γραμμή Δημότη λειτουργεί καθημερινά από τις **08:00 π.μ. έως 15:00 μ.μ.**

## 5.2 Ροή πληροφοριών

Το παρακάτω διάγραμμα περιγράφει τη ροή πληροφοριών μεταξύ των εμπλεκόμενων οργανικών μονάδων και οργάνων του Δήμου στο πλαίσιο αλληλοενημέρωσης (ποιος ενημερώνει ποιόν), τόσο για δράσεις αναγγελίας συμβάντος που εμπλέκεται ο Δήμος, όσο και για την υλοποίηση δράσεων που συνδέονται με την αντιμετώπιση εκτάκτων αναγκών και διαχείριση των συνεπειών. Ομοίως προσδιορίζεται η ροή πληροφοριών μεταξύ των εμπλεκόμενων οργανικών μονάδων και οργάνων του Δήμου και των λοιπών εμπλεκόμενων φορέων σε επίπεδο Δήμου (ΠΣ, ΕΛ.ΑΣ., κλπ.) για τις ανωτέρω δράσεις. Αναλυτικά η ροή επικοινωνιών περιγράφεται στο Κεφάλαιο 6 στις ενότητες 6.3, 6.4 και 6.5.

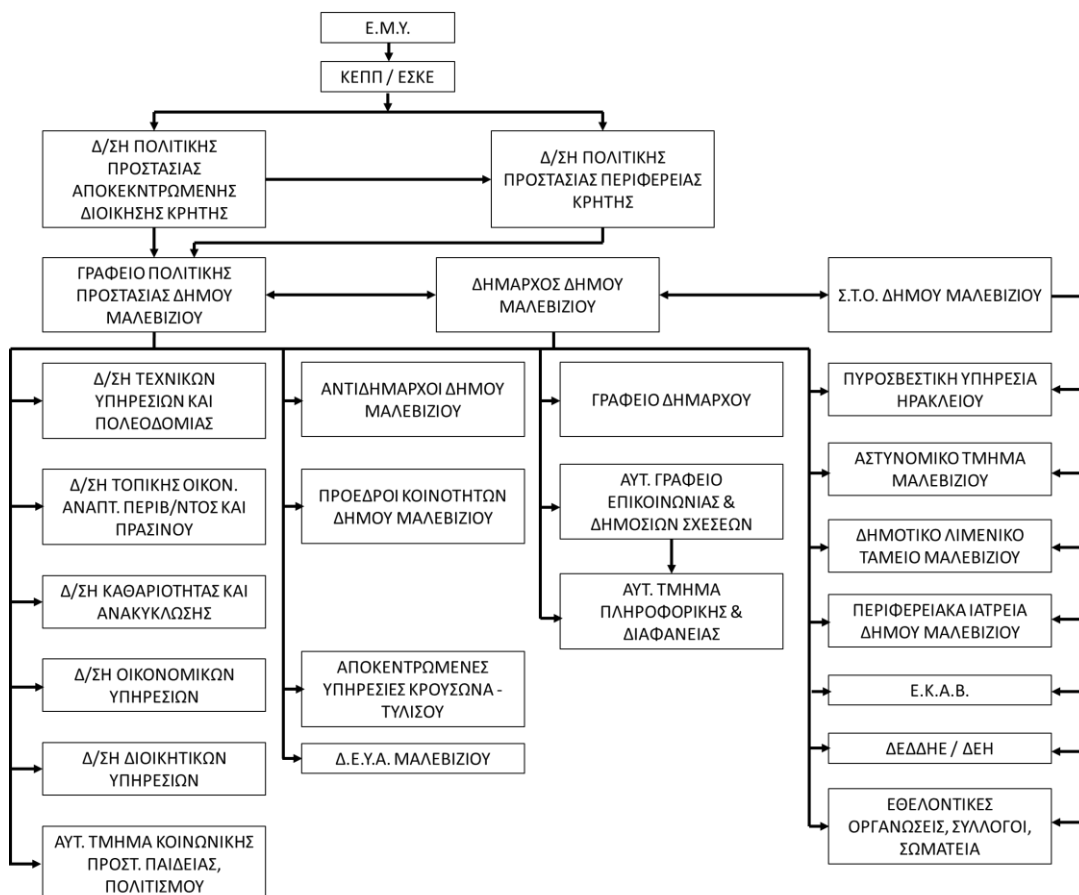

Σχεδιάγραμμα 1 Αναλυτικά η ροή επικοινωνιών περιγράφεται στο Κεφάλαιο 6 στις ενότητες 6.3, 6.4 και 6.5.

5.2.1 Αποστολή Έκτακτων Δελτίων της Ε.Μ.Υ. και ιδιαίτερου προειδοποιητικού σήματος από το ΚΕΠΠ/ΕΣΚΕ

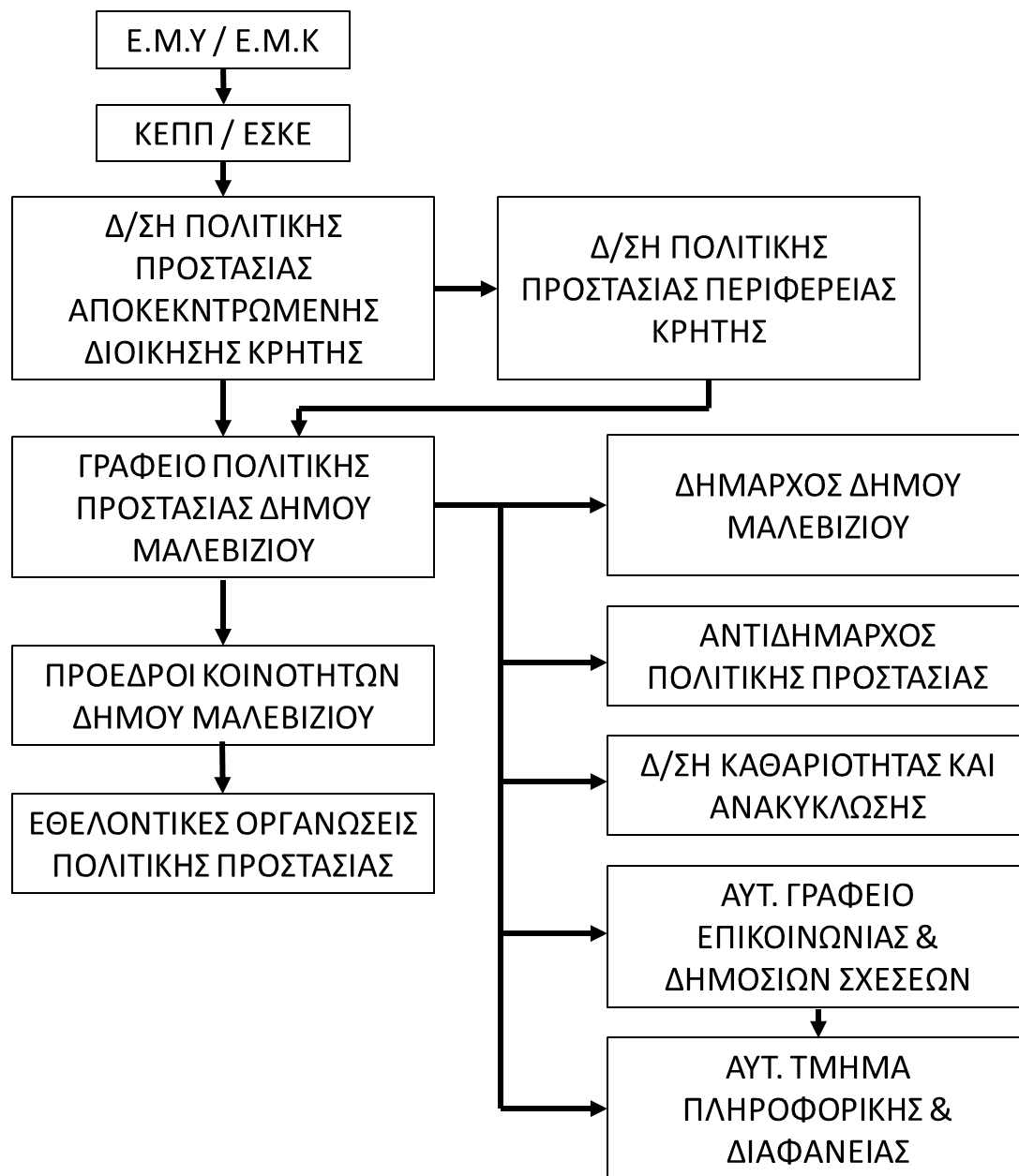

Σχεδιάγραμμα 2 Ροή επικοινωνίας έκτακτου δελτίου της Ε.Μ.Υ.

5.2.2 Αρχική ειδοποίηση για επιπτώσεις από την εκδήλωση χιονοπτώσεων και παγετού και αντιμετώπιση εκτάκτων αναγκών.

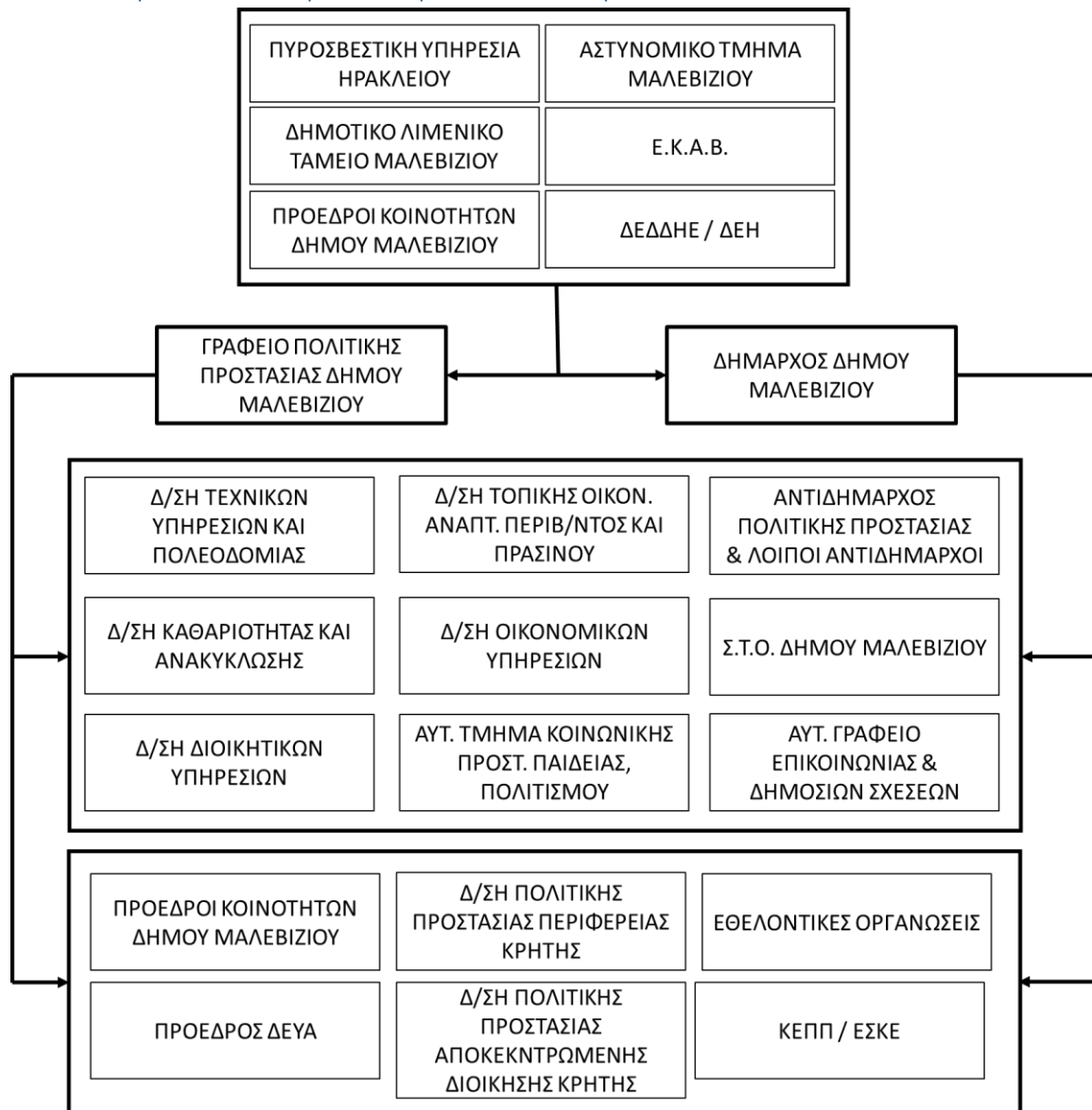

Σχεδιάγραμμα 3 Ροή επικοινωνίας αρχικής ειδοποίησης επιπτώσεων χιονοπτώσεων και παγετού και κινητοποίησης φορέων για τη διαχείριση των συνεπειών

## 6 ΣΥΝΤΟΝΙΣΤΙΚΕΣ ΟΔΗΓΙΕΣ ΥΛΟΠΟΙΗΣΗΣ ΔΡΑΣΕΩΝ ΠΟΛΙΤΙΚΗΣ ΠΡΟΣΤΑΣΙΑΣ

Μετά την εκδήλωση χιονοπτώσεων και παγετού, οι φορείς πολιτικής προστασίας, στο πλαίσιο των αρμοδιοτήτων τους, κινητοποιούνται άμεσα και δρομολογούν σειρά δράσεων για την αντιμετώπιση εκτάκτων αναγκών και την άμεση/βραχεία διαχείριση των συνεπειών. Προϋπόθεση για την αποτελεσματική απόκριση των φορέων πολιτικής προστασίας της χώρας είναι η συνέργεια, η συνεργασία και η διαλειτουργικότητα σε όλα τα επίπεδα Διοίκησης.

Στο παρόν μέρος αναφέρονται συντονιστικές οδηγίες για τη απόκριση όλων των εμπλεκόμενων φορέων για την από κοινού αντιμετώπιση εκτάκτων αναγκών και την άμεση/βραχεία διαχείριση συνεπειών και την εξασφάλιση ενιαίας και συγχρονισμένης δράσης.

### 6.1 Αυξημένη ετοιμότητα για την αντιμετώπιση κινδύνων από την εκδήλωση χιονοπτώσεων και παγετού

Η αυξημένη ετοιμότητα των φορέων για την αντιμετώπιση κινδύνων από την εκδήλωση χιονοπτώσεων και παγετού θα πρέπει να βασίζεται στις καθημερινές προγνώσεις των καιρικών φαινομένων.

**Θεσμικά, ο επίσημος φορέας πρόγνωσης καιρικών φαινομένων, όπως έντονων χιονοπτώσεων και παγετού, κτλ., είναι η Εθνική Μετεωρολογική Υπηρεσία (Ε.Μ.Υ.) (ΠΔ 161/1997, ΦΕΚ 142/Α'/1997).**

Τονίζεται ότι μετεωρολογικά προϊόντα (αριθμητικά μοντέλα πρόγνωσης καιρού, άλλες ειδικές προγνώσεις καιρού, κλπ.) που παράγουν εκπαιδευτικά ιδρύματα και άλλα ερευνητικά κέντρα και ινστιτούτα, **έχουν ερευνητικό και ενημερωτικό χαρακτήρα και δεν μπορούν να χρησιμοποιηθούν θεσμικά<sup>1</sup> από την πολιτεία** για την τεκμηρίωση κατάστασης ετοιμότητας πολιτικής προστασίας λόγω έντονων καιρικών φαινομένων, που γίνεται μόνο κατόπιν των σχετικών επίσημων προγνώσεων της Ε.Μ.Υ.

Οι αρμόδιες οργανικές μονάδες των φορέων υλοποίησης έργων και δράσεων αντιμετώπισης εκτάκτων αναγκών λόγω χιονοπτώσεων και παγετού οφείλουν να ενημερώνονται σε καθημερινή βάση για την εξέλιξη των καιρικών φαινομένων σύμφωνα με τις **επίσημες προγνώσεις της Εθνικής Μετεωρολογικής Υπηρεσίας**, όπως αυτές παρέχονται καθημερινά από την Εθνική Μετεωρολογική Υπηρεσία.

Επίσης, η ΕΜΥ εκτός των καθημερινών δελτίων πρόγνωσης καιρού εκδίδει και Έκτακτα Δελτία Επιδείνωσης Καιρού (ΕΔΕΚ) και Έκτακτα Δελτία Πρόγνωσης Επικίνδυνων Καιρικών Φαινομένων (ΕΔΠΕΚΦ), τα οποία προσδιορίζουν χωρικά και χρονικά την εξέλιξη των καιρικών φαινομένων (υπ' αριθμ' Φ 595/ΑΔ. 741/Σ. 143/1-2-2010 έγγραφο της ΕΜΥ)<sup>2</sup>. Τα

<sup>1</sup> Για το λόγο αυτό, οι δικτυακοί τόποι που φιλοξενούν τα ανωτέρω μετεωρολογικά προϊόντα συνοδεύονται από δήλωση αποποίησης ευθύνης απέναντι στον τελικό χρήστη ή σε τρίτο πρόσωπο για οποιαδήποτε άμεση, έμμεση, επακόλουθη ζημιά ή απώλεια κέρδους που μπορεί να αποβεί από την χρήση των δεδομένων αυτών.

<sup>2</sup> Σύμφωνα με το υπ' αριθμ' Φ 595/ΑΔ. 741/Σ. 143/1-2-2010 έγγραφο της ΕΜΥ, τα Έκτακτα Δελτία Πρόγνωσης Επικίνδυνων Καιρικών Φαινομένων (ΕΔΠΕΚΦ) εκδίδονται σε περίπτωση πρόβλεψης εκδήλωσης ή αιφνίδιας εκδήλωσης ενός ή περισσότερων επικίνδυνων καιρικών φαινομένων ενώ τα Έκτακτα Δελτία Επιδείνωσης Καιρού (ΕΔΕΚ) εκδίδονται σε περίπτωση πρόβλεψης επιδείνωσης ή μεταβολής του καιρού

ανωτέρω έκτακτα δελτία της ΕΜΥ (ΕΔΕΚ και ΕΔΠΕΚΦ) αποτελούν πληροφορία με βαρύνουσα σημασία για την ετοιμότητα των φορέων.

Τα Έκτακτα Δελτία Επιδείνωσης Καιρού (ΕΔΕΚ) και τα Έκτακτα Δελτία Πρόγνωσης Επικίνδυνων Καιρικών Φαινομένων (ΕΔΠΕΚΦ), που εκδίδονται από την ΕΜΥ και αποστέλλονται στο Κέντρο Επιχειρήσεων της Γενικής Γραμματείας Πολιτικής Προστασίας (ΚΕΠΠ/ΕΣΚΕ)<sup>3</sup> διαβιβάζονται με ιδιαίτερο προειδοποιητικό σήμα προς όλους τους εμπλεκόμενους φορείς, προκειμένου να τεθούν οι φορείς σε κατάσταση ετοιμότητας πολιτικής προστασίας σε εφαρμογή του άρθρ. 2 παρ.4α του Ν. 3013/2002 για την αντιμετώπιση εκτάκτων αναγκών λόγω πρόβλεψης έντονων ή επικίνδυνων καιρικών φαινομένων.

Τα επίπεδα ετοιμότητας βάσει των Έκτακτων Δελτίων Επιδείνωσης Καιρού (ΕΔΕΚ) ή των Έκτακτων Δελτίων Πρόγνωσης Επικίνδυνων Καιρικών Φαινομένων (ΕΔΠΕΚΦ), οι συγκεκριμένες ενέργειες του κάθε επιχειρησιακά εμπλεκόμενου Φορέα σε κάθε επίπεδο και η λήψη πρόσθετων μέτρων καθορίζεται από τον αντίστοιχο σχεδιασμό του.

Στους αποδέκτες του ιδιαίτερου προειδοποιητικού σήματος από το ΚΕΠΠ/ΕΣΚΕ, με συνημμένα τα Έκτακτα Δελτία Επιδείνωσης Καιρού (ΕΔΕΚ) και τα Έκτακτα Δελτία Πρόγνωσης Επικίνδυνων Καιρικών Φαινομένων (ΕΔΠΕΚΦ), που εκδίδονται από την ΕΜΥ, συμπεριλαμβάνονται και φορείς που εμπλέκονται σε δράσεις λειτουργίας και συντήρησης του οδικού δικτύου, καθώς και φορείς παροχής συγκοινωνιακών υπηρεσιών, λειτουργίας και συντήρησης δικτύων κοινής ωφέλειας κλπ, προκειμένου να δρομολογούν δράσεις που συνδέονται με την ετοιμότητά τους βάσει του αντίστοιχου σχεδιασμού τους.

Με βάση τα παραπάνω, το ΚΕΠΠ/ΕΣΚΕ οφείλει μετά από σχετική αλληλογραφία, να διαθέτει επικαιροποιημένο κατάλογο με αριθμούς FAX και διευθύνσεις ηλεκτρονικού ταχυδρομείου (Email), όλων των εμπλεκόμενων φορέων στους οποίους θα αποστέλλονται οι επίσημες προγνώσεις της ΕΜΥ και οι προειδοποιήσεις, προκειμένου να ενημερώνονται.

Μετά την αποστολή των σχετικών προειδοποιήσεων του ΚΕΠΠ/ΕΣΚΕ προς τις Αποκεντρωμένες Διοικήσεις και τις Περιφέρειες για την εκδήλωση έντονων ή και επικίνδυνων καιρικών φαινομένων βάσει των Έκτακτων Δελτίων Επιδείνωσης Καιρού (ΕΔΕΚ) ή των Έκτακτων Δελτίων Πρόγνωσης Επικίνδυνων Καιρικών Φαινομένων (ΕΔΠΕΚΦ), η περαιτέρω κοινοποίησή τους, μέσω FAX και μηνυμάτων ηλεκτρονικού ταχυδρομείου (Email), προς τους υπεύθυνους Πολιτικής Προστασίας των Δήμων θα γίνεται με ευθύνη των Δ/νσεων Πολιτικής Προστασίας των Αποκεντρωμένων Διοικήσεων.

Νοείται ότι οι Δ/νσεις Πολιτικής Προστασίας των Περιφερειών και τα Γραφεία Πολιτικής Προστασίας των Δήμων που λαμβάνουν από το ΚΕΠΠ/ΕΣΚΕ τα ιδιαίτερα προειδοποιητικά σήματα, με συνημμένα τα Έκτακτα Δελτία Επιδείνωσης Καιρού (ΕΔΕΚ) και τα Έκτακτα Δελτία Πρόγνωσης Επικίνδυνων Καιρικών Φαινομένων (ΕΔΠΕΚΦ), που εκδίδονται από την ΕΜΥ θα πρέπει άμεσα να ενημερώνουν τους επικεφαλής υπεύθυνους χειμερινής συντήρησης του οδικού δικτύου αρμοδιότητας των Περιφερειών και των Δήμων αντίστοιχα, προκειμένου να

<sup>3</sup> Με το άρθρο 68 του Ν.4249/2014, το Κέντρο Επιχειρήσεων Πολιτικής Προστασίας (ΚΕΠΠ) υπάγεται στο Ενιαίο Συντονιστικό Κέντρο Επιχειρήσεων (ΕΣΚΕ) του Πυροσβεστικού Σώματος. Η οργάνωση, διάρθρωση και λειτουργία του ΕΣΚΕ αναφέρονται στην ΥΑ 29310 οικ. Φ.109.1/27-06-2014 (ΦΕΚ 1869/Β'/2014)

τεθούν σε ετοιμότητα για την αντιμετώπιση χιονοπτώσεων και παγετού στο οδικό δίκτυο αρμοδιότητάς τους, σύμφωνα με το σχεδιασμό χειμερινής συντήρησης.

Σημειώνεται ότι ο υψομετρικός προσδιορισμός που χρησιμοποιείται στα δελτία της ΕΜΥ (πεδινές, ημιορεινές περιοχές, κλπ) είναι σε απόλυτη συμφωνία με τις υψομετρικές κλάσεις που χρησιμοποιούνται από τη ΓΓΠΠ για τη χαρτογραφική απεικόνιση των σχεδίων αποχιονισμού (Παράρτημα Α3.4 του Γενικού Σχεδίου Αντιμετώπισης Εκτάκτων Αναγκών και Άμεσης/Βραχείας Διαχείρισης Συνεπειών από την Εκδήλωση Χιονοπτώσεων και Παγετού με την κωδική ονομασία «ΒΟΡΕΑΣ» (ΑΔΑ: 6Δ4Ω46ΜΤΛΒ-Ε67) - σχετικό έγγραφο της ΕΜΥ Φ970/ΑΔ7753/Σ.1863/22-11-2012).

Η δρομολόγηση της αποστολής του ανωτέρω ιδιαίτερου προειδοποιητικού σήματος από το ΚΕΠΠ/ΕΣΚΕ παρουσιάζεται αναλυτικά στο ακόλουθο Σχεδιάγραμμα 4.

Στις περιπτώσεις όπου η Εθνική Μετεωρολογική Υπηρεσία (Ε.Μ.Υ.) εκδίδει Έκτακτα Δελτία Επιδείνωσης Καιρού (ΕΔΕΚ) και Έκτακτα Δελτία Πρόγνωσης Επικίνδυνων Καιρικών Φαινομένων (ΕΔΠΕΚΦ), η Γενική Γραμματεία Πολιτικής Προστασίας εκδίδει δελτία τύπου τα οποία αποστέλλονται σε όλα τα Μέσα Μαζικής Ενημέρωσης και αναρτώνται στον δικτυακό της χώρο, με στόχο την ενημέρωση του κοινού για την εκδήλωση έντονων ή και επικίνδυνων καιρικών φαινομένων και την παροχή ειδικότερων οδηγιών για τη λήψη μέτρων αυτοπροστασίας από ενδεχόμενους κινδύνους που προέρχονται από χιονοπτώσεις και παγετό ([www.civilprotection.gr](http://www.civilprotection.gr)).



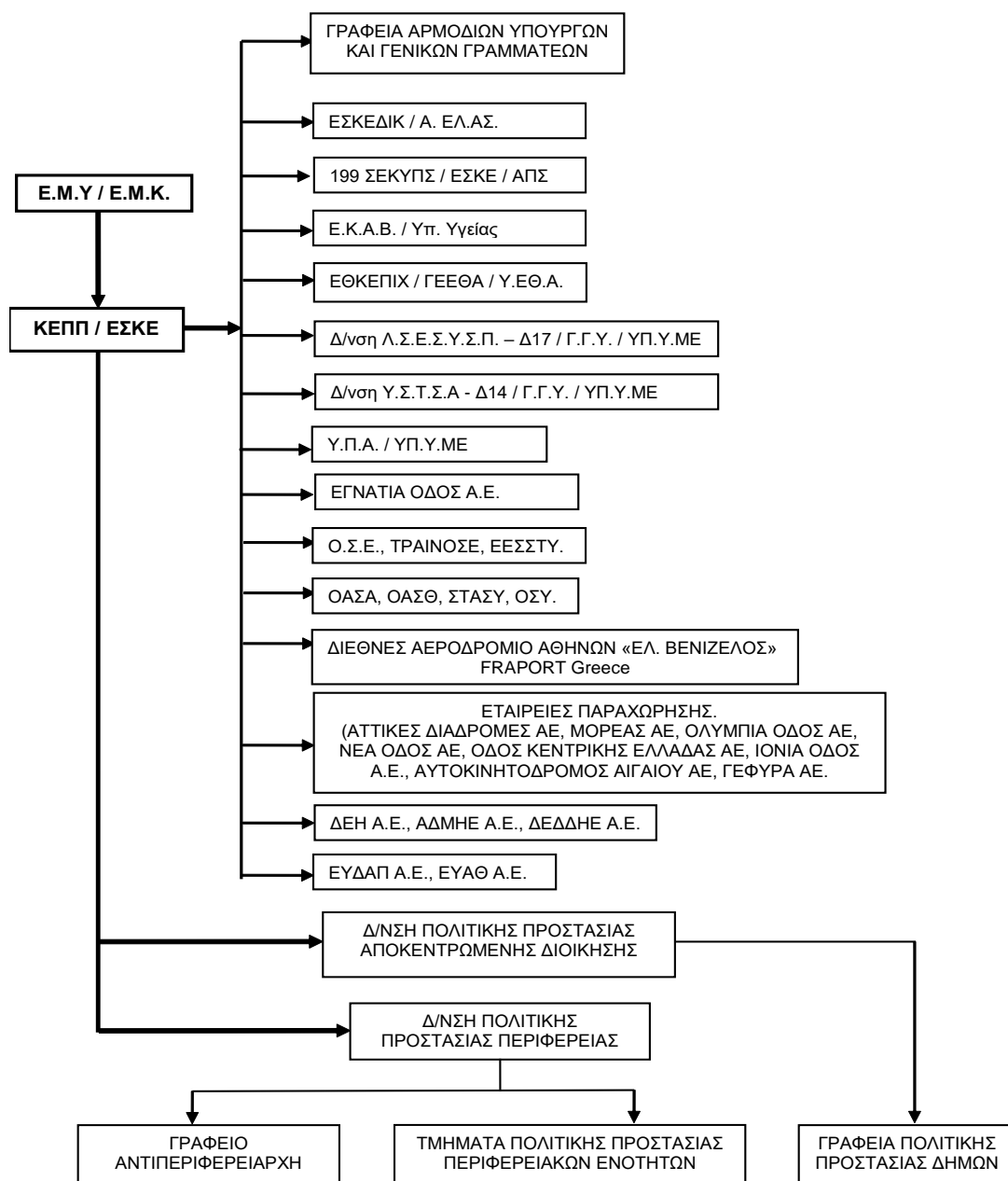

Σχεδιάγραμμα 4 Διάγραμμα ροής αποστολής των Έκτακτων Δελτίων της ΕΜΥ και ιδιαίτερου προειδοποιητικού σήματος από το ΚΕΠΠ/ΕΣΚΕ

Με βάση τα παραπάνω, το ΚΕΠΠ/ΕΣΚΕ οφείλει μετά από σχετική αλληλογραφία, να διαθέτει επικαιροποιημένο κατάλογο με αριθμούς FAX και διευθύνσεις ηλεκτρονικού ταχυδρομείου (Email), όλων των εμπλεκόμενων φορέων στους οποίους θα αποστέλλονται οι επίσημες προγνώσεις της ΕΜΥ και οι προειδοποιήσεις, προκειμένου να ενημερώνονται.

Μετά την αποστολή των σχετικών προειδοποιήσεων του ΚΕΠΠ/ΕΣΚΕ προς τις Αποκεντρωμένες Διοικήσεις και τις Περιφέρειες για την εκδήλωση έντονων ή και επικίνδυνων καιρικών φαινομένων βάσει των Έκτακτων Δελτίων Επιδείνωσης Καιρού (ΕΔΕΚ) ή των Έκτακτων Δελτίων Πρόγνωσης Επικίνδυνων Καιρικών Φαινομένων (ΕΔΠΕΚΦ), η περαιτέρω κοινοποίησή τους, μέσω FAX, προς τους υπεύθυνους Πολιτικής Προστασίας των Δήμων θα γίνεται με ευθύνη των Δ/νσεων Πολιτικής Προστασίας των Αποκεντρωμένων Διοικήσεων.

Νοείται ότι οι Δ/νσεις Πολιτικής Προστασίας των Περιφερειών και τα Γραφεία Πολιτικής Προστασίας των Δήμων που λαμβάνουν από το ΚΕΠΠ/ΕΣΚΕ τα ιδιαίτερα προειδοποιητικά σήματα, με συνημμένα τα Έκτακτα Δελτία Επιδείνωσης Καιρού (ΕΔΕΚ) και τα Έκτακτα Δελτία Πρόγνωσης Επικίνδυνων Καιρικών Φαινομένων (ΕΔΠΕΚΦ) που εκδίδονται από την ΕΜΥ, δύναται μετά από πάγια εντολή των Περιφερειάρχων και Δημάρχων να ενημερώνουν τους υπεύθυνους των επιχειρησιακά εμπλεκόμενων οργανικών μονάδων των Περιφερειών και των Δήμων αντίστοιχα, προκειμένου να τεθούν σε ετοιμότητα πολιτικής προστασίας για την αντιμετώπιση εκτάκτων αναγκών από πλημμύρες, σύμφωνα με το σχεδιασμό τους.

Η δρομολόγηση της αποστολής του ανωτέρω ιδιαίτερου προειδοποιητικού σήματος από το ΚΕΠΠ/ΕΣΚΕ παρουσιάζεται αναλυτικά στο ανωτέρω Σχεδιάγραμμα 4.

Στις περιπτώσεις όπου η Εθνική Μετεωρολογική Υπηρεσία (Ε.Μ.Υ.) εκδίδει Έκτακτα Δελτία Επιδείνωσης Καιρού (ΕΔΕΚ) και Έκτακτα Δελτία Πρόγνωσης Επικίνδυνων Καιρικών Φαινομένων (ΕΔΠΕΚΦ), η Γενική Γραμματεία Πολιτικής Προστασίας εκδίδει δελτία τύπου τα οποία αποστέλλονται σε όλα τα Μέσα Μαζικής Ενημέρωσης και αναρτώνται στον δικτυακό της χώρο, με στόχο την ενημέρωση του κοινού για την εκδήλωση έντονων ή και επικίνδυνων καιρικών φαινομένων και την παροχή ειδικότερων οδηγιών για τη λήψη μέτρων αυτοπροστασίας από ενδεχόμενους κινδύνους που προέρχονται από χιονοπτώσεις και παγετό ([www.civilprotection.gr](http://www.civilprotection.gr)).

## 6.2 Διοίκηση, Έλεγχος & Συντονισμός επιχειρήσεων

Για την αντιμετώπιση εκτάκτων αναγκών από την εκδήλωση χιονοπτώσεων και παγετού και τη διαχείριση των συνεπειών (συμπεριλαμβανομένης και της άμεσης-βραχείας αποκατάστασης), η Διοίκηση, Έλεγχος & Συντονισμός των επιχειρήσεων αποτελεί ευθύνη των οργάνων Πολιτικής Προστασίας (Γενικός Γραμματέας Πολιτικής Προστασίας, Συντονιστής Αποκεντρωμένης Διοίκησης, Περιφερειάρχης/αρμόδιος Αντιπεριφερειάρχης, Δήμαρχος) τα οποία αναλόγως της κλιμάκωσης υλοποιούν στο πλαίσιο των αρμοδιοτήτων τους δράσεις πολιτικής προστασίας, ενημερώνοντας ταυτόχρονα το ανώτερο διοικητικό Όργανο Πολιτικής Προστασίας.

- Η Διοίκηση, ο Έλεγχος & ο Συντονισμός επιμέρους επιχειρησιακών δράσεων αναλαμβάνεται από τους καθ' ύλη αρμόδιους φορείς.
- Δράσεις έρευνας και διάσωσης, απεγκλωβισμού και διάσωσης οδηγών και επιβατών στο οδικό δίκτυο της χώρας, απεγκλωβισμού και διάσωσης επιβατών και εργαζομένων στο σιδηροδρομικό δίκτυο της χώρας εξ αιτίας χιονόπτωσης ή παγετού, καθώς και ενίσχυσης σε προσωπικό και μέσα του ΠΣ, αναλαμβάνονται και

συντονίζονται από τον εκάστοτε Επικεφαλής Αξιωματικό του Πυροσβεστικού Σώματος, ο οποίος ενεργεί ως συντονιστής του έργου στην περιοχή του συμβάντος.

- Δράσεις ασφάλειας, μέτρων τροχαίας, υποστήριξη μέτρων προστασίας πολιτών αναλαμβάνονται και συντονίζονται από τον εκάστοτε Επικεφαλής Αξιωματικό της Ελληνικής Αστυνομίας και σε περίπτωση περιοχής αρμοδιότητας Λιμενικού Σώματος, από τον εκάστοτε Επικεφαλής Αξιωματικό του Λιμενικού Σώματος.
- Δράσεις ιατρικής υποστήριξης, διακομιδής τραυματιών-ασθενών και ενεργοποίησης των κατά τόπους μονάδων υγείας (νοσοκομεία, κέντρα υγείας, κλπ). αναλαμβάνονται και συντονίζονται από το ΕΚΑΒ (Κεντρική Υπηρεσία ή Παράρτημα ΕΚΑΒ).
- Δράσεις έρευνας και διάσωσης στην χωρική αρμοδιότητα του Λιμενικού Σώματος - Ελληνικής Ακτοφυλακής (θαλάσσιος χώρος, αιγιαλός και παραλία) αναλαμβάνονται και συντονίζονται από τις εκάστοτε αρμόδιες αρχές του ΛΣ-ΕΛΑΚΤ.
- Δράσεις παροχή βοήθειας (φαρμακευτικό υλικό, καύσιμα, τρόφιμα, είδη πρώτης ανάγκης) σε κατοίκους που έχουν αποκλειστεί λόγω πολυήμερης διακοπής της κυκλοφορίας στο οδικό δίκτυο εξαιτίας χιονοπτώσεων και παγετού, συντονίζονται από τους κατά τόπους αρμόδιους Δημάρχους.

### 6.3 Αρχική ειδοποίηση για την εκδήλωση χιονοπτώσεων και παγετού με καταστροφικές συνέπειες και εκτίμηση συνεπειών

Αρχική αναγγελία/ειδοποίηση νοείται η επίσημη ενημέρωση των εμπλεκόμενων φορέων για τις επιπτώσεις από την εκδήλωση έντονων καιρικών φαινομένων όπως χιονοπτώσεις και παγετός, τόσο σε τοπικό όσο και περιφερειακό και κεντρικό επίπεδο, από τους αρμόδιους προς τούτο φορείς.

Η αρχική αναγγελία/ειδοποίηση έχει στόχο την άμεση συλλογή πληροφοριών κατά την εκδήλωση έντονων ή και επικίνδυνων καιρικών φαινομένων σχετικών με την επικρατούσα κατάσταση και τις επηρεαζόμενες περιοχές, καθώς και την ενημέρωση των άμεσα εμπλεκόμενων φορέων στη διαχείριση εκτάκτων αναγκών, τόσο σε τοπικό όσο και σε περιφερειακό και κεντρικό επίπεδο.

Στο στάδιο αυτό πραγματοποιείται η πρώτη εκτίμηση για την επικρατούσα κατάσταση και τις επηρεαζόμενες περιοχές που αποτελεί κρίσιμη παράμετρο για την περαιτέρω κινητοποίηση του μηχανισμού πολιτικής προστασίας.

Οι αρμόδιες κατά τόπους υπηρεσίες της ΕΛ.ΑΣ. αποτελούν θεσμικά τον φορέα επίσημης ενημέρωσης των εμπλεκόμενων φορέων καθώς και του ΚΕΠΠ/ΕΣΚΕ, για την επικρατούσα κατάσταση στην περιοχή ευθύνης τους μετά από την εκδήλωση έντονων καιρικών φαινομένων όπως χιονοπτώσεις και παγετός, δεδομένου ότι λειτουργούν σε 24-ωρη βάση και κατά κανόνα είναι αυτές οι οποίες μπορούν άμεσα να συλλέξουν πληροφορίες για την επικρατούσα κατάσταση και την επηρεαζόμενη περιοχή (Παράρτημα Ε, Γενικό Σχέδιο Πολιτικής Προστασίας «Ξενοκράτης», ΥΑ 1299 10-04-2003 ΦΕΚ 423/ Β'/2003). Σε περιπτώσεις που αναφέρονται στο ΚΕΠΠ/ΕΣΚΕ δυσχέρειες κυκλοφορίας λόγω χιονοπτώσεων

και παγετού και ιδιαίτερα διακοπή της κυκλοφορίας στα ολοκληρωμένα τμήματα των αυτοκινητοδρόμων και στο εθνικό οδικό δίκτυο, το ΚΕΠΠ/ΕΣΚΕ ενημερώνει τον Γενικό Γραμματέα Πολιτικής Προστασίας και τη Δ/ση Σχεδιασμού & Αντιμετώπισης Εκτάκτων Αναγκών της ΓΓΠΠ.

Την δράση αυτή μπορούν να υποστηρίξουν και οι αρμόδιες κατά τόπους υπηρεσίες του Π.Σ, οι οποίες επίσης λειτουργούν σε 24-ωρη βάση. Οι ανωτέρω υπηρεσίες ενημερώνουν άμεσα τις ανώτερες διοικητικές δομές τους καθώς και τα Αποκεντρωμένα Όργανα Πολιτικής Προστασίας (Δήμαρχος, Περιφερειάρχης, αρμόδιος Αντιπεριφερειάρχης).

Με εντολή των Δημάρχων κινητοποιούνται τα Γραφεία Πολιτικής Προστασίας των Δήμων, στην περιοχή των οποίων έχουν δημιουργηθεί έκτακτες ανάγκες λόγω χιονοπτώσεων και παγετού. Τα Γραφεία Πολιτικής Προστασίας των Δήμων κατ' εφαρμογή των μνημονίων ενεργειών που έχουν καταρτίσει, επικοινωνούν με τα κατά τόπους Αστυνομικά Τμήματα και Πυροσβεστικές Υπηρεσίες, προκειμένου να συλλέξουν περισσότερες πληροφορίες σχετικά με την επικρατούσα κατάσταση στην περιοχή ευθύνης τους και να ενημερώσουν τον Δήμαρχο, το Τμήμα Πολιτικής Προστασίας της οικείας Περιφερειακής Ενότητας, καθώς και το ΚΕΠΠ/ΕΣΚΕ.

Ομοίως, με εντολή του Περιφερειάρχη κινητοποιούνται η Δ/ση Πολιτικής Προστασίας της Περιφέρειας, οι αρμόδιοι Αντιπεριφερειάρχες καθώς και τα Τμήματα Πολιτικής Προστασίας των οικείων Περιφερειακών Ενοτήτων, στην περιοχή των οποίων έχουν δημιουργηθεί έκτακτες ανάγκες λόγω χιονοπτώσεων και παγετού.

Οι ανωτέρω, κατ' εφαρμογή των μνημονίων ενεργειών που έχουν καταρτίσει, επικοινωνούν με τα κατά τόπους Αστυνομικά Τμήματα και Πυροσβεστικές Υπηρεσίες, καθώς και τα Γραφεία Πολιτικής Προστασίας των οικείων Δήμων, προκειμένου να συλλέξουν περισσότερες πληροφορίες σχετικά με την επικρατούσα κατάσταση στην περιοχή ευθύνης τους και να ενημερώσουν τον Περιφερειάρχη καθώς και το ΚΕΠΠ/ΕΣΚΕ.

Η άμεση ενημέρωση της Γενικής Γραμματείας Πολιτικής Προστασίας δια του ΚΕΠΠ/ΕΣΚΕ αποτελεί υποχρέωση όλων των φορέων, που ορίζονται υπεύθυνοι σε επιχειρησιακό επίπεδο από τις διατάξεις του άρθρου 3 του Ν.3013/2002 όπως τροποποιήθηκε με το άρθρο 110 του Ν. 4249/14, ΦΕΚ-73Α/24-3-14 και ισχύει, για επιμέρους δράσεις πολιτικής προστασίας, προκειμένου να υπάρχει καλύτερος συντονισμός και οργάνωση των φορέων στην αντιμετώπιση καταστάσεων εκτάκτων αναγκών λόγω χιονοπτώσεων και παγετού, (Παράρτημα Γ, Γενικό Σχέδιο Πολιτικής Προστασίας Ξενοκράτης, ΥΑ 1299 10-04-2003 ΦΕΚ 423/ Β' /2003).

Το ΚΕΠΠ/ΕΣΚΕ, μετά την πρώτη ενημέρωσή του για τις επιπτώσεις από την εκδήλωση έντονων ή και επικίνδυνων καιρικών φαινομένων όπως χιονοπτώσεις και παγετός, κυρίως από τις αρμόδιες υπηρεσίες της ΕΛ.ΑΣ. και του 199 ΣΕΚΥΠΣ/ΕΣΚΕ, επικοινωνεί με τα κατά τόπους Γραφεία Πολιτικής Προστασίας των Δήμων και τις Δ/σεις Πολιτικής Προστασίας των Περιφερειών και των Αποκεντρωμένων Διοικήσεων προκειμένου να συλλέξει περαιτέρω πληροφορίες για τις περιοχές που επηρεάστηκαν και ενημερώνει το Γενικό Γραμματέα Πολιτικής Προστασίας και τη Δ/ση Σχεδιασμού & Αντιμετώπισης Εκτάκτων Αναγκών της ΓΓΠΠ.

Επισημαίνεται ότι αρμόδιος φορέας για την έκδοση αρχικής ειδοποίησης – αναγγελίας σχετικά με τις επιπτώσεις από την εκδήλωση επικίνδυνων καιρικών φαινομένων, όπως χιονοπτώσεις και παγετός, στο οδικό δίκτυο είναι οι κατά τόπους αρμόδιες υπηρεσίες Τροχαίας της ΕΛ.ΑΣ.

Επισημαίνεται ότι οι κατά τόπους αρμόδιες υπηρεσίες Τροχαίας της ΕΛ.ΑΣ. δύναται να λαμβάνουν εντός και εκτός κατοικημένων περιοχών προσωρινά μέτρα απαγορεύσεων ή περιορισμών της κυκλοφορίας, όταν αυτό επιβάλλεται από ιδιαίτερους λόγους ασφαλείας ή σε έκτακτες περιπτώσεις για την αντιμετώπιση τελείως προσωρινών καταστάσεων (άρθρ. 52 του Κώδικα Οδικής Κυκλοφορίας Ν. 2696/1999 – ΦΕΚ 57/Α'/1999), όπως αυτό έχει αντικατασταθεί με την παρ. 9 του άρθρου 48 του Ν. 4313/2014).

Η αρχική ειδοποίηση-αναγγελία σχετικά με τις επιπτώσεις από την εκδήλωση έντονων καιρικών φαινομένων όπως χιονοπτώσεις και παγετός σε δίκτυα και υποδομές που υπάγονται σε άλλους φορείς αποτελεί αρμοδιότητα των ίδιων των φορέων.

Στη συνέχεια οι παραλήπτες της αρχικής ειδοποίησης αναλαμβάνουν να ενημερώσουν τις αρμόδιες επιχειρησιακά εμπλεκόμενες οργανικές μονάδες του Φορέα τους.

Οποιαδήποτε επιπλέον πληροφορία που προέρχεται από μη θεσμοθετημένους για το σκοπό αυτό Φορείς αποτελεί χρήσιμη πρόσθετη πληροφορία για τα αρμόδια όργανα των διαφόρων επιπέδων.

#### 6.4 Επικοινωνίες

Οι επικοινωνίες μεταξύ των Φορέων για την αντιμετώπιση εκτάκτων αναγκών και την άμεση/βραχεία διαχείριση των συνεπειών από την εκδήλωση χιονοπτώσεων και παγετού, γίνονται κατά κανόνα με τη χρήση των δικτύων σταθερής και κινητής τηλεφωνίας σε όλα τα στάδια επιχειρήσεων.

Για τις ενδοεπικοινωνίες τους οι εμπλεκόμενοι φορείς δύναται να χρησιμοποιούν και δίκτυα ασύρματων επικοινωνιών, σύμφωνα με τα προβλεπόμενα στον επιχειρησιακό σχεδιασμό τους.

Η ανταλλαγή πληροφοριών, η αποστολή αιτημάτων, κλπ. που πραγματοποιούνται μέσω τηλεφωνικών επικοινωνιών, δύναται να ακολουθείται με την αποστολή τηλεμοιτυπίας (FAX) και διευθύνσεις ηλεκτρονικού ταχυδρομείου (Email) όταν αυτό απαιτείται και είναι εφικτό.

#### 6.5 Κινητοποίηση

Στο στάδιο αυτό, όλοι οι φορείς υπεύθυνοι για την αντιμετώπιση καταστάσεων έκτακτης ανάγκης από την εκδήλωση χιονοπτώσεων και παγετού, λαμβάνοντας υπόψη την αρχική εκτίμηση των συνεπειών, αξιολογώντας τις πληροφορίες για την επικρατούσα κατάσταση καθώς και τα πιθανά αιτήματα συνδρομής προς άλλους φορείς, κινητοποιούν το εμπλεκόμενο προσωπικό και τα μέσα που έχουν στη διάθεσή τους για την υλοποίηση δράσεων πολιτικής προστασίας για την αντιμετώπιση εκτάκτων αναγκών και την άμεση/βραχεία διαχείριση των συνεπειών της καταστροφής, βάσει του αντίστοιχου σχεδιασμού τους.

Νοείται ότι το επίπεδο κλιμάκωσης και κινητοποίησης του εμπλεκόμενου προσωπικού και μέσων δύναται να τροποποιηθεί όταν αυτό απαιτηθεί βάσει της αξιολόγησης των νεότερων

δεδομένων που αφορούν στις συνέπειες του καταστροφικού φαινομένου. Κριτήρια κλιμάκωσης θεωρούνται:

- η αδυναμία αντιμετώπισης της καταστροφής από το κατώτερο διοικητικό επίπεδο λόγω ανεπάρκειας διατιθέμενων πόρων
- η έκταση της καταστροφής
- το μέγεθος των απωλειών ή ζημιών (ένταση της καταστροφής).

Διευκρινίζεται ότι η κλιμάκωση της κινητοποίησης του κάθε φορέα δεν πρέπει να συγχέεται με τη γενικότερη κλιμάκωση της κινητοποίησης του συνόλου του Μηχανισμού Πολιτικής Προστασίας (η οποία ορίζεται στο Ν.3013/2002, αρθ. 2) και είναι δυνατόν να λαμβάνει χώρα σε διαφορετικό χρόνο, όπως προκύπτει από το ρόλο και τις αρμοδιότητες του.

#### 6.5.1 Κινητοποίηση σε τοπικό επίπεδο

**Οι κατά τόπους Αστυνομικές Αρχές** με βάση την αρχική εκτίμηση των συνεπειών από την εκδήλωση χιονοπτώσεων και παγετού και σύμφωνα με τα προβλεπόμενα στο σχεδιασμό τους κινητοποιούν τους διαθέσιμους πόρους, αν αυτό απαιτηθεί, για τη λήψη μέτρων τροχιάς κίνησης για τη διευκόλυνση της κίνησης των οχημάτων έκτακτης ανάγκης (ΠΣ, Ε.Κ.Α.Β., κλπ), καθώς και την επιτήρηση και τη πρόσκαιρη και έγκαιρη διακοπή της κυκλοφορίας των οχημάτων, σε συντρέχουσα περίπτωση, σε σημεία που παρουσιάζουν δυσκολίες διέλευσης - ιδιαιτερότητες, έτσι, ώστε να διενεργείται αποχιονισμός και ρίψη αλατιού με τον καλύτερο δυνατό και ασφαλή τρόπο από τις αρμόδιες προς τούτο Υπηρεσίες. Σ' αυτές τις περιπτώσεις η ακινητοποίηση των οχημάτων θα γίνεται σε ικανή απόσταση, προ του σημείου που εντοπίζονται τα προβλήματα και θα διαρκεί μέχρι την άρση αυτών.

Σε περιπτώσεις επιβολής περιορισμών, ή απαγορεύσεων κυκλοφορίας, οι θέσεις στάθμευσης των οχημάτων επί ή πλησίον του οδικού άξονα θα πρέπει να καθορίζονται μετά από συνεννόηση με τους κατά τόπους επικεφαλής συντονιστές, υπεύθυνους για την εκτέλεση έργων χειμερινής συντήρησης, ώστε να διευκολύνεται το έργο τους.

Ειδικότερα, στις περιπτώσεις εφαρμογής του μέτρου της απαγόρευσης κυκλοφορίας βαρέων οχημάτων στους αυτοκινητόδρομους της χώρας, θα πρέπει να εξετάζεται η ακινητοποίησή τους σε ικανή απόσταση από τα τμήματα των αυτοκινητοδρόμων που παρουσιάζουν προβλήματα χιονόπτωσης και παγετού, ώστε να μην δυσχεραίνεται το έργο του αποχιονισμού του οδικού δικτύου αρμοδιότητάς τους από τα σταθμευμένα στο οδόστρωμα οχήματα.

Επίσης από τις κατά τόπους Αστυνομικές Αρχές λαμβάνεται μέριμνα για την απρόσκοπτη και ασφαλή διοχέτευση ή και αναστροφή των οχημάτων στα σημεία εκτροπής της κυκλοφορίας. Τα σημεία αυτά να επιλέγονται κατά το δυνατόν πλησίον κατοικημένων περιοχών ή σταθμών ανεφοδιασμού κ.λπ. προς αποφυγή αποκλεισμού οδηγών και επιβατών σε ερημικές τοποθεσίες.

Νοείται ότι κατά την εκδήλωση φαινομένων, όπως οι χιονοπτώσεις και ο παγετός κατά μήκος των οδικών αξόνων, η προληπτική ακινητοποίηση των οχημάτων από τις κατά τόπους υπεύθυνες υπηρεσίες της ΕΛΑΣ, μέχρι να αποκατασταθεί η βατότητα του οδικού δικτύου από τα συνεργεία αποχιονισμού, θεωρείται αποτελεσματικό μέτρο.

Επίσης, οι κατά τόπους αρμόδιες υπηρεσίες της ΕΛ.ΑΣ. στα πλαίσια των αρμοδιοτήτων τους και αν τούτο απαιτείται, προχωρούν στη λήψη μέτρων τάξης και ασφάλειας περιμετρικά των

χώρων επιχειρήσεων του Π.Σ., καθώς και όπου αλλού απαιτείται η επιπρόσθετη λήψη μέτρων ασφάλειας για τη διευκόλυνση του έργου των σωστικών συνεργείων και των συνεργείων αποκατάστασης, καθώς και για την προστασία της ζωής και της περιουσίας των πολιτών. Σε περιπτώσεις που δεν επαρκούν τα διαθέσιμα μέσα του ΕΚΑΒ, οι κατά τόπους Αστυνομικές Αρχές δύναται να συνδράμουν στο έργο της μεταφοράς τραυματιών σε νοσηλευτικές μονάδες.

Ο συντονισμός των περιφερειακών Υπηρεσιών της ΕΛ.ΑΣ., όταν αυτό απαιτείται από την έκταση και την ένταση των φαινομένων, πραγματοποιείται από το Ενιαίο Συντονιστικό Κέντρο Επιχειρήσεων και Διαχείρισης Κρίσεων (Ε.Σ.Κ.Ε.ΔΙ.Κ.) του Αρχηγείου της ΕΛ.ΑΣ. (άρθ. 21 του Ν.4249/2014 – ΦΕΚ 73/Α'/2014).

Οι ανωτέρω δράσεις στους χώρους αρμοδιότητας του Λιμενικού Σώματος και Ελληνικής Ακτοφυλακής αποτελεί αρμοδιότητα των τοπικών Λιμενικών Αρχών (ΝΔ 444/1970 –ΦΕΚ 39/Α'/1970, ΠΔ 242/1999 – ΦΕΚ 202/Α'/1999).

**Οι κατά τόπους Πυροσβεστικές Υπηρεσίες**, μετά την εκδήλωση χιονοπτώσεων και παγετού ενημερώνονται για συμβάντα αρμοδιότητάς τους (έρευνα και διάσωση στον χερσαίο χώρο, απεγκλωβισμό και διάσωση οδηγών και επιβατών στο οδικό δίκτυο της χώρας, απεγκλωβισμό και διάσωση επιβατών και εργαζομένων στο σιδηροδρομικό δίκτυο της χώρας, μεταφορά και διανομή κουβερτών και πρόχειρου γεύματος σε οδηγούς και επιβάτες σε περιπτώσεις ακινητοποίησης οχημάτων στο οδικό δίκτυο λόγω χιονοπτώσεων ή παγετού) από τις υπηρεσίες της ΕΛ.ΑΣ. ή και από άλλους φορείς και ιδιώτες και κινητοποιούνται σύμφωνα με τα προβλεπόμενα στα επιχειρησιακά τους σχέδια. Προβαίνουν σε αξιολόγηση και εκτίμηση των πληροφοριών από τον τόπο του συμβάντος, κλιμακώνουν τις δράσεις τους και αναλόγως της φύσης και της έκτασης των συμβάντων αρμοδιότητάς τους, αιτούνται μέσω του 199 ΣΕΚΥΠΣ/ΕΣΚΕ την ενίσχυση των δυνάμεών τους, καθώς και την υποστήριξη άλλων φορέων (ΕΛ.ΑΣ., Λ.Σ.-ΕΛΑΚΤ, ΕΚΑΒ, Δήμων, κλπ) για την υλοποίηση των ανωτέρω δράσεων.

Η κινητοποίηση των υπηρεσιών του Πυροσβεστικού Σώματος για περιστατικά αρμοδιότητάς τους (έρευνα και διάσωση στον χερσαίο χώρο, απεγκλωβισμό και διάσωση οδηγών και επιβατών στο οδικό δίκτυο της χώρας, απεγκλωβισμό και διάσωση επιβατών και εργαζομένων στο σιδηροδρομικό δίκτυο της χώρας, μεταφορά και διανομή κουβερτών και πρόχειρου γεύματος σε οδηγούς και επιβάτες σε περιπτώσεις ακινητοποίησης οχημάτων στο οδικό δίκτυο λόγω χιονοπτώσεων ή παγετού), αποφασίζεται από τα αρμόδια όργανα του ΠΣ σύμφωνα με τον επιχειρησιακό σχεδιασμό του. Στις ανωτέρω επιχειρήσεις, η Διοίκηση Έλεγχος & Συντονισμός των επιχειρήσεων γίνεται από τα αρμόδια όργανα του Πυροσβεστικού Σώματος, σύμφωνα με τον επιχειρησιακό του σχεδιασμό

**Οι υπηρεσίες του ΕΚΑΒ** στις πληγείσες περιοχές, με βάση την ενημέρωση που έχουν από τις υπηρεσίες της ΕΛ.ΑΣ., του Π.Σ. ή και από άλλους φορείς και ιδιώτες, θέτουν σε ετοιμότητα τους διαθέσιμους πόρους τους, σύμφωνα με τα προβλεπόμενα στο σχεδιασμό τους, και κατευθύνουν το έργο τους σε συνεργασία με τους κατά τόπους διοικητές των υγειονομικών μονάδων και τις κατά τόπους διοικήσεις του Π.Σ. και της ΕΛ.ΑΣ.

Επίσης το **ΕΚΑΒ**, μετά την εκδήλωση χιονοπτώσεων και παγετού, έχει την ευθύνη για τον γενικότερο συντονισμό των φορέων που έχουν την ευθύνη για την υλοποίηση δράσεων σχετικών με την αντιμετώπιση εκτάκτων καταστάσεων που αφορούν στη δημόσια υγεία.

Ειδικότερα και όταν αυτό απαιτείται, παρακολουθεί την εφαρμογή δράσεων του Τομέα Υγείας βάσει του αντίστοιχου σχεδιασμού, για την αντιμετώπιση εκτάκτων αναγκών λόγω χιονοπτώσεων και παγετού, όπως ετοιμότητα και λειτουργία των νοσηλευτικών μονάδων για την υποδοχή περιστατικών υγείας, κάλυψη αυξημένων αναγκών σε φαρμακευτικό υλικό.

**Οι διοικήσεις των νοσηλευτικών μονάδων** στην περιοχή όπου εκδηλώνονται χιονοπτώσεις και παγετός βρίσκονται σε ετοιμότητα για την αντιμετώπιση προβλημάτων από χιονοπτώσεις και παγετό στους υπαίθριους χώρους εντός των ορίων των εγκαταστάσεων

**Οι κατά τόπους Λιμενικές Αρχές** υλοποιούν μέτρα τάξης και ασφάλειας για τους χώρους αρμοδιότητας του Λιμενικού Σώματος-Ελληνικής Ακτοφυλακής και βρίσκονται σε ετοιμότητα για την αντιμετώπιση προβλημάτων από χιονοπτώσεις και παγετό στους υπαίθριους χώρους εντός των ορίων των λιμενικών εγκαταστάσεων (ΝΔ 444/1970 – ΦΕΚ 39/Α'/1970, ΠΔ 242/1999 – ΦΕΚ 202/Α'/1999). Παράλληλα, διευκολύνουν την από θαλάσσης μεταφορά πεζοπόρων τμημάτων ή και οχημάτων του Π.Σ., καθώς και άλλων επιχειρησιακά εμπλεκόμενων φορέων (ΕΛ.ΑΣ., ΕΚΑΒ, στελεχών πολιτικής προστασίας, Γ.Δ.Α.Ε.Φ.Κ., κλπ), όταν αυτό κρίνεται απαραίτητο, καθώς και την από θαλάσσης μεταφορά προσωπικού, υλικών και μέσων για την περίθαλψη πληγέντων με υπηρεσιακά ή ναυλωθέντα πλοία. Τέλος, συντονίζουν δράσεις έρευνας και διάσωσης στην χωρική αρμοδιότητα του Λιμενικού Σώματος - Ελληνικής Ακτοφυλακής (θαλάσσιος χώρος, αιγιαλός και παραλία), σύμφωνα με τα προβλεπόμενα στα επιχειρησιακά τους σχέδια.

**Οι Δήμαρχοι** εκτιμώντας τις επιπτώσεις, όπως αυτές διαμορφώνονται από τις πληροφορίες που έχουν συλλέξει ή από νεότερες πληροφορίες που ακολουθούν την εξέλιξη των φαινομένων, κινητοποιούν δια των Γραφείων Πολιτικής Προστασίας των Δήμων, το επιχειρησιακά εμπλεκόμενο δυναμικό και τα μέσα πολιτικής προστασίας του Δήμου, προκειμένου να δρομολογήσουν δράσεις όπως αυτές αναφέρονται στις παραγράφους 5.4 και 5.5 του παρόντος.

**Οι Περιφερειάρχες ή οι αρμόδιοι Αντιπεριφερειάρχες** που ενεργούν σύμφωνα με τις οδηγίες και τις κατευθύνσεις που τους παρέχουν οι Περιφερειάρχες, εκτιμώντας τις επιπτώσεις, όπως αυτές διαμορφώνονται από τις πληροφορίες που έχουν συλλέξει ή από νεότερες πληροφορίες που ακολουθούν την εξέλιξη των φαινομένων, κινητοποιούν δια των Δ/σεων Πολιτικής Προστασίας, το επιχειρησιακά εμπλεκόμενο δυναμικό και τα μέσα πολιτικής προστασίας της Περιφέρειας, προκειμένου να δρομολογήσουν δράσεις όπως αυτές αναφέρονται στις παραγράφους 6.4 και 6.5 του παρόντος.

Νοείται ότι κατά προτεραιότητα εξετάζονται αιτήματα συνδρομής στο έργο διάσωσης και απεγκλωβισμού όπως και η διάνοιξη αποκλεισμένων δρόμων αρμοδιότητας των Δήμων και των Περιφερειών για τη διευκόλυνση της κίνησης των οχημάτων των σωστικών συνεργείων προς και από την πληγείσα περιοχή, τις νοσοκομειακές μονάδες, κλπ.

**Οι Διευθυντές σχολικών μονάδων Α/θμιας και Β/θμιας Εκπαίδευσης**, μετά την εκδήλωση χιονοπτώσεων και παγετού εντός ή πλησίον των σχολικών μονάδων και εφόσον οι σχολικές μονάδες βρίσκονται σε λειτουργία, εφαρμόζουν κατά την κρίση τους το Σχέδιο Έκτακτης Ανάγκης του Σχολείου και ενημερώνουν σχετικά την αρμόδια οργανική μονάδα Πολιτικής Προστασία του οικείου Δήμου, προκειμένου να βρίσκεται σε ετοιμότητα και εφόσον τούτο κριθεί αναγκαίο να συμβάλει στην ασφαλή παραλαβή των μαθητών από τους γονείς ή τους κηδεμόνες τους.



**Οι υπεύθυνοι λειτουργίας αρχαιολογικών χώρων, μνημείων και μουσείων** μετά την εκδήλωση χιονοπτώσεων και παγετού εντός αυτών και εφόσον αυτά βρίσκονται σε λειτουργία, απομακρύνουν άμεσα τους επισκέπτες από τους υπαίθριους χώρους, σύμφωνα με τις κατευθυντήριες οδηγίες που δίνονται από το Υπουργείο Πολιτισμού και Αθλητισμού.

**Οι Συντονιστές των Αποκεντρωμένων Διοικήσεων** κινητοποιούν τις Δ/νσεις Πολιτικής Προστασίας προκειμένου να εκτιμήσουν το εύρος των συνεπειών από την εκδήλωση χιονοπτώσεων και παγετού και εφόσον συντρέχουν λόγοι να συμβάλουν με το προσωπικό και τα μέσα της Αποκεντρωμένης Διοίκησης στην αντιμετώπιση εκτάκτων αναγκών και τη διαχείριση των συνεπειών, εφόσον τούτο κριθεί απαραίτητο

#### 6.5.2 Κινητοποίηση φορέων λειτουργίας και συντήρησης δικτύων και υποδομών στην περιοχή που εκδηλώθηκαν χιονοπτώσεις και παγετός

Μετά την εκδήλωση χιονοπτώσεων και παγετού, οι υπεύθυνοι λειτουργίας και συντήρησης τεχνικών έργων και έργων υποδομής (οδικά και σιδηροδρομικά δίκτυα, δίκτυα κοινής ωφέλειας, μονάδες παραγωγής ενέργειας, γέφυρες, σήραγγες, κλπ) στην περιοχή που αυτά εκδηλώθηκαν, εφόσον συντρέχουν λόγοι, προβαίνουν αυτεπάγγελα και βάσει του κανονισμού λειτουργίας και συντήρησης του εκάστοτε φορέα, σε άμεσο έλεγχο των εγκαταστάσεών τους για τη διασφάλιση της ομαλής λειτουργίας τους.

Ειδικότερα:

**Οι φορείς συντήρησης και λειτουργίας δικτύων κοινής ωφέλειας** (ΔΕΔΔΗΕ, ΑΔΜΗΕ, ΔΕΣΦΑ, ΕΠΑ εταιρίες κινητής και σταθερής τηλεφωνίας, εταιρίες ύδρευσης και αποχέτευσης, κλπ) κινητοποιούν τις αρμόδιες υπηρεσίες τους για τον άμεσο έλεγχο και την αποκατάσταση βλαβών στο δίκτυο αρμοδιότητάς τους, εφόσον συντρέχουν λόγοι.

Επίσης, συνδράμουν το έργο του Πυροσβεστικού Σώματος στην έρευνα και διάσωση σε αστικό χώρο (προληπτική διακοπή δικτύων για την ασφάλεια του προσωπικού που επιχειρεί στις επιχειρήσεις έρευνας και διάσωσης, κλπ) και εκδίδουν κατά την κρίση τους ανακοινώσεις για την ενημέρωση του κοινού (δελτία τύπου, ανακοινώσεις στα τοπικά ΜΜΕ κ.λπ.).

Σε περιπτώσεις που διαπιστωθούν εκτεταμένες βλάβες λειτουργίας δικτύων κοινής ωφέλειας, θα πρέπει να δοθεί προτεραιότητα στην αποκατάστασή του δικτύου που εξυπηρετεί δημόσια και κοινωφελούς χρήσης κτίρια (νοσοκομεία, υπηρεσίες, κτλ).

**Οι διοικήσεις αερολιμένων της χώρας**, εφόσον συντρέχουν λόγοι, δρομολογούν τα κατάλληλα μέτρα για την ασφαλή διακίνηση των επιβατών, των πληρωμάτων, των αεροσκαφών, των εργαζομένων στον αερολιμένα και του κοινού που διακινείται σε αυτό, σύμφωνα με τα αντίστοιχα Σχέδια Αντιμετώπισης Καταστάσεων Έκτακτης Ανάγκης.

**Οι φορείς συντήρησης και λειτουργίας στα ολοκληρωμένα τμήματα αυτοκινητοδρόμων** κινητοποιούν τις αρμόδιες υπηρεσίες τους για τον άμεσο έλεγχο του έργου παραχώρησης και εφόσον συντρέχουν λόγοι δρομολογούν τα κατάλληλα μέτρα για την ασφαλή κυκλοφορία των οχημάτων σε αυτό, σε συνεργασία με τις κατά τόπους αρμόδιες υπηρεσίες της ΕΛ.ΑΣ. και διευκολύνουν κατά προτεραιότητα την κίνηση των οχημάτων των υπηρεσιών έκτακτης ανάγκης (ΕΚΑΒ, ΠΣ, ΕΛ.ΑΣ., κλπ) στο οδικό δίκτυο αρμοδιότητάς τους, προς και από τον τόπο της καταστροφής.

**Στο σιδηροδρομικό δίκτυο της χώρας**, εφόσον συντρέχουν λόγοι, πραγματοποιείται επιθεώρηση του δικτύου και των εγκαταστάσεων και η αντιμετώπιση προβλημάτων στο σιδηροδρομικό δίκτυο της χώρας, πραγματοποιείται σύμφωνα με τον εν ισχύ Γενικό Κανονισμό Κίνησης της εταιρίας ΟΣΕ Α.Ε., ο οποίος αποτελεί Εθνικό Κανόνα Ασφάλειας, καθώς και σύμφωνα με τα όσα προβλέπονται σχετικά στους Εσωτερικούς Κανονισμούς Λειτουργίας των εταιριών ΟΣΕ Α.Ε., ΤΡΑΙΝΟΣΕ Α.Ε. και ΕΕΣΣΤΥ Α.Ε

### 6.5.3 Κινητοποίηση σε κεντρικό επίπεδο

**Ο Γενικός Γραμματέας Πολιτικής Προστασίας** ενημερώνεται από το ΚΕΠΠ/ΕΣΚΕ σχετικά με την εκδήλωση χιονοπτώσεων και παγετού, επικοινωνεί με τους κατά τόπους αρμόδιους Δημάρχους και τον αρμόδιο Περιφερειάρχη σχετικά με τις επιπτώσεις τους και τις δράσεις πολιτικής προστασίας που υλοποιούνται σε τοπικό επίπεδο και ενημερώνει τον Υπουργό Προστασίας του Πολίτη και τον Υφυπουργό Πολιτικής Προστασίας και Διαχείρισης Κρίσεων.

Εν συνεχεία, ο Γενικός Γραμματέας Πολιτικής Προστασίας, αναλόγως της πορείας εξέλιξης του καταστροφικού φαινομένου, συνεργάζεται με τα αρμόδια κατά τόπους Αποκεντρωμένα Όργανα Πολιτικής Προστασίας (Περιφερειάρχη, Αντιπεριφερειάρχη, Δήμαρχος) προκειμένου να εξασφαλιστεί ο συντονισμός και η διαλειτουργικότητα μεταξύ των φορέων της κεντρικής διοίκησης και των φορέων που εμπλέκονται σε περιφερειακό και τοπικό επίπεδο σε δράσεις αντιμετώπισης εκτάκτων αναγκών και άμεσης/βραχείας διαχείρισης των συνεπειών.

Με βάση την αρχική εκτίμηση των συνεπειών και εφόσον συντρέχουν λόγοι, **ο Γενικός Γραμματέας Πολιτικής Προστασίας και ο Γενικός Γραμματέας Υποδομών**, με εντολή των πολιτικά προϊσταμένων τους μεταβαίνουν άμεσα στην πληγείσα περιοχή με σκοπό τον καλύτερο συντονισμό όλων των υπηρεσιών και φορέων και τη δρομολόγηση δράσεων για την αντιμετώπιση εκτάκτων αναγκών και την άμεση/βραχεία διαχείριση των συνεπειών. Στο ανωτέρω κυβερνητικό κλιμάκιο δύναται να μετέχουν και άλλοι Γενικοί Γραμματείς όταν ανακύπτουν άμεσα θέματα συντονισμού αρμοδιότητάς τους. Οι ανωτέρω Γενικοί Γραμματείς υποστηρίζουν το έργο των οικείων Υπουργών, όταν αυτοί μεταβαίνουν στην πληγείσα περιοχή.

Εν συνεχεία, το ανωτέρω κυβερνητικό κλιμάκιο συνεργάζεται με τα αρμόδια κατά τόπους Αποκεντρωμένα Όργανα Πολιτικής Προστασίας (Περιφερειάρχη, Αντιπεριφερειάρχη, Δήμαρχος) προκειμένου να εξασφαλιστεί ο συντονισμός και η διαλειτουργικότητα μεταξύ των φορέων της κεντρικής διοίκησης και των φορέων που εμπλέκονται σε περιφερειακό και τοπικό επίπεδο σε δράσεις αντιμετώπισης εκτάκτων αναγκών και άμεσης/βραχείας διαχείρισης των συνεπειών.

Η Δ/ση Σχεδιασμού & Αντιμετώπισης Εκτάκτων Αναγκών της ΓΓΠΠ υποστηρίζει άμεσα το έργο του Γενικού Γραμματέα Πολιτικής Προστασίας, του Υφυπουργού Πολιτικής Προστασίας και Διαχείρισης Κρίσεων, καθώς και των οργανικών μονάδων των Περιφερειών και των Δήμων ή φορέων της Κεντρικής Διοίκησης που εμπλέκονται στην αντιμετώπιση εκτάκτων αναγκών και την άμεση/βραχεία διαχείριση των συνεπειών από την εκδήλωση χιονοπτώσεων και παγετού.

Στον ανωτέρω συντονισμό μεταξύ των φορέων της κεντρικής διοίκησης και των φορέων που εμπλέκονται σε περιφερειακό και τοπικό επίπεδο, κεντρικό ρόλο έχουν **τα Κέντρα Επιχειρήσεων των εμπλεκόμενων φορέων σε κεντρικό επίπεδο** (ΕΛ.ΑΣ./ΕΣΚΕΔΙΚ, 199

ΣΕΚΥΠΣ/ΕΣΚΕ, ΚΕΠΠ/ΕΣΚΕ, ΓΕΕΘΑ/ΕΘΚΕΠΙΧ, κλπ), τα οποία λειτουργούν σε 24-ωρη βάση και αποτελούν τον σύνδεσμο μεταξύ των κατά τόπους επιχειρησιακά εμπλεκόμενων υπηρεσιών τους και της φυσικής και πολιτικής τους ηγεσίας του φορέα τους. Τα ανωτέρω Κέντρα Επιχειρήσεων παρακολουθούν την εφαρμογή δράσεων από τις κατά τόπους επιχειρησιακά εμπλεκόμενες υπηρεσίες τους, ενημερώνουν άμεσα την φυσική και πολιτική τους ηγεσία και με εντολή τους δρομολογούν και συντονίζουν την κινητοποίηση των υπηρεσιών του φορέα τους.

**Ειδικότερα, το ΚΕΠΠ/ΕΣΚΕ** βρίσκεται σε επικοινωνία με τα λοιπά Κέντρα Επιχειρήσεων των εμπλεκόμενων φορέων σε κεντρικό επίπεδο, καθώς και με τις αρμόδιες οργανικές μονάδες Πολιτικής Προστασίας των Δήμων και των Περιφερειών στις περιοχές όπου εξελίσσεται το καταστροφικό φαινόμενο και υποστηρίζει το έργο των Δημάρχων, των Περιφερειάρχων και των Αρμόδιων Αντιπεριφερειάρχων, που ενεργούν σύμφωνα με τις οδηγίες και τις κατευθύνσεις που τους παρέχουν οι οικείοι Περιφερειάρχες, για την αντιμετώπιση εκτάκτων αναγκών και την άμεση/βραχεία διαχείριση των συνεπειών από την εκδήλωση χιονοπτώσεων και παγετού, με τη διάθεση μέσων από άλλους φορείς ή υπηρεσίες σε κεντρικό επίπεδο κατόπιν σχετικού αιτήματος.

Το **ΕΚΑΒ** έχει την ευθύνη για τον γενικότερο συντονισμό των φορέων που έχουν την ευθύνη για την υλοποίηση δράσεων σχετικών με την αντιμετώπιση εκτάκτων καταστάσεων που αφορούν στην δημόσια υγεία μετά την εκδήλωση χιονοπτώσεων και παγετού. Παρακολουθεί την εφαρμογή δράσεων του Τομέα Υγείας, κινητοποιεί το Ειδικό Τμήμα Ιατρικής Καταστροφών (ΕΤΙΚ) του ΕΚΑΒ εφόσον συντρέχουν λόγοι, και συντονίζει τις υγειονομικές μονάδες για την υποδοχή τραυματιών/ασθενών, την κάλυψη αυξημένων αναγκών σε φαρμακευτικό υλικό, κλπ.

**Ο Προϊστάμενος της Γενικής Διεύθυνσης Αποκατάστασης Επιπτώσεων Φυσικών Καταστροφών (Γ.Δ.Α.Ε.Φ.Κ.)** ενημερώνεται από το ΚΕΠΠ/ΕΣΚΕ για την εκδήλωση χιονοστιβάδων σε πολεοδομικά συγκροτήματα και οικισμούς, επικοινωνεί με τους αρμόδιους συνδέσμους, τα αστυνομικά τμήματα και τα Αποκεντρωμένα Όργανα Πολιτικής Προστασίας (Δήμαρχος, Περιφερειάρχης, Αντιπεριφερειάρχης) σχετικά με την εκτίμηση των συνεπειών σε κτήρια και κινητοποιεί το δυναμικό της Γενικής Διεύθυνσης σε περίπτωση που υπάρχουν αναφορές για βλάβες σε κτίρια που εγκυμονούν κινδύνους για την ασφάλεια των πολιτών και με εντολή του Γενικού Γραμματέα Υποδομών μεταβαίνουν στην πληγείσα περιοχή κλιμάκια της Γ.Δ.Α.Ε.Φ.Κ για έλεγχο και καταγραφή των ζημιών.

**Το Υπουργείο Εξωτερικών** κινητοποιεί την **Μονάδα Διαχείρισης Κρίσεων** σε περιπτώσεις που από την εξέλιξη του καταστροφικού φαινομένου μεταξύ των πληγέντων υπάρχουν αλλοδαποί πολίτες, προκειμένου να ενημερωθούν οι Πρεσβείες των αλλοδαπών πολιτών. Το ΥΠΕΞ ενημερώνεται σχετικά μέσω του ΚΕΠΠ/ΕΣΚΕ ή απευθείας με το ΕΚΑΒ, το οποίο συνεργάζεται με την προανακριτική αρχή (Π.Σ., ΕΛ.ΑΣ.).

Στις περιπτώσεις που από την εξέλιξη του καταστροφικού φαινομένου υπάρχουν θανόντες αλλοδαποί πολίτες, το ΥΠΕΞ ενημερώνεται σχετικά, σύμφωνα με τις διαδικασίες που περιγράφονται στο Ειδικό Σχέδιο Διαχείρισης Ανθρώπινων Απωλειών της ΓΠΠ, ανεξάρτητα αν αυτό έχει ενεργοποιηθεί ή όχι.

Συμπληρωματικά προς τα ανωτέρω κρίνεται σκόπιμο να αναφερθεί ότι η ταυτοποίηση τραυματιών και θανόντων αλλοδαπών πολιτών λόγω χιονοπτώσεων και παγετού, αποτελεί

αρμοδιότητα της προανακριτικής αρχής (Π.Σ., ΕΛ.ΑΣ.) σε συνεργασία με τις Ιατροδικαστικές Υπηρεσίες. Η ενημέρωση για την κατάσταση της υγείας των τραυματιών, καθώς και ο αριθμός και οι ιατρικές μονάδες στις οποίες νοσηλεύονται, αποτελούν ευθύνη του ΕΚΑΒ, συμπεριλαμβανομένων των αλλοδαπών πολιτών.

## 6.6 Επιχειρήσεις Έρευνας, Διάσωσης

Η έρευνα και διάσωση ατόμων που η ζωή τους έχει περιέλθει σε κίνδυνο από την εκδήλωση χιονοπτώσεων και παγετού, όπως για παράδειγμα κτηνοτρόφοι, εκδρομείς, κυνηγοί κ.τ.λ., είναι αρμοδιότητα των Πυροσβεστικών Υπηρεσιών (Π.Δ.210/1992 - ΦΕΚ 99/Α'/1992, Π.Δ. 397/1998 – ΦΕΚ 276/ Α'/1998, Ν 3511/2006 – ΦΕΚ 258Α/2006 Ν. 4249/2014-ΦΕΚ 73Α/2014)

Οι επιχειρήσεις έρευνας και διάσωσης δρομολογούνται άμεσα μόλις οι σχετικές πληροφορίες, που αφορούν πιθανούς εγκλωβισμούς ατόμων λόγω χιονοπτώσεων και παγετού, διαβιβαστούν στις κατά τόπους αρμόδιες Πυροσβεστικές Υπηρεσίες. Κατά προτεραιότητα, αποτελεί υποχρέωση όλων των υπηρεσιών ή φορέων, οι οποίοι λαμβάνουν πρωτογενείς πληροφορίες σχετικές με εγκλωβισμούς ατόμων να ενημερώνουν άμεσα την αρμόδια κατά τόπους Υπηρεσία του Πυροσβεστικού Σώματος, το οποίο είναι θεσμικά αρμόδιο για την έρευνα και διάσωση στο χερσαίο χώρο (άρθρο 2 του Ν. 3511/2006 - ΦΕΚ 258/Α'/2006, όπως αυτό έχει τροποποιηθεί με το άρθρο 64 του Ν.4249/2014 - ΦΕΚ 73/Α'/2014 ).

**Στις επιχειρήσεις έρευνας και διάσωσης τίθεται επικεφαλής των επιχειρήσεων αξιωματικός του ΠΣ**, ο οποίος αξιολογεί τις σχετικές με έρευνα και διάσωση πληροφορίες και κινητοποιεί τους διαθέσιμους πόρους του για την άμεση μετάβασή τους στα σημεία των συμβάντων. Σύμφωνα με τις πληροφορίες που λαμβάνει από τα σημεία των συμβάντων προβαίνει σε ιεράρχηση αυτών και ενίσχυση των δυνάμεων, αν τούτο απαιτείται.

Οι Πυροσβεστικές δυνάμεις, ανάλογα με την έκταση και την εξέλιξη των φαινομένων, ενισχύονται σε προσωπικό και μέσα από όμορες Περιφερειακές Υπηρεσίες του Π.Σ. σύμφωνα με τον Κανονισμό Εσωτερικής Υπηρεσίας Πυροσβεστικού Σώματος (ΠΔ 210/1992, ΦΕΚ 99/Α'/1992, όπως έχει τροποποιηθεί και ισχύει). Αν η κατάσταση το απαιτεί κινητοποιούνται οι ΕΜΑΚ. (ΠΔ 96/1987, ΦΕΚ 58/Α'/1987 – ΠΔ 329/1993, ΦΕΚ 140/Α'/1993 όπως έχει τροποποιηθεί και ισχύει - Έγγραφο Αρχηγείου ΠΣ ΑΠ 23964 Φ.159 ΠΣΕΑ 9/7/2004).

Ο επικεφαλής της κατά τόπου αρμόδιας Πυροσβεστικής Υπηρεσίας αξιολογώντας την κατάσταση δύναται να αιτηθεί τη συνδρομή και άλλων φορέων Πολιτικής Προστασίας και υπηρεσιών προς υποβοήθηση του έργου του. Τα αιτήματα προς συνδρομή του έργου του Πυροσβεστικού Σώματος, οφείλουν να τα εξετάζουν κατά προτεραιότητα οι αρμόδιοι φορείς.

Οι εν συνεχεία δράσεις προνοσοκομειακής περίθαλψης ή διακομιδής των διασωθέντων ατόμων σε υγειονομικές μονάδες, όταν συντρέχουν λόγοι, αναλαμβάνονται και συντονίζονται από τον εκάστοτε υπεύθυνο του ΕΚΑΒ (Κεντρική Υπηρεσία ή Παράρτημα ΕΚΑΒ). Επίσης το ΕΚΑΒ έχει την ευθύνη για τον γενικότερο συντονισμό των φορέων που έχουν την ευθύνη για την υλοποίηση δράσεων σχετικών με την αντιμετώπιση εκτάκτων καταστάσεων που αφορούν στη δημόσια υγεία.

Σημειώνεται ότι στις δράσεις έρευνας και διάσωσης συμπεριλαμβάνονται ο απεγκλωβισμός και η διάσωση οδηγών και επιβατών στο οδικό δίκτυο της χώρας, όπως επίσης ο

απεγκλωβισμός και η διάσωση επιβατών και εργαζομένων στο σιδηροδρομικό δίκτυο της χώρας.

Οι δράσεις που αφορούν τον απεγκλωβισμό και τη διάσωση οδηγών και επιβατών στο οδικό δίκτυο της χώρας αναφέρονται με αναλυτικό τρόπο στην παράγραφο που ακολουθεί (παράγραφος 10.7 του παρόντος).

Ομοίως, οι δράσεις που αφορούν τον απεγκλωβισμό και τη διάσωση επιβατών και εργαζομένων στο σιδηροδρομικό δίκτυο της χώρας αναφέρονται με αναλυτικό τρόπο στην παράγραφο 10.8 του παρόντος.

### 6.7 Απεγκλωβισμός και διάσωση οδηγών και επιβατών στο οδικό δίκτυο λόγω χιονοπτώσεων ή παγετού

Ο απεγκλωβισμός και διάσωση οδηγών και επιβατών που η ζωή τους έχει τεθεί σε κίνδυνο από διακοπή της κυκλοφορίας στο οδικό δίκτυο λόγω χιονοπτώσεων ή παγετού είναι αρμοδιότητα των Πυροσβεστικών Υπηρεσιών (Π.Δ.210/1992 - ΦΕΚ 99/Α'/1992, Π.Δ. 397/1998 – ΦΕΚ 276/ Α'/1998, Ν. 4249/2014-ΦΕΚ 73Α/2014).

Για τις ανωτέρω δράσεις που συνδέονται με τον απεγκλωβισμό και διάσωση οδηγών και επιβατών στο οδικό δίκτυο και τη μεταφορά τους σε ασφαλές σημείο, θεωρείται απαραίτητη η συνεργασία των κατά τόπους αρμοδίων υπηρεσιών του Πυροσβεστικού Σώματος με τις υπηρεσίες της ΕΛ.ΑΣ., του αρμόδιου φορέα χειμερινής συντήρησης, καθώς και των κατά περίπτωση αρμόδιων Αποκεντρωμένων Οργάνων Πολιτικής Προστασίας (Περιφερειάρχη, αρμόδιος Αντιπεριφερειάρχη και Δήμαρχος), προς υποβοήθηση του έργου του Π.Σ.

Η μεταφορά των επιβατών και οδηγών που έχουν απεγκλωβιστεί, εφόσον συντρέχουν λόγοι, σε Υγειονομικές Μονάδες είναι αρμοδιότητα του Ε.Κ.Α.Β. (Ν1579/1985 - ΦΕΚ 217/Α'/1985, Ν. 2071/1992 – ΦΕΚ 123/Α'/1992, Ν. 2194/1994 – ΦΕΚ 34/Α'/1994). Ο συντονισμός των Υγειονομικών Μονάδων στην αντιμετώπιση εκτάκτων αναγκών λόγω χιονοπτώσεων ή παγετού που αφορούν την παροχή ιατρικής βοήθειας είναι αρμοδιότητα του Εθνικού Κέντρου Άμεσης Βοήθειας (ΕΚΑΒ) του Υπουργείου Υγείας (Ν.1579/1985, ΠΔ376/1988 & ΠΔ 348/1996, Ν. 4633/2019 - ΦΕΚ 161/Α'/2019).

Στις περιπτώσεις που δεν συντρέχουν λόγοι οι επιβάτες και οδηγοί να μεταβούν σε Υγειονομικές Μονάδες, οι αρμόδιοι φορείς λειτουργίας και συντήρησης του οδικού δικτύου θα πρέπει να διαθέσουν κατάλληλο κλειστό θερμαινόμενο χώρο για την προσωρινή ολιγόωρη παραμονή οδηγών και επιβατών οι οποίοι έχουν απεγκλωβιστεί/διασωθεί προκειμένου να μην τεθεί σε κίνδυνο η ζωή τους από τη διακοπή της κυκλοφορίας στο οδικό δίκτυο αρμοδιότητάς τους λόγω χιονοπτώσεων ή παγετού.

Η μεταφορά των οδηγών και επιβατών, οι οποίοι έχουν απεγκλωβιστεί/διασωθεί, προς τους ανωτέρω κλειστούς θερμαινόμενους χώρους που θα υποδείξει ο κατά τόπο αρμόδιος φορέας χειμερινής συντήρησης, θα πραγματοποιείται με ευθύνη του ΠΣ.

Στο πλαίσιο αυτό, οι φορείς χειμερινής συντήρησης θα πρέπει εκ των προτέρων να έχουν προσδιορίσει κλειστούς θερμαινόμενους χώρους για την προσωρινή ολιγόωρη παραμονή οδηγών και επιβατών οι οποίοι έχουν απεγκλωβιστεί/διασωθεί προκειμένου να μην τεθεί σε κίνδυνο η ζωή τους από τη διακοπή της κυκλοφορίας στο οδικό δίκτυο αρμοδιότητάς τους

λόγω χιονοπτώσεων ή παγετού. Οι χώροι αυτοί, οι οποίοι θα πρέπει να έχουν άδεια λειτουργίας καταστήματος υγειονομικού ενδιαφέροντος, θα πρέπει να επιλεγούν κατά προτίμηση

- με βάση την διαθεσιμότητά τους κατά τους χειμερινούς μήνες και κατόπιν σχετικής συνεννόησης και αποδοχής από τους ιδιοκτήτες/υπευθύνους λειτουργίας για την διαθεσιμότητα των χώρων αυτών όταν συντρέξουν λόγοι υλοποίησης της ανωτέρω δράσης,
- την ευκολία πρόσβασης σε αυτούς, ει δυνατόν επί του ίδιου οδικού δικτύου, καθώς και
- την εγγύτητά τους στα σημεία του οδικού δικτύου όπου κατά το παρελθόν έχουν σημειωθεί αποκλεισμοί του οδικού δικτύου λόγω χιονοπτώσεων και παγετού.

Νοείται ότι η δράση αυτή δεν έχει εφαρμογή για τα τμήματα του οδικού δικτύου εντός πολεοδομικών συγκροτημάτων

Θέματα που αφορούν την παροχή βοήθειας, όπως η διανομή κουβερτών και πρόχειρων γευμάτων, όταν αυτό επιβάλλεται<sup>4</sup> σε περιπτώσεις ακινητοποίησης οχημάτων επί του οδικού δικτύου λόγω χιονοπτώσεων και παγετού, αναφέρονται με αναλυτικό τρόπο στην παρ. 6.11.2 του παρόντος. Όπως έχει ήδη αναφερθεί, η μεταφορά και διανομή των κουβερτών και του πρόχειρου γεύματος, όπου αυτό απαιτείται, θα πραγματοποιείται με μέριμνα του Πυροσβεστικού Σώματος (69061Φ.702.16/29-11-2012 έγγραφο Αρχηγείου Π.Σ.) Το έργο της διανομής κουβερτών ή/και πρόχειρου γεύματος δύναται να συνδράμουν και οι υπηρεσίες της ΕΛ.ΑΣ. σε περίπτωση που αυτό ζητηθεί από τις υπηρεσίες του Π.Σ. και όταν διαθέτουν κατάλληλο όχημα για το σκοπό αυτό (2501/14/40-α/20-11-2012 έγγραφο Αρχηγείου ΕΛ.ΑΣ.).

Νοείται ότι δράσεις παροχής βοήθειας, όπως η ανωτέρω, δύναται να πραγματοποιούνται παραλλήλως, όταν οι συνθήκες το επιβάλουν, με δράσεις που συνδέονται με τον απεγκλωβισμό και διάσωση οδηγών και επιβατών.

## 6.8 Απεγκλωβισμός και διάσωση επιβατών και εργαζομένων στο σιδηροδρομικό δίκτυο της χώρας εξ αιτίας χιονόπτωσης ή παγετού

Η αντιμετώπιση προβλημάτων από χιονοπτώσεις και παγετό στο σιδηροδρομικό δίκτυο της χώρας, πραγματοποιείται σύμφωνα με τον εν ισχύ Γενικό Κανονισμό Κίνησης της εταιρίας ΟΣΕ Α.Ε.<sup>5</sup>, ο οποίος αποτελεί Εθνικό Κανόνα Ασφάλειας<sup>6</sup>, καθώς και σύμφωνα με τα όσα προβλέπονται σχετικά στους Εσωτερικούς Κανονισμούς Λειτουργίας των εταιριών ΟΣΕ Α.Ε., ΤΡΑΙΝΟΣΕ Α.Ε.<sup>7</sup> και ΕΕΣΣΤΥ Α.Ε.<sup>8</sup>

Σύμφωνα με τα ανωτέρω ο αποχιονισμός της Εθνικής Σιδηροδρομικής Υποδομής καθώς και η άρση αποκλεισμού τμημάτων του σιδηροδρομικού δικτύου λόγω χιονοπτώσεων και παγετού αποτελεί αρμοδιότητα της εταιρίας ΟΣΕ Α.Ε. Οι δράσεις αυτές δύναται να επικουρούνται με προσωπικό και μέσα της εταιρίας ΕΕΣΣΤΥ Α.Ε. Η εταιρία ΟΣΕ Α.Ε.

<sup>4</sup> όπως για παράδειγμα πολύωρη αναμονή μέχρι την αποκατάσταση της κυκλοφορίας σε συνθήκες ψύχους, αδυναμία αναστροφής οχημάτων ή εκτροπής της κυκλοφορίας, κλπ.

<sup>5</sup> Εταιρία παροχής υπηρεσιών διαχείρισης της Εθνικής Σιδηροδρομικής Υποδομής (Υ.Α. Φ 8/30400/3540 – ΦΕΚ 698Β/2012)

<sup>6</sup> Όπως αυτός ορίζεται στο Παράρτημα ΙΙ του Π.Δ. 160 (ΦΕΚ Α' 201/23.08.2007)

<sup>7</sup> Εταιρία παροχής σιδηροδρομικών μεταφορών (Υ. Α. Φ 32/28706/3354 – ΦΕΚ 697Β/2012)

<sup>8</sup> Ελληνική Εταιρία Συντήρησης Σιδηροδρομικού Τροχαίου Υλικού της ανώνυμης εταιρείας ΟΣΕ Α.Ε. (ΚΥΑ 1661 – ΦΕΚ 1993Β/2013)



πραγματοποιεί τις ανωτέρω δράσεις σύμφωνα με τα όσα αναλυτικά αναφέρονται στο Γενικό Κανονισμό Κίνησης (άρθρα 134 & 135).

Σε περίπτωση αποκλεισμού αμαξοστοιχίας λόγω χιονοπτώσεων και παγετού και αδυναμία αποκατάστασης της κυκλοφορίας, ο μηχανοδηγός ενημερώνει τον αρμόδιο Σταθμάρχη ο οποίος στην συνέχεια ενημερώνει την διοίκηση της εταιρίας ΤΡΑΙΝΟΣΕ Α.Ε η οποία οφείλει να μεταφέρει τους επιβάτες στον τελικό τους προορισμό είτε με την χρήση άλλης αμαξοστοιχίας είτε με άλλα μέσα (Λεωφορεία, κ.τ.λ.).

Σε περίπτωση αδυναμίας πρόσβασης των μέσων αυτών στην αποκλεισμένη αμαξοστοιχία και εφόσον τεθούν ζητήματα προστασίας της ζωής των επιβατών και των εργαζομένων λόγω παρατεταμένης παραμονής τους σε συνθήκες ψύχους, η διοίκηση της εταιρίας ΤΡΑΙΝΟΣΕ Α.Ε οφείλει να ενημερώσει το Πυροσβεστικό Σώμα προκειμένου να ενεργήσει για τον απεγκλωβισμό και τη διάσωσή τους. Η εν συνεχεία μεταφορά των επιβατών προς τον τελικό τους προορισμό είναι αρμοδιότητα της εταιρίας ΤΡΑΙΝΟΣΕ Α.Ε.

Στις περιπτώσεις αυτές, μετά τον απεγκλωβισμό και την μεταφορά επιβατών και εργαζομένων σε ασφαλές σημείο από το Πυροσβεστικό Σώμα, η εν συνεχεία μεταφορά τους, εφόσον συντρέχουν λόγοι, σε Υγειονομικές Μονάδες είναι αρμοδιότητα του Ε.Κ.Α.Β. (Ν1579/1985 - ΦΕΚ 217/Α'/1985, Ν. 2071/1992 – ΦΕΚ 123/Α'/1992, Ν. 2194/1994 – ΦΕΚ 34/Α'/1994).

## 6.9 Αντιμετώπιση περιστατικών υγείας σε περιοχές όπου έχει διακοπή η κυκλοφορία στο οδικό δίκτυο λόγω χιονοπτώσεων και παγετού.

Σε περιπτώσεις που το ΕΚΑΒ, ως αρμόδιος φορέας παροχής επείγουσας προνοσοκομειακής ιατρικής φροντίδας και διακίνησης εκτάκτων περιστατικών υγείας, δεχθεί κλήση αντιμετώπισης περιστατικού υγείας σε περιοχή όπου διαπιστωμένα έχει διακοπή η κυκλοφορία στο οδικό δίκτυο από την εκδήλωση χιονοπτώσεων και παγετού και δεν είναι δυνατή η άμεση απόκρισή του με τα μέσα που διαθέτει, ενημερώνει το Π.Σ. προκειμένου να συνδράμει με τα μέσα που διαθέτει στην μεταφορά του περιστατικού σε σημείο όπου είναι δυνατή η προσέγγιση των μέσων του ΕΚΑΒ. Τη δράση αυτή μπορούν να συνδράμουν και οι υπηρεσίες της ΕΛ.ΑΣ. εφόσον διαθέτουν τα κατάλληλα μέσα.

Νοείται ότι στις περιπτώσεις που ζητηθεί η συνδρομή φορέων χειμερινής συντήρησης, το αίτημα του ΕΚΑΒ θα πρέπει να εξετάζεται κατά προτεραιότητα. Στις περιπτώσεις αυτές και εφόσον οι συνθήκες και τα μέσα που διαθέτουν το επιτρέπουν, τα αρμόδια αποκεντρωμένα όργανα Πολιτικής Προστασίας (Περιφερειάρχης / αρμόδιος Αντιπεριφερειάρχης και Δήμαρχος) δρομολογούν, σε συνεργασία με τις αρμόδιες για τη χειμερινή συντήρηση υπηρεσίες τους, την κατά προτεραιότητα αποκατάσταση της κυκλοφορίας στα τμήματα του οδικού δικτύου αρμοδιότητάς τους που οδηγούν προς τα σημεία των περιστατικών υγείας για την άμεση προσέγγιση οχήματος του ΕΚΑΒ.

## 6.10 Αποκατάσταση βλαβών σε δίκτυα κοινής ωφέλειας εξαιτίας χιονοπτώσεων και παγετού

Οι έντονες χιονοπτώσεις και ο παγετός δύναται να δημιουργήσουν προβλήματα στην ομαλή λειτουργία των δικτύων κοινής ωφέλειας (ηλεκτροδότηση, ύδρευση, κλπ), τα οποία αν δεν αντιμετωπιστούν άμεσα δυσχεραίνουν την διαβίωση των πολιτών και δύναται να οδηγήσουν σε καταστάσεις έκτακτης ανάγκης, ιδιαίτερα δε σε περιοχές όπου παρουσιάζονται και διακοπές κυκλοφορίας στο οδικό δίκτυο.

Με βάση τα ανωτέρω οι εταιρείες ΑΔΜΗΕ Α.Ε. και ΔΕΔΔΗΕ Α.Ε., οι οποίες σύμφωνα με το Ν.4001/2011 (ΦΕΚ: 179/Α/2011) είναι αρμόδιες για την λειτουργία και την συντήρηση των δικτύων μεταφοράς και διανομής ηλεκτρικής ενέργειας αντίστοιχα, οφείλουν να προχωρήσουν εγκαίρως στον απαραίτητο προγραμματισμό για την εξασφάλιση της άμεσης αποκατάστασης βλαβών σε δίκτυα μεταφοράς και διανομής ηλεκτρικής ενέργειας, εξ αιτίας χιονόπτωσης ή παγετού (διάθεση προσωπικού, υλικών και μέσων, κλπ)<sup>9</sup>, εφόσον τούτο κρίνεται αναγκαίο.

Ομοίως, οι Εταιρείες Ύδρευσης και Αποχέτευσης Πρωτεύουσας (Ε.ΥΔ.ΑΠ. Α.Ε.) και Θεσσαλονίκης (Ε.Υ.Α.Θ. Α.Ε), καθώς και οι Δημοτικές Επιχειρήσεις Ύδρευσης Αποχέτευσης (ΔΕΥΑ) οφείλουν να προχωρήσουν εγκαίρως στον απαραίτητο προγραμματισμό, εφόσον συντρέχουν λόγοι, για την εξασφάλιση της άμεσης αποκατάστασης βλαβών σε δίκτυα ύδρευσης αρμοδιότητάς τους, εξ αιτίας χιονόπτωσης ή παγετού, εφόσον τούτο κρίνεται αναγκαίο. Επίσης στις περιπτώσεις χιονοπτώσεων και παγετού κρίνεται σκόπιμη η έγκαιρη έκδοση ειδικότερων οδηγιών και η ενημέρωση των πολιτών για ζητήματα που αφορούν την λειτουργία και προστασία των οικιακών δικτύων ύδρευσης σε συνθήκες παγετού.

Ζητήματα που αφορούν στην άμεση επίλυση προβλημάτων προσέγγισης των συνεργείων αποκατάστασης στα σημεία βλαβών, αναφέρονται αναλυτικά στην παράγραφο 6.11.5 του παρόντος.

## 6.11 Συντονισμός φορέων στην από κοινού αντιμετώπιση εκτάκτων αναγκών λόγω χιονοπτώσεων και παγετού στο οδικό δίκτυο της χώρας

### 6.11.1 Έλεγχος κυκλοφορίας, επιβολή περιορισμών ή απαγορεύσεων κυκλοφορίας στο οδικό δίκτυο εξ αιτίας χιονόπτωσης ή παγετού

Η επικρατούσα κατάσταση στο οδικό δίκτυο, ο έλεγχος κυκλοφορίας, η επιβολή περιορισμών ή απαγορεύσεων κυκλοφορίας σε όλο το οδικό δίκτυο της χώρας, αποτελεί αρμοδιότητα των κατά τόπους αρμοδίων υπηρεσιών της ΕΛΑΣ σύμφωνα με την ισχύουσα νομοθεσία (Π.Δ.7/2017, Ν.2696/1999 όπως τροποποιήθηκε και ισχύει). Η γνωμοδότηση των Υπηρεσιών αυτών για την επικρατούσα κατάσταση στο οδικό δίκτυο είναι βαρύνουσα σημασίας.

Η Δ/ση Γενικής Αστυνόμευσης του Αρχηγείου ΕΛ.ΑΣ., με τα 1244/18/2471350/03-12-2018 και 1244/19/2625469/08-12-2019 έγγραφα Αρχηγείου ΕΛ.ΑΣ., επισημαίνει στις Διευθύνσεις

<sup>9</sup> Διευκρινίζεται ότι η άσκηση των Ενεργειακών Δραστηριοτήτων τελεί υπό την εποπτεία του Κράτους και ασκείται από τον Υπουργό Περιβάλλοντος, Ενέργειας και Κλιματικής Αλλαγής και τη Ρυθμιστική Αρχή Ενέργειας (ΡΑΕ) στο πλαίσιο των αρμοδιοτήτων τους (Ν.4001/2011 - ΦΕΚ 179/Α'/2011).

Ειδικότερα, σύμφωνα με την ισχύουσα νομοθεσία η παρακολούθηση της ποιότητας και του επιπέδου συντήρησης και αξιοπιστίας των συστημάτων μεταφοράς και των δικτύων διανομής, για τα οποία υπεύθυνες είναι οι εταιρείες ΑΔΜΗΕ Α.Ε. και ΔΕΔΔΗΕ Α.Ε., εντάσσεται στις αρμοδιότητες της ΡΑΕ (Ν.4001/2011 - ΦΕΚ 179/Α'/2011).



Τροχαίας – Διευθύνσεις Αστυνομίας να λαμβάνεται ιδιαίτερη μέριμνα για την πρόσκαιρη και έγκαιρη διακοπή της κυκλοφορίας των οχημάτων, σε συντρέχουσα περίπτωση, σε σημεία που παρουσιάζουν δυσκολίες διέλευσης - ιδιαιτερότητες, έτσι, ώστε να διενεργείται αποχιονισμός και ρίψη αλατιού με τον καλύτερο δυνατό και ασφαλή τρόπο από τις αρμόδιες προς τούτο Υπηρεσίες (απαγόρευση της κυκλοφορίας των φορτηγών αυτοκινήτων πάνω από 3,5 τόνους, κλπ) . Σ' αυτές τις περιπτώσεις η ακινητοποίηση των οχημάτων θα γίνεται σε ικανή απόσταση, προ του σημείου που εντοπίζονται τα προβλήματα και σε συνεννόηση με τους κατά τόπους επικεφαλής συντονιστές, υπεύθυνους για την εκτέλεση έργων αποχιονισμού, ώστε να διευκολύνεται το έργο τους και θα διαρκεί μέχρι την άρση των προβλημάτων στο οδικό δίκτυο.

Επισημαίνεται ότι, για τα τμήματα του οδικού δικτύου που εντάσσονται στο πρόγραμμα «Δρόμοι Ανάπτυξης» των έργων με Σύμβαση Παραχώρησης του Υπουργείου Υποδομών & Μεταφορών, που έχουν κυρωθεί οι Συμβάσεις Παραχώρησής τους και έχουν παραδοθεί για λειτουργία, το ανωτέρω έργο της ΕΛ.ΑΣ πραγματοποιείται σύμφωνα και με τα προβλεπόμενα στις σχετικές συμφωνίες αστυνόμευσης μεταξύ του Υπουργείου Προστασίας του Πολίτη και των παραχωρησιούχων εταιρειών.

Επίσης, ο έλεγχος της επικρατούσας κατάστασης για την καλή λειτουργία του έργου παραχώρησης (επιθεώρηση, επισήμανση και αντιμετώπιση εκτάκτων συμβάντων, λήψη μέτρων ενημέρωσης των χρηστών, διαχείριση κυκλοφορίας, κλπ) πραγματοποιείται και με ευθύνη των παραχωρησιούχων εταιρειών στο οδικό δίκτυο αρμοδιότητάς τους, με άμεση ενημέρωση των κατά τόπους αρμόδιων υπηρεσιών της ΕΛ.ΑΣ.

Διευκρινίζεται ότι η αστυνόμευση του έργου παραχώρησης από την ΕΛ.ΑΣ. είναι ανεξάρτητη από τον έλεγχο της επικρατούσας κατάστασης που πραγματοποιείται από τους παραχωρησιούχους και προβλέπεται στις σχετικές συμβάσεις παραχώρησης και εγχειρίδια λειτουργίας.

Τέλος, διατίθενται Αξιωματικοί Σύνδεσμοι της ΕΛ.ΑΣ. στα Κέντρα Επιχειρήσεων - Συντονιστικά Κέντρα και Κέντρα Διαχείρισης Κυκλοφορίας των λοιπών εμπλεκόμενων Φορέων και Υπηρεσιών, στις περιπτώσεις που κοινοποιείται Έκτακτο Δελτίο Πρόγνωσης Επικίνδυνων Καιρικών Φαινομένων της ΕΜΥ/ΕΜΚ και για όσο χρονικό διάστημα διαρκούν τα φαινόμενα αυτά.

#### 6.11.2 Παροχή βοήθειας σε οδηγούς και επιβάτες σε περιπτώσεις ακινητοποίησης οχημάτων στο οδικό δίκτυο λόγω χιονοπτώσεων ή παγετού

Στο πλαίσιο παροχής βοήθειας σε περιπτώσεις ακινητοποίησης οχημάτων επί του οδικού δικτύου, όταν αυτό επιβάλλεται<sup>10</sup>, θα πρέπει να διανέμονται κουβέρτες και πρόχειρα γεύματα τα οποία διατίθενται από τους αρμοδίους για την λειτουργία και την συντήρηση του οδικού δικτύου φορείς, για την κάλυψη των στοιχειωδών αναγκών των οδηγών και επιβατών.

Νοείται ότι δράσεις παροχής βοήθειας, όπως η ανωτέρω, δύναται να πραγματοποιούνται παράλληλα, όταν οι συνθήκες το επιβάλουν, με δράσεις που συνδέονται με τον απεγκλωβισμό και διάσωση οδηγών και επιβατών.

<sup>10</sup> όπως για παράδειγμα πολύωρη αναμονή μέχρι την αποκατάσταση της κυκλοφορίας σε συνθήκες ψύχους, αδυναμία αναστροφής οχημάτων ή εκτροπής της κυκλοφορίας, κλπ.

Για την αντιμετώπιση τέτοιων γεγονότων, τα οποία έχουν σημειωθεί κατά το παρελθόν κατά μήκος των αυτοκινητοδρόμων κατά τη διάρκεια εκδήλωσης χιονοπτώσεων και παγετού, οι παραχωρησιούχοι έχουν αναλάβει, πέραν των συμβατικών τους υποχρεώσεων, την προμήθεια και διάθεση κουβερτών καθώς και πρόχειρου γεύματος, όταν αυτό απαιτηθεί, για την κάλυψη των στοιχειωδών αναγκών κατ' ελάχιστο 100 ατόμων επί του οδικού δικτύου αρμοδιότητάς τους.

Κρίνεται σκόπιμο να διευκρινιστεί ότι σύμφωνα με την διεθνή πρακτική, οι καταλληλότερες κουβέρτες για την υλοποίηση της δράσης είναι οι θερμικές κουβέρτες επιβίωσης, οι οποίες χρησιμοποιούνται για την αντιμετώπιση χαμηλών θερμοκρασιών, έχουν πολύ χαμηλό κόστος προμήθειας, είναι αδιάβροχες και αντιανεμικές και κατά κανόνα δεν επιστρέφονται από τους χρήστες.

Επίσης η "Εγνατία Οδός Α.Ε.", σύμφωνα με τις συντονιστικές οδηγίες της ΓΓΠΠ, έχει προμηθευτεί Υλικά Έκτακτης Ανάγκης (θερμικές κουβέρτες επιβίωσης, πρόχειρο γεύμα), για την κάλυψη στοιχειωδών αναγκών των επιβατών, σε περιπτώσεις ακινητοποίησης οχημάτων επί του οδικού δικτύου της Εγνατίας Οδού.

Στο πλαίσιο αυτό παρακαλούνται οι παραχωρησιούχοι να ενημερώσουν τις αρμόδιες κατά τόπους υπηρεσίες του Π.Σ. και της ΕΛ.ΑΣ. καθώς και την Διεύθυνση Λειτουργίας Συντήρησης και Εκμετάλλευσης Συγκοινωνιακών Υποδομών με Σύμβαση Παραχώρησης (Δ17) της Γενικής Γραμματείας Υποδομών για τις θέσεις αποθήκευσης των ανωτέρω υλικών. Ομοίως και η Εγνατία Οδός Α.Ε. να ενημερώσει τις αρμόδιες κατά τόπους υπηρεσίες του Π.Σ. και της ΕΛ.ΑΣ.

Σημειώνεται ότι η μεταφορά και διανομή των κουβερτών και του πρόχειρου γεύματος, όπου αυτό απαιτείται, θα πραγματοποιείται με μέριμνα του Πυροσβεστικού Σώματος (69061Φ.702.16/29-11-2012, 71710/Φ.702.1/03-12-2015 έγγραφα Αρχηγείου Π.Σ.).

Το ανωτέρω έργο της διανομής κουβερτών ή/και πρόχειρου γεύματος δύναται να συνδράμουν και οι υπηρεσίες της ΕΛ.ΑΣ. σε περίπτωση που αυτό ζητηθεί από τις υπηρεσίες του Π.Σ. και όταν διαθέτουν κατάλληλο όχημα για το σκοπό αυτό (1244/18/2471350/03-12-2018 έγγραφο Αρχηγείου ΕΛ.ΑΣ.).

Βαρύνουσα σημασία για την απόφαση υλοποίησης της δράσης της διάθεσης κουβερτών και πρόχειρου γεύματος σε οδηγούς και επιβάτες, σε περιπτώσεις ακινητοποίησης οχημάτων στο οδικό δίκτυο λόγω χιονοπτώσεων ή παγετού, έχει τόσο ο προηγηθείς χρόνος παραμονής τους στα ακινητοποιημένα οχήματα, όσο και η εκτίμηση από τους φορείς χειμερινής συντήρησης για τον χρόνο που θα απαιτηθεί για την αποκατάσταση της κυκλοφορίας στο οδικό δίκτυο.

Σε αυτές τις περιπτώσεις θα πρέπει να υπάρχει τακτή ενημέρωση των κατά τόπους υπηρεσιών του Π.Σ. και της ΕΛ.ΑΣ. από τους φορείς χειμερινής συντήρησης για τον χρόνο που θα απαιτηθεί για την αποκατάσταση της κυκλοφορίας στο οδικό δίκτυο, προκειμένου να καλυφθούν οι στοιχειώδεις ανάγκες των οδηγών και επιβατών που παραμένουν για μεγάλο χρονικό διάστημα στα ακινητοποιημένα οχήματά τους.

Στο ανωτέρω πλαίσιο οι Δ/νσεις Πολιτικής Προστασίας των Περιφερειών παρακαλούνται σε συνεννόηση με τις οικείες Δ/νσεις Τεχνικών Έργων να υλοποιούν τις αντίστοιχες δράσεις (διάθεση θερμικών κουβερτών και πρόχειρου γεύματος) για το οδικό δίκτυο αρμοδιότητάς

τους (εθνικό και επαρχιακό οδικό δίκτυο), σε συνεργασία με τις αρμόδιες κατά τόπους υπηρεσίες του Π.Σ. και της ΕΛ.ΑΣ.

Θέματα που αφορούν τον απεγκλωβισμό και διάσωση οδηγών και επιβατών που η ζωή τους έχει τεθεί σε κίνδυνο από διακοπή της κυκλοφορίας στο οδικό δίκτυο λόγω χιονοπτώσεων ή παγετού, που εμπíπτουν στις αρμοδιότητες του Π.Σ., αναφέρονται με αναλυτικό τρόπο στην παρ. 6.7 του παρόντος.

**6.11.3 Απομάκρυνση ακινητοποιημένων οχημάτων εξ αιτίας χιονόπτωσης ή παγετού**  
Σύμφωνα με την ισχύουσα νομοθεσία, όποιος έχει τις αρμοδιότητες ή την εξουσία επί του πράγματος επί του οποίου διεξάγεται δημόσια κυκλοφορία, σύμφωνα με την παρ.1 του αρθ.10 του Ν. 2696/23-4-99 - ΦΕΚ 57/Α'/1999, όπως έχει τροποποιηθεί και ισχύει (Κώδικας Οδικής Κυκλοφορίας), υποχρεούται να λαμβάνει κάθε μέτρο, ώστε από την δημόσια κυκλοφορία να μην δημιουργείται κίνδυνος ή ζημία τρίτων προσώπων ή άλλων έννομων αγαθών (υπ. αρθ. 2501/14/21-γ / 12-12-2005 σχετικό έγγραφο της Δ/νσης Τροχαίας του Αρχηγείου της ΕΛΑΣ).

Το άρθρο αυτό του Κώδικα Οδικής Κυκλοφορίας, σε συνδυασμό με τα άρθρα 1,11,12,13 του Ν 3013/2002, προκαλεί προφανώς υποχρέωση στον φορέα που έχει την αρμοδιότητα συντήρησης ενός οδικού άξονα στον οποίο διεξάγεται δημόσια κυκλοφορία, για την άμεση απομάκρυνση τυχόν ακινητοποιημένων οχημάτων, εξ αιτίας χιονόπτωσης ή παγετού, εφόσον αυτή αποβλέπει στην αποκατάσταση της κυκλοφορίας των οχημάτων, έτσι ώστε να μην δημιουργείται κίνδυνος ή ζημία.

Κατά συνέπεια η αρμοδιότητα διάθεσης ή μίσθωσης γερανοφόρων ρυμουλκών οχημάτων με στόχο την άμεση απομάκρυνση τυχόν ακινητοποιημένων οχημάτων, εξ αιτίας χιονόπτωσης ή παγετού, υπάγεται στις υποχρεώσεις του φορέα που έχει την αρμοδιότητα συντήρησης του.

Η υποχρέωση του φορέα που έχει την ευθύνη διάθεσης ή μίσθωσης γερανοφόρων ρυμουλκών οχημάτων, δεν αποκλείει τη συνεργασία του με άλλους φορείς, οι οποίοι έχουν στην κατοχή τους και μπορούν σε περιπτώσεις εκτάκτων αναγκών να διαθέσουν γερανοφόρα οχήματα για λόγους πολιτικής προστασίας. Είναι αυτονόητο ότι στις περιπτώσεις αυτές, η διάθεση γερανοφόρων ρυμουλκών οχημάτων θα πρέπει εκ των προτέρων να έχει συμφωνηθεί με τους άλλους φορείς.

Τονίζεται ιδιαίτερα η αναγκαιότητα διάθεσης ή μίσθωσης ικανού αριθμού μεγάλων γερανοφόρων ρυμουλκών οχημάτων για την άμεση απομάκρυνση τυχόν ακινητοποιημένων φορτηγών οχημάτων, ιδίως κατά μήκος των αυτοκινητοδρόμων. Προς τούτο οι αρμόδιοι φορείς χειμερινής συντήρησης στα ολοκληρωμένα τμήματα των αυτοκινητοδρόμων, όπως αυτοί αναφέρονται στο ΠΑΡΑΡΤΗΜΑ ΣΤ και αναλυτικότερα στο Παράρτημα Β του Γενικού Σχεδίου Αντιμετώπισης Εκτάκτων Αναγκών και Άμεσης/Βραχείας Διαχείρισης Συνεπειών από την Εκδήλωση Χιονοπτώσεων και Παγετού με την κωδική ονομασία «ΒΟΡΕΑΣ» της ΓΓΠΠ, το οποίο διαβίβασε με το υπ' αριθ. 12189/26-11-2020 (ΑΔΑ: 6Δ4Ω46ΜΤΛΒ-Ε67) έγγραφό της, θα πρέπει να προβλέπουν στα προγράμματα αποχιονισμού τους και τη διάθεση ή μίσθωση των ανωτέρω γερανοφόρων ρυμουλκών οχημάτων.

#### 6.11.4 Συνεργασία των φορέων χειμερινής συντήρησης του οδικού δικτύου με τους φορείς αποκατάστασης βλαβών δικτύων κοινής ωφέλειας.

Κατά την χειμερινή περίοδο οι έντονες χιονοπτώσεις και ο παγετός δύναται να δημιουργήσουν προβλήματα στην ομαλή λειτουργία των δικτύων κοινής ωφέλειας με δυσμενή αποτελέσματα στην καθημερινή ζωή των κατοίκων των πόλεων και της υπαίθρου (ηλεκτροδότηση, ύδρευση, κλπ).

Για τους λόγους αυτούς είναι σημαντικό όλοι οι φορείς λειτουργίας και συντήρησης δικτύων κοινής ωφέλειας (ΑΔΜΗΕ ΑΕ, ΔΕΔΔΗΕ ΑΕ, φορείς ύδρευσης, φορείς τηλεπικοινωνιών, κλπ) να εξασφαλίζουν την άμεση αποκατάσταση βλαβών που ενδέχεται να προκύψουν λόγω χιονοπτώσεων και παγετού.

Στην προκειμένη περίπτωση, και όταν διαπιστωθεί βλάβη, σε περιοχές που κατά τη χειμερινή περίοδο επικρατούν συνθήκες χιονόπτωσης ή παγετού, οι φορείς λειτουργίας και συντήρησης δικτύων κοινής ωφέλειας, κατά κανόνα επικοινωνούν άμεσα με την οικεία υπηρεσία τροχαίας της ΕΛ.ΑΣ. προκειμένου να ενημερωθούν σχετικά με την επικρατούσα κατάσταση και τη βατότητα του οδικού δικτύου προς τα σημεία των βλαβών.

Εν συνεχεία και εφόσον τα μέσα που διαθέτουν ή μισθώνουν οι φορείς λειτουργίας και συντήρησης δικτύων κοινής ωφέλειας δεν επιτρέπουν την οδική πρόσβασή τους στο σημείο της βλάβης, δύναται να ζητήσουν την συνδρομή των φορέων που έχουν την ευθύνη χειμερινής συντήρησης, εφόσον αυτοί διαθέτουν τα κατάλληλα μέσα, προκειμένου να αποκαταστήσουν ταχύτερα τις βλάβες στο δίκτυό τους.

Στις περιπτώσεις που ο φορέας χειμερινής συντήρησης είναι η Περιφέρεια ή ο Δήμος, κρίνεται σκόπιμο τα αιτήματα των φορέων λειτουργίας και συντήρησης δικτύων κοινής ωφέλειας, για λόγους καλύτερου συντονισμού, να απευθύνονται κατά αρχήν προς τις αρμόδιες Δ/νσεις Πολιτικής Προστασίας των Περιφερειών ή τα Γραφεία Πολιτικής Προστασίας των Δήμων, αντιστοίχως.

Νοείται ότι αιτήματα για αποκατάσταση της κυκλοφορίας προς τα σημεία βλαβών δικτύων κοινής ωφέλειας θα πρέπει να εξετάζονται και να δρομολογούνται κατά προτεραιότητα από τις αντίστοιχες μονάδες Πολιτικής Προστασίας σε συνεργασία με τις οικείες υπηρεσίες χειμερινής συντήρησης του οδικού δικτύου αρμοδιότητάς τους.

#### 6.11.5 Εξασφάλιση κατά προτεραιότητα της κυκλοφορίας προς εγκαταστάσεις παροχής υπηρεσιών υγείας και κοινής ωφέλειας

Κατά την χειμερινή περίοδο οι έντονες χιονοπτώσεις και ο παγετός δύναται να δημιουργήσουν προβλήματα στην λειτουργία εγκαταστάσεων (νοσοκομεία, κοινωφελή ιδρύματα, σιδηροδρομικοί σταθμοί, αεροδρόμια, εργοτάξια, αμαξοστάσια μέσω μαζικής μεταφοράς, κλπ.), τόσο λόγω δυσχερειών οδικής πρόσβασης σε αυτές, όσο και από την συσσώρευση χιονιού ή πάγου στους υπαίθριους χώρους εντός των ορίων των εγκαταστάσεων.

Σε περιπτώσεις που η οδική πρόσβαση προς τις ανωτέρω εγκαταστάσεις παρουσιάζει δυσχέρειες ή έχει διακοπεί λόγω χιονοπτώσεων και παγετού, οι φορείς χειμερινής συντήρησης, οι οποίοι είναι αρμόδιοι για το οδικό δίκτυο που εξυπηρετεί την πρόσβαση στις

ανωτέρω εγκαταστάσεις, οφείλουν να εξασφαλίζουν κατά προτεραιότητα την αποκατάσταση της κυκλοφορίας.

Νοείται ότι η ανωτέρω δράση θα πρέπει να έχει ενταχθεί εκ των προτέρων στον σχεδιασμό των φορέων χειμερινής συντήρησης που το οδικό δίκτυο αρμοδιότητάς τους εξυπηρετεί τέτοιες εγκαταστάσεις.

Τονίζεται ότι η αντιμετώπιση προβλημάτων από χιονοπτώσεις και παγετό στους υπαίθριους χώρους εντός των ορίων των εγκαταστάσεων αποτελεί ευθύνη των διοικήσεών τους. Για το λόγο αυτό θα πρέπει να υπάρχει σχετική προετοιμασία και σχεδιασμός για την άμεση αντιμετώπιση τυχόν προβλημάτων, έτσι ώστε να διασφαλίζεται η απρόσκοπτη λειτουργία τους. Ιδιαίτερη μέριμνα θα πρέπει να δοθεί από τις διοικήσεις εγκαταστάσεων παροχής υπηρεσιών υγείας και κοινής ωφέλειας, όπως νοσοκομεία, κοινωφελή ιδρύματα, σιδηροδρομικοί σταθμοί, αεροδρόμια, εργοτάξια, αμαξοστάσια, κλπ.

Ειδικότερα, εντός των μεγάλων αστικών κέντρων παρακαλούνται οι φορείς παροχής συγκοινωνιακών υπηρεσιών (ΟΑΣΑ, ΟΑΣΘ, κλπ) να έρθουν εκ των προτέρων σε συνεννόηση με τους αρμόδιους φορείς χειμερινής συντήρησης προκειμένου να εξασφαλιστεί η απρόσκοπτη προσέγγιση των συγκοινωνιακών τους μέσων από και προς την είσοδο των αμαξοστασίων.

#### 6.12 Ενημέρωση κοινού για δράσεις που δρομολογούνται για την αντιμετώπιση εκτάκτων αναγκών και την άμεση/βραχεία διαχείριση των συνεπειών από την εκδήλωση χιονοπτώσεων και παγετού

Η ενημέρωση του κοινού και η παροχή οδηγιών σε κεντρικό επίπεδο, με στόχο την αντιμετώπιση των καταστροφών και την ελαχιστοποίηση των συνεπειών τους, αποτελούν αρμοδιότητα του Κεντρικού Συντονιστικού Οργάνου Πολιτικής Προστασίας (Κ.Σ.Ο.Π.Π.) (αρθ. 5, Ν. 3013/2002), εφόσον τούτο συγκληθεί, ή του Γενικού γραμματέα Πολιτικής Προστασίας

Η ενημέρωση του κοινού για ζητήματα που αφορούν δράσεις πολιτικής προστασίας των Περιφερειών στη διαχείριση των συνεπειών (αντιμετώπιση - βραχεία αποκατάσταση), αποτελούν ευθύνη του Περιφερειάρχη ή (κατόπιν εντολής του) του αρμόδιου Αντιπεριφερειάρχη, που έχουν την αρμοδιότητα συντονισμού του έργου πολιτικής προστασίας σε επίπεδο Περιφέρειας.

Η ενημέρωση του κοινού για ζητήματα που αφορούν δράσεις πολιτικής προστασίας των Δήμων στη διαχείριση των συνεπειών (αντιμετώπιση - βραχεία αποκατάσταση), αποτελούν ευθύνη του Δημάρχου που έχει την αρμοδιότητα συντονισμού του έργου πολιτικής προστασίας σε επίπεδο Δήμου.

Η ενημέρωση του κοινού για λήψη μέτρων προστασίας της υγείας, στις περιπτώσεις που προκύπτουν ζητήματα δημόσιας υγείας από την εκδήλωση χιονοπτώσεων και παγετού, καθώς και για τις επιπτώσεις των χιονοπτώσεων, του παγετού και των χαμηλών θερμοκρασιών στην υγεία των πολιτών αποτελούν ευθύνη του ΕΚΑΒ σε συνεργασία με τη Διεύθυνση Επιχειρησιακής Ετοιμότητας Εκτάκτων Καταστάσεων Δημόσιας Υγείας (Δ4) του Υπουργείου Υγείας.

Η επίσημη ενημέρωση του κοινού σχετικά με θέματα που αφορούν την έρευνα και διάσωση σε χερσαίο χώρο εξαιτίας χιονοπτώσεων και παγετού, αποτελεί αρμοδιότητα του Αρχηγείου του Π.Σ.

Η επίσημη ενημέρωση του κοινού σχετικά με θέματα που αφορούν δράσεις έρευνας και διάσωσης στην χωρική αρμοδιότητα του Λιμενικού Σώματος - Ελληνικής Ακτοφυλακής (θαλάσσιος χώρος, αιγιαλός και παραλία), αποτελεί αρμοδιότητα του Αρχηγείου του ΛΣ-ΕΛΑΚΤ

Η ταυτοποίηση τραυματιών πολιτών, συμπεριλαμβανομένων των αλλοδαπών πολιτών, από την εκδήλωση χιονοστιβάδων, αποτελεί αρμοδιότητα της προανακριτικής αρχής (Π.Σ., ΕΛ.ΑΣ.) σε συνεργασία με το ΕΚΑΒ. Η ενημέρωση για την κατάσταση της υγείας των τραυματιών, καθώς ο αριθμός και οι ιατρικές μονάδες στις οποίες νοσηλεύονται, αποτελούν ευθύνη του ΕΚΑΒ.

Η ταυτοποίηση θανόντων πολιτών, συμπεριλαμβανομένων των αλλοδαπών πολιτών, από την εκδήλωση χιονοστιβάδων ή άλλων ατυχημάτων λόγω χιονοπτώσεων και παγετού, αποτελεί αρμοδιότητα της προανακριτικής αρχής (Π.Σ., ΕΛ.ΑΣ.) σε συνεργασία με τις Ιατροδικαστικές Υπηρεσίες.

Σε περιπτώσεις που από την εξέλιξη των φαινομένων, μεταξύ των τραυματιών ή των θανόντων υπάρχουν αλλοδαποί πολίτες, οι Πρεσβείες των αλλοδαπών πολιτών ενημερώνονται από το ΥΠ.ΕΞ.

### 6.13 Ενημέρωση αγροτών και κτηνοτρόφων - προστασία φυτικού και ζωικού κεφαλαίου.

Για την προστασία του φυτικού κεφαλαίου τα Περιφερειακά Κέντρα Προστασίας Φυτών, Ποιοτικού και Φυτοϋγειονομικού Ελέγχου και οι Διευθύνσεις Αγροτικής Οικονομίας και Κτηνιατρικής των Περιφερειακών Ενοτήτων εκδίδουν δελτία γεωργικών προειδοποιήσεων στα οποία περιλαμβάνονται οδηγίες αντιπαγετικής προστασίας καλλιεργειών (Π.Δ. 97/2017-ΦΕΚ 138 Α/2017).

Η οργάνωση των γεωργικών προειδοποιήσεων γίνεται σε συνεργασία με αρμόδιες υπηρεσίες και φορείς μέσω της συλλογής και επεξεργασίας μετεωρολογικών, βιολογικών και φαινολογικών παρατηρήσεων για την έγκαιρη λήψη μέτρων προστασίας των καλλιεργούμενων φυτών και φυτικών προϊόντων.

Οι οδηγίες έγκαιρης και επίκαιρης επέμβασης μέσω των Γεωργικών Προειδοποιήσεων δίδονται είτε με απευθείας ενημέρωση στους ενδιαφερόμενους παραγωγούς με αποστολή δελτίου γεωργικών προειδοποιήσεων είτε μέσω των Μ.Μ.Ε.

Ειδικότερη ενημέρωση των αγροτών και κτηνοτρόφων σε επίπεδο Περιφερειακής Ενότητας για την προστασία γεωργικών και κτηνοτροφικών εκμεταλλεύσεών τους, με βάση τα Έκτακτα Δελτία Επιδείνωσης Καιρού (ΕΔΕΚ) και τα Έκτακτα Δελτία Πρόγνωσης Επικίνδυνων Καιρικών Φαινομένων (ΕΔΠΕΚΦ), που εκδίδονται από την ΕΜΥ καθώς και τις τοπικές ιδιαιτερότητες, γίνεται από τις αρμόδιες Διευθύνσεις Αγροτικής Οικονομίας των Περιφερειών και Διευθύνσεις Αγροτικής Οικονομίας και Κτηνιατρικής των οικείων Περιφερειακών Ενοτήτων, σε συνεργασία με τη Δ/ση Πολιτικής Προστασίας της οικεία Περιφέρειας.

Για την προστασία των θηραμάτων και γενικά της άγριας ζωής με απόφαση του Συντονιστή Αποκεντρωμένης Διοίκησης, απαγορεύεται η θήρα όταν το έδαφος είναι καλυμμένο από χιόνι, μετά από σχετική εισήγηση των αρμοδίων δασικών αρχών (Ν.Δ. 86/1969 - Φ.Ε.Κ. 7/18-1-1969, Ν.Δ. 996/1971 - Φ.Ε.Κ. 192/6-10-1971, Ν. 177/1975 - Φ.Ε.Κ. 205/27-9-1975, Π.Δ. 94/1993-ΦΕΚ 40 Α'/23-3-1993, Ν.2503/1997-ΦΕΚ 107/Α/30-5-1997, Ν. 3852/2010-ΦΕΚ 87/Α'/2010).

#### 6.14 Αποκλιμάκωση

Για δράσεις Πολιτικής Προστασίας που αφορούν:

- την αντιμετώπιση εκτάκτων αναγκών και την διαχείριση συνεπειών από την εκδήλωση χιονοπτώσεων και παγετού
- την άμεση – βραχεία αποκατάσταση από καταστροφές που προκλήθηκαν από την εκδήλωση χιονοπτώσεων και παγετού,

τα Όργανα Πολιτικής Προστασίας (Γενικός Γραμματέας Πολιτικής Προστασίας, Συντονιστής Αποκεντρωμένης Διοίκησης, Περιφερειάρχης/αρμόδιος Αντιπεριφερειάρχης, Δήμαρχος) τα οποία έχουν το συντονισμό του έργου Πολιτικής Προστασίας είναι αρμόδια για να αποφασίσουν την αποκλιμάκωση δυναμικού και μέσων.

Κάθε εμπλεκόμενος φορέας σε δράσεις πολιτικής προστασίας για την αντιμετώπιση εκτάκτων αναγκών και τη διαχείριση των συνεπειών από την εκδήλωση χιονοπτώσεων και παγετού είναι υπεύθυνος για την αποκλιμάκωση του ανθρώπινου δυναμικού και των μέσων που διαθέτει ή έχει ενεργοποιήσει.



## 7 ΟΔΗΓΙΕΣ ΥΛΟΠΟΙΗΣΗΣ ΔΡΑΣΕΩΝ ΠΟΛΙΤΙΚΗΣ ΠΡΟΣΤΑΣΙΑΣ & ΔΙΑΘΕΣΗ ΕΠΙΠΛΕΟΝ ΠΟΡΩΝ ΣΕ ΕΠΙΠΕΔΟ ΔΗΜΟΥ

Ο Δήμαρχος, λαμβάνοντας υπόψη την αρχική εκτίμηση των συνεπειών, αξιολογώντας τις πληροφορίες για την επικρατούσα κατάσταση καθώς και τα πιθανά αιτήματα συνδρομής προς άλλους φορείς, κινητοποιεί δια των Γραφείων Πολιτικής Προστασίας των Δήμων, το επιχειρησιακά εμπλεκόμενο προσωπικό και τα μέσα που έχει στη διάθεσή του για την υλοποίηση δράσεων πολιτικής προστασίας για την αντιμετώπιση εκτάκτων αναγκών και την άμεση/βραχεία διαχείριση των συνεπειών της καταστροφής, όπως αυτές αναφέρονται στις παραγράφους 3.3 και 3.4 του παρόντος.

Νοείται ότι το επίπεδο κλιμάκωσης και κινητοποίησης του εμπλεκόμενου προσωπικού και των μέσων δύναται να τροποποιηθεί, όταν αυτό απαιτηθεί βάσει της αξιολόγησης των νεότερων δεδομένων που αφορούν στις συνέπειες του καταστροφικού φαινομένου. Κριτήρια κλιμάκωσης θεωρούνται:

- η αδυναμία αντιμετώπισης της καταστροφής από το κατώτερο διοικητικό επίπεδο λόγω ανεπάρκειας διατιθέμενων πόρων
- η έκταση της καταστροφής
- το μέγεθος των απωλειών ή ζημιών (ένταση της καταστροφής)

Διευκρινίζεται ότι η κλιμάκωση της κινητοποίησης του κάθε φορέα δεν πρέπει να συγχέεται με τη γενικότερη κλιμάκωση της κινητοποίησης του συνόλου του Μηχανισμού Πολιτικής Προστασίας (η οποία ορίζεται στο Ν.3013/2002, αρθ. 2) και είναι δυνατόν να λαμβάνει χώρα σε διαφορετικό χρόνο, όπως προκύπτει από το ρόλο και τις αρμοδιότητές του.

### 7.1 Διακοπή μαθημάτων, λόγω έκτακτων συνθηκών από την εκδήλωση χιονοπτώσεων και παγετού

Μετά την εφαρμογή του Προγράμματος «Καλλικράτης» (Ν.3852/2010, ΦΕΚ 87/Α'/2010), η διακοπή μαθημάτων λόγω χιονοπτώσεων και παγετού αποτελεί αρμοδιότητα του Δήμου εντός των διοικητικών του ορίων (αρθ. 94 του Ν.3852/2010). Ομοίως η διακοπή μαθημάτων λόγω χιονοπτώσεων και παγετού αποτελεί αρμοδιότητα της Περιφέρειας εντός των διοικητικών της ορίων (αρθ. 186 του Ν.3852/2010).

Επισημαίνεται ότι η ανωτέρω δράση διακοπής μαθημάτων σε σχολικές μονάδες λόγω χιονοπτώσεων και παγετού, που εμπίπτει στις αρμοδιότητες των Δήμων και των Περιφερειών της χώρας, αν και δεν συνδέεται άμεσα με την αντιμετώπιση εκτάκτων αναγκών, κρίνεται σκόπιμο να αναφερθεί στο παρόν δεδομένου ότι αποβλέπει στην προστασία των μαθητών από κινδύνους χιονοπτώσεων και παγετού.

Στο πλαίσιο αυτό και σε περιπτώσεις που κρίνεται απαραίτητη η εφαρμογή του ανωτέρω μέτρου της διακοπής μαθημάτων σε σχολικές μονάδες λόγω χιονοπτώσεων και παγετού, θεωρείται σκόπιμη η εκ των προτέρων συνεργασία των αρμοδίων Δημάρχων με τον οικείο Περιφερειάρχη και τη οικεία Διεύθυνση Πρωτοβάθμιας και Δευτεροβάθμιας Εκπαίδευσης για τη λήψη της απόφασης διακοπής μαθημάτων.



Διευκρινίζεται ότι, όσον αφορά την διακοπή των μαθημάτων στα ιδιωτικά σχολεία λόγω εκτάκτων συνθηκών, σύμφωνα με το 176860/Ν1/22-10-2018 έγγραφο της Αυτοτελούς Δ/σης Ιδιωτικής Εκπαίδευσης του Υπουργείου Παιδείας, Έρευνας & Θρησκευμάτων, τα οριζόμενα στην παράγραφο 4.27 του άρθρου 94 και στην περίπτωση 5 της παραγράφου Η του άρθρου 186 του Ν. 3852/2010, λόγω της γενικής τους διατύπωσης, καταλαμβάνουν όλους τους φορείς που παρέχουν μαθήματα εντός των ορίων εκάστου Δήμου ή Περιφέρειας αντίστοιχα (σχετικό 8202/07-11-2018 έγγραφο ΓΓΠΠ).

## 7.2 Θερμαινόμενοι χώροι για την προστασία αστέγων

Οι χιονοπτώσεις και ο παγετός μπορούν να οδηγήσουν σε υποθερμία και για αυτό αποτελούν σοβαρό κίνδυνο για την ανθρώπινη ζωή. Οι δήμοι θα πρέπει να επιλέξουν κατάλληλους θερμαινόμενους χώρους για την φιλοξενία αστέγων, ώστε να αποτραπεί η έκθεσή τους σε κίνδυνο εξαιτίας χαμηλών θερμοκρασιών.

Ειδικότερα για την προστασία αστέγων κατά την περίοδο του χειμώνα το Υπουργείο Εργασίας & Κοινωνικών Υποθέσεων έχει εκδώσει την Δ13οικ.58724/1266/13-12-2019 εγκύκλιο με θέμα «Παροχή κατευθύνσεων για την προστασία αστέγων κατά την περίοδο του χειμώνα» (ΑΔΑ: 78ΠΦ46ΜΤΛΚ-ΜΗΨ)

Σύμφωνα με το ανωτέρω έγγραφο οι χώροι αυτοί θα πρέπει να έχουν προκαθοριστεί από την Υπηρεσία Πρόνοιας του Δήμου. Κατά την επιλογή των χώρων θα λαμβάνεται υπόψη η ανάγκη τήρησης των όρων υγιεινής, επαρκούς δυναμικότητας και ευκολίας πρόσβασης. Επίσης θα πρέπει να υπάρχει μέριμνα για την διάθεση κουβερτών ή/ και υπνόσακων καθώς και ζεστών ροφημάτων.

Οι Δήμοι μόλις λάβουν τα σχετικά Έκτακτα Δελτία Επιδείνωσης Καιρού (ΕΔΕΚ) και Έκτακτα Δελτία Πρόγνωσης Επικίνδυνων Καιρικών Φαινομένων (ΕΔΠΕΚΦ) που εκδίδει η Ε.Μ.Υ., θα πρέπει να προβούν σε ευρεία δημοσιοποίηση της δράσης προκειμένου να ενημερωθούν οι ενδιαφερόμενοι πολίτες.

Τέλος, λίστα με τους επιλεγμένους χώρους αποστέλλεται από την υπηρεσία Πρόνοιας του Δήμου, στο Υπουργείο Εργασίας & Κοινωνικών Υποθέσεων, προκειμένου να αναρτηθεί στην ιστοσελίδα του Υπουργείου σύμφωνα με τις οδηγίες που αναφέρονται στην ανωτέρω εγκύκλιο.

## 7.3 Λήψη μέτρων διασφάλισης της ποιότητας του πόσιμου νερού

Μετά την εκδήλωση χιονοπτώσεων και παγετού, οι ΟΤΑ και οι φορείς ύδρευσης που είναι υπεύθυνοι για την παροχή υγιεινού πόσιμου νερού (ΕΥΔΑΠ, ΕΥΑΘ, ΔΕΥΑ, κλπ) δρομολογούν δράσεις που συνδέονται με:

- Τον έλεγχο και την αποκατάσταση βλαβών στο δίκτυο αρμοδιότητάς τους
- Την έκδοση ειδικότερων οδηγιών και την ενημέρωση των πολιτών για ζητήματα που αφορούν την λειτουργία και προστασία των οικιακών δικτύων ύδρευσης σε συνθήκες παγετού
- Την ενημέρωση του κοινού κατά την κρίση της (δελτία τύπου, ανακοινώσεις στα τοπικά ΜΜΕ κ.λπ.), σε περιπτώσεις βλαβών του δικτύου τους που ενέχουν κίνδυνο για τους πολίτες.

- Τον έλεγχο της ποιότητας του πόσιμου νερού στο δίκτυό της

Ειδικότερα για τη διασφάλιση της ποιότητας του πόσιμου νερού και της ποιότητας των τροφίμων σε περιπτώσεις φυσικών καταστροφών όπως οι χιονοπτώσεις και ο παγετός, το Υπουργείο Υγείας έχει εκδώσει την Δ1δ/ ΓΠ οικ.8565/16-11-2017 εγκύκλιο με θέμα «Λήψη μέτρων διασφάλισης της Δημόσιας Υγείας μετά από έντονα καιρικά και πλημμυρικά φαινόμενα.» (ΑΔΑ: Ψ3ΝΥ465ΦΥΟ-ΥΜ4), όπως και το Δ1δ/ΓΠ οικ.16330/28-02-2019 έγγραφο με θέμα «Λήψη μέτρων διασφάλισης της ποιότητας του νερού ανθρώπινης κατανάλωσης μετά από έντονες βροχοπτώσεις και πλημμύρες»

Σύμφωνα με τα ανωτέρω έγγραφα για τη διασφάλιση της ποιότητας του πόσιμου νερού οι ΟΤΑ και οι φορείς ύδρευσης που είναι υπεύθυνοι για την παροχή υγιεινού πόσιμου νερού, σε συνεργασία με τις Δ/νσεις Δημόσιας Υγείας των Περιφερειών και άλλων συναρμόδιων φορέων, θα πρέπει να διενεργήσουν υγειονομικό έλεγχο λειτουργίας των συστημάτων ύδρευσης (γεώτρηση ή πηγή υδροληψίας, δεξαμενές, εγκαταστάσεις, δίκτυο διανομής) και αποχέτευσης. Συγκεκριμένα θα πρέπει να διερευνηθεί η πιθανότητα ή η δημιουργία οποιασδήποτε διαρροής (θραύση σωλήνων, εμπόδια στη ροή, κ.λ.π.) που μπορεί να δημιουργήσει πρόβλημα υγιεινότητας του πόσιμου νερού. Επίσης δίνονται οδηγίες για τις απαιτούμενες ενέργειες σε περίπτωση διαπίστωσης βλαβών στο δίκτυο ύδρευσης, καθώς και για την παρακολούθηση της ποιότητας του νερού στο δίκτυο ύδρευσης (δειγματοληπτικοί και εργαστηριακοί έλεγχοι του νερού σε κρίσιμα σημεία του δικτύου ύδρευσης, υγειονομική αναγνώριση, κλπ).

#### 7.4 Παροχή βοήθειας σε κατοίκους που έχουν αποκλειστεί λόγω πολυήμερης διακοπής της κυκλοφορίας στο οδικό δίκτυο εξαιτίας χιονοπτώσεων και παγετού

Η παροχή βοήθειας σε κατοίκους που έχουν αποκλειστεί λόγω πολυήμερης διακοπής της κυκλοφορίας στο οδικό δίκτυο εξαιτίας χιονοπτώσεων και παγετού δρομολογείται σε τοπικό επίπεδο από τους αρμόδιους κατά τόπους Δημάρχους.

Οι ανωτέρω δράσεις άμεσης παροχής βοήθειας συνδέονται πρωτίστως με την εξασφάλιση και διανομή φαρμακευτικού υλικού, καυσίμων, τροφίμων, ειδών πρώτης ανάγκης, κλπ σε κατοίκους που έχουν αποκλειστεί λόγω πολυήμερης διακοπής της κυκλοφορίας στο οδικό δίκτυο και δεν συντρέχουν λόγοι για την άμεση απομάκρυνσή τους από τις οικίες τους.

Η ανωτέρω δράση δρομολογείται από τους κατά τόπους αρμόδιους Δημάρχους, μετά από σχετική ενημέρωση από τους Προέδρους των Τοπικών Κοινοτήτων των περιοχών που έχουν αποκλειστεί, σχετικά με την έλλειψη των ανωτέρω αγαθών σε συγκεκριμένους οικισμούς και λαμβάνοντας υπόψη και την εκτίμηση από τους φορείς χειμερινής συντήρησης για τον χρόνο που θα απαιτηθεί για την αποκατάσταση της κυκλοφορίας στο οδικό δίκτυο προς τους αποκλεισμένους κατοίκους.

Το ανωτέρω έργο της παροχής βοήθειας δύναται να συνδράμουν οι υπηρεσίες του Π.Σ., που διαθέτουν κατάλληλα οχήματα να προσεγγίσουν τις αποκλεισμένες περιοχές, κατόπιν σχετικού αιτήματος του αρμόδιου Δημάρχου.

Νοείται ότι στην περίπτωση αδυναμίας παροχής των ανωτέρω αγαθών, οι κάτοικοι των αποκλεισμένων περιοχών θεωρείται ότι **διατρέχουν άμεσο και διαρκή κίνδυνο** και απαιτείται η **άμεση μετακίνησή τους σε ασφαλές μέρος** ώστε να μην υπάρξουν απώλειες, η οποία αποτελεί έργο διάσωσης, την αρμοδιότητα της οποίας στον χειρσαίο χώρο έχει το Π.Σ. Η προσωρινή φιλοξενία των ανωτέρω πολιτών που μετακινηθήκαν από τις οικίες τους διότι η ζωή τους διέτρεχε άμεσο και διαρκή κίνδυνο δρομολογείται από τους οικείους Δημάρχους.

### 7.5 Αιτήματα Συνδρομής – Διάθεση επιπλέον πόρων

Αιτήματα συνδρομής από Δήμους που υποβάλλονται στο Κέντρο Επιχειρήσεων Πολιτικής Προστασίας (ΚΕΠΠ/ΕΣΚΕ) για την αντιμετώπιση εκτάκτων αναγκών και την άμεση διαχείριση συνεπειών τους από την εκδήλωση χιονοπτώσεων και παγετού, αναλόγως του είδους των αιτούμενων πόρων, προωθούνται προς την οικεία Περιφέρεια (προκειμένου για διαθέσιμους πόρους της Περιφέρειας), προς όμορους Δήμους (προκειμένου για διαθέσιμους πόρους των Δήμων) ή/και προς τα Κέντρα Επιχειρήσεων των λοιπών επιχειρησιακά εμπλεκόμενων Φορέων (ΕΛ.ΑΣ., ΛΣ-ΕΛΑΚΤ, ΕΚΑΒ, ΔΕΔΔΗΕ, ΓΕΕΘΑ/ΕΘΚΕΠΙΧ, κλπ), σύμφωνα με τα οριζόμενα στο αρθ. 27, Ν. 3536/2007 ( ΦΕΚ 42/Α'/2007).

Αιτήματα συνδρομής από Περιφέρειες που υποβάλλονται στο Κέντρο Επιχειρήσεων Πολιτικής Προστασίας (ΚΕΠΠ/ΕΣΚΕ) για την αντιμετώπιση εκτάκτων αναγκών και την άμεση διαχείριση συνεπειών τους από την εκδήλωση χιονοπτώσεων και παγετού, αναλόγως του είδους των αιτούμενων πόρων, προωθούνται προς τους οικείους Δήμους (προκειμένου για διαθέσιμους πόρους των Δήμων), ή/και προς τα Κέντρα Επιχειρήσεων των λοιπών επιχειρησιακά εμπλεκόμενων Φορέων (ΕΛ.ΑΣ., ΛΣ-ΕΛΑΚΤ, ΕΚΑΒ, ΔΕΔΔΗΕ, ΓΕΕΘΑ/ΕΘΚΕΠΙΧ, κλπ), σύμφωνα με τα οριζόμενα στο αρθ. 27, Ν. 3536/2007 ( ΦΕΚ 42/Α'/2007).

**Νοείται ότι αιτήματα που αρχικά υποβάλλονται τηλεφωνικά, θα πρέπει να ακολουθούνται με την αποστολή σχετικού εγγράφου.**

Επισημαίνεται ότι το κόστος της προκύπτουσας δαπάνης στο πλαίσιο της διάθεσης πόρων για την αντιμετώπιση εκτάκτων αναγκών, καλύπτεται είτε από το φορέα διάθεσή τους, είτε από το φορέα υποδοχής τους ο οποίος και υπέβαλε το αρχικό αίτημα. Νοείται ότι στην περίπτωση που ο φορέας διάθεσης των πόρων αξιώνει την καταβολή του κόστους της ανωτέρω δαπάνης από τον φορέα υποδοχής, θα πρέπει να έχει προηγηθεί σχετική ενημέρωση και αποδοχή του κόστους από τον φορέα υποδοχής.

Σημειώνεται ότι το Λιμενικό Σώμα-Ελληνική Ακτοφυλακή, μεταξύ των άλλων δράσεων πολιτικής προστασίας, δύναται να εξασφαλίσει τα απαιτούμενα πλωτά μέσα, μετά από σχετική αίτηση των επιχειρησιακά εμπλεκόμενων φορέων μέσω του ΕΣΚΕ/ΚΕΠΠ, για τη μεταφορά προσωπικού, μέσων και εφοδίων για την κάλυψη εκτάκτων αναγκών από την εκδήλωση χιονοπτώσεων και παγετού (ΠΔ 13/2018, ΦΕΚ 26/Α'/2018, ΚΥΑ 1329.1/53/2002, ΦΕΚ 1482/Β'/2002).

Επίσης, οι Ένοπλες Δυνάμεις δύνανται να συμβάλουν στην αντιμετώπιση εκτάκτων αναγκών και την άμεση/βραχεία διαχείριση συνεπειών από την εκδήλωση χιονοπτώσεων και παγετού, μετά από σχετικά αιτήματα των επιχειρησιακά εμπλεκόμενων φορέων μέσω ΚΕΠΠ/ΓΓΠΠ, (Σχέδιο «ΞΕΝΟΚΡΑΤΗΣ» / Απρ2016/ΓΕΕΘΑ/Α6) ως ακολούθως:

- Συνδρομή με οχήματα ή εναέρια μέσα για απομάκρυνση προσωπικού που κινδυνεύει από την εκδήλωση χιονοπτώσεων και παγετού, μετά από αίτημα των Αποκεντρωμένων Οργάνων Πολιτικής Προστασίας δια του ΚΕΠΠ/ΕΣΚΕ ή μετά από αίτημα της ΓΓΠΠ.
- Διάθεση των απαραίτητων εναέριων μέσων, για μεταφορές δυνάμεων - υλικών και διακομιδές απωλειών υγείας
- Διάθεση προσωπικού, μέσων, υλικών και εφοδίων και προώθησή τους στις πληγείσες περιοχές για την αντιμετώπιση εκτάκτων αναγκών, σύμφωνα με τα καθοριζόμενα στο σχέδιο ΓΕΕΘΑ / «Ξενοκράτης», καθώς και των τμημάτων «ΔΕΥΚΑΛΙΩΝ» (Παράρτημα «Ζ» στο σχέδιο ΓΕΕΘΑ / «Ξενοκράτης») όπου αυτό απαιτείται

## 7.6 Μνημόνια συνεργασίας με ιδιωτικούς φορείς – κατάρτιση μητρώου εργοληπτών για την αντιμετώπιση εκτάκτων αναγκών

Οι Δήμοι και οι Περιφέρειες στο πλαίσιο της εξασφάλισης επιπλέον πόρων από ιδιωτικούς φορείς για την ενίσχυση του έργου τους στην αντιμετώπιση εκτάκτων αναγκών και την άμεση διαχείριση των συνεπειών από την εκδήλωση χιονοπτώσεων και παγετού, δύνανται να καταρτίζουν εκ των προτέρων μνημόνια συνεργασίας με την μορφή Μητρώου Εργοληπτών (εταιρειών – φυσικών προσώπων) για την αντιμετώπιση εκτάκτων αναγκών, οι οποίοι αποδέχονται να παρέχουν μέσα, εξοπλισμό ή υπηρεσίες, σύμφωνα με τους όρους που θέτει ο Δήμος ή η Περιφέρεια.

Για το σκοπό αυτό, οι Δ/νσεις Πολιτικής Προστασίας της Περιφέρειας ή οι αρμόδιες υπηρεσίες της Περιφέρειας (Δ/νσεις Τεχνικών έργων, Δ/νσεις Οικονομικών, κλπ) σε συνεργασία με τις Δ/νσεις Πολιτικής Προστασίας της Περιφέρειας, όπως και τα Γραφεία Πολιτικής Προστασίας των Δήμων ή οι αρμόδιες υπηρεσίες των Δήμων (Τεχνικές Υπηρεσίες, Οικονομικές Υπηρεσίες, κλπ) σε συνεργασία με τα Γραφεία Πολιτικής Προστασίας των Δήμων, δύνανται να προχωρήσουν κατόπιν σχετικών εγκρίσεων από τις αρμόδιες επιτροπές (Εκτελεστική, Οικονομική Επιτροπή, κλπ) σε δημόσια πρόσκληση εκδήλωσης ενδιαφέροντος για την κατάρτιση μητρώου εργοληπτών (εταιρείες - φυσικά πρόσωπα) που θα διαθέτουν τα κατάλληλα μέσα (οχήματα, μηχανήματα έργου, κλπ) και θα έχουν την δυνατότητα άμεσης επέμβασης από την στιγμή ειδοποίησής τους για την αντιμετώπιση εκτάκτων αναγκών από καταστροφές στην περιοχή αρμοδιότητας της Περιφέρειας ή του Δήμου αντίστοιχα.

Έχοντας υπόψη τις διαδικασίες κατάρτισης μητρώου εργοληπτών για την αντιμετώπιση εκτάκτων αναγκών από φυσικές, τεχνολογικές και λοιπές καταστροφές, όπως αυτές μας έχουν γνωστοποιηθεί από ορισμένες Περιφέρειες και για την υποβολή των Περιφερειών και των Δήμων στην κατάρτισή τους, αναφέρονται ενδεικτικά τα βήματα δημιουργίας τους:

- Κατάρτιση πίνακα ωρομίσθιας αποζημίωσης χρήσης μηχανημάτων έργου, σε τιμές συνήθους εργασίας, που προκύπτει μέσω συνεργασίας της Αυτοτελούς Δ/σης Πολιτικής Προστασίας της Περιφέρειας με την Δ/ση Τεχνικών Έργων της Περιφέρειας.
- Απόφαση της Εκτελεστικής Επιτροπής της Περιφέρειας με θέμα «Έγκριση αποζημίωσης χρήσης μηχανημάτων έργου σε έκτακτες ανάγκες»
- Απόφαση της Οικονομικής Επιτροπής της Περιφέρειας, με θέμα: «Έγκριση αποζημίωσης χρήσης μηχανημάτων έργου σε έκτακτες ανάγκες»

- Πρόσκληση εκδήλωσης ενδιαφέροντος: συντάσσεται από την Αυτοτελή Δ/ση Πολιτικής Προστασίας της Περιφέρειας, είναι ανοικτή σε ημερομηνίες. Οι ενδιαφερόμενοι καταθέτουν φάκελο με δικαιολογητικά στην Αυτοτελή Δ/ση Πολιτικής Προστασίας της Περιφέρειας
- Κατάρτιση Μητρώου (Πίνακας) Εργοληπτών, από την Αυτοτελή Δ/ση Πολιτικής Προστασίας, διάθεσης μηχανημάτων και προσωπικού για την αντιμετώπιση εκτάκτων αναγκών από φυσικές, τεχνολογικές και λοιπές καταστροφές στην περιοχή ευθύνης της Περιφέρειας.

Το Μητρώο Εργοληπτών για την αντιμετώπιση εκτάκτων αναγκών από φυσικές, τεχνολογικές και λοιπές καταστροφές εγκρίνεται από την Οικονομική Επιτροπή και επικαιροποιείται όταν προστίθενται νέοι Εργολήπτες καθώς και όταν προστίθενται νέες τιμές μηχανημάτων. Στην περίπτωση νέων τιμών οι Εργολήπτες υποβάλουν νέα Υπεύθυνη Δήλωση ότι αποδέχονται τις τιμές του Μητρώου.

Η ανωτέρω διαδικασία κατάρτισης μητρώου εργοληπτών, νοείται ότι δύναται να εφαρμοστεί κατά αναλογία και στους Δήμους.

Επισημαίνεται ότι τα μνημόνια συνεργασίας με ιδιωτικούς φορείς για την εξασφάλιση επιπλέον πόρων προς ενίσχυση του έργου τους, έχουν το χαρακτήρα (εκ μέρους της Περιφέρειας ή του Δήμου) πρότασης-πρόσκλησης εκδήλωσης ενδιαφέροντος για την παροχή συγκεκριμένων υπηρεσιών και αποδοχής εκ μέρους των ενδιαφερομένων. Η σύναψη της σχετικής σύμβασης αποτελεί δικαιοπραξία, της οποίας τα αποτελέσματα εξαρτώνται από γεγονός μελλοντικό και αβέβαιο και επέρχονται μόλις συμβεί το γεγονός (πλήρωση της αίρεσης) (άρθ.201 ΑΚ.).

Για ζητήματα που αναφέρονται στην ανωτέρω διαδικασία, σχετικά είναι τα 2/52145/0026/01-07-2014 (ΑΔΑ: 7ΡΝΩΗ-ΨΟ2) και 2/86104/0026/11-09-2017 έγγραφα του Γενικού Λογιστηρίου του Κράτους, τα οποία έχουν αποσταλεί συνημμένα μαζί με όλη τη σχετική αλληλογραφία με το 6748/09-10-2017 έγγραφό μας.

Συμπληρωματικά προς τα ανωτέρω σας γνωρίζουμε ότι η Δ/ση Σχεδιασμού και Αντιμετώπισης Εκτάκτων Αναγκών της Γ.Γ.Π.Π. προς υποβοήθηση του έργου των Περιφερειών, αποστέλλει ανά τρίμηνο τα στοιχεία του Μητρώου Μηχανημάτων Έργων όλης της Χώρας (δημόσια και ιδιωτικά), ανά Περιφερειακή Ενότητα και ανά Είδος Μηχανήματος έργου χωριστά για κάθε φορέα, όπως αυτά κοινοποιούνται στη Δ/σή μας από τη Δ/ση Ποιότητας και Τυποποίησης (Δ22), της Γενικής Διεύθυνσης Προδιαγραφών Μητρώων και Απαλλοτριώσεων<sup>11</sup> (πρώην Διεύθυνση Μητρώων (Δ13) της Γενικής Δ/σης Τεχνικής Υποστήριξης) της Γενικής Γραμματείας Υποδομών του Υπουργείου Υποδομών & Μεταφορών. Ειδικότερα στο εν λόγω Μητρώο Μηχανημάτων Έργων καταγράφονται στοιχεία που αφορούν το είδος, το εργοστάσιο, τον τύπο του Μ.Ε., κ.λ.π. ανά Περιφερειακή Ενότητα.

Τέλος, επισημαίνεται ότι τα μνημόνια συνεργασίας με ιδιωτικούς φορείς για την εξασφάλιση επιπλέον πόρων, δεν συντρέχει λόγος να κοινοποιηθούν στις Διοικήσεις των Πυροσβεστικών Υπηρεσιών και των υπηρεσιών της ΕΛ.ΑΣ. που εδρεύουν εντός των διοικητικών τους ορίων, δεδομένου ότι αφορά εσωτερικές λειτουργίες των ΟΤΑ.

<sup>11</sup> ΠΔ 123/2017 (ΦΕΚ 151/Α'/2017)

## 7.7 Κήρυξη περιοχών σε Κατάσταση Έκτακτης Κινητοποίησης Πολιτικής Προστασίας

Η κήρυξη περιοχών σε Κατάσταση Έκτακτης Ανάγκης Πολιτικής Προστασίας από την εκδήλωση χιονοπτώσεων και παγετού συνδέεται κατά κύριο λόγο

- με τον προσδιορισμό του είδους της καταστροφής, κατά τις διακρίσεις που προβλέπονται στον Σχέδιο ΞΕΝΟΚΡΑΤΗΣ (Παράρτημα Α),
- με τον προσδιορισμό του χρόνου (ημερομηνία εκδήλωσης του καταστροφικού φαινομένου) και του χώρου που εκδηλώθηκε το καταστροφικό φαινόμενο με βάση τη διοικητική του υπαγωγή (πχ. τοπική κοινότητα, δημοτική ενότητα, κλπ),
- με την κινητοποίηση δυναμικού και μέσων με την προσφυγή σε διαδικασίες που είναι απολύτως απαραίτητες για την εξεύρεση επιπλέον πόρων λόγω της κατεπείγουσας ανάγκης οφειλόμενης στην εκδήλωση του καταστροφικού φαινομένου, κατά το οποίο οι ενδιαφερόμενες αναθέτουσες αρχές (Περιφέρειες, Δήμοι) δεν διαθέτουν τους απαραίτητους πόρους (ανθρώπινο δυναμικό και μέσα) για την αντιμετώπιση εκτάκτων αναγκών και τη διαχείριση των συνεπειών από την εκδήλωση χιονοπτώσεων και παγετού.

Το θεσμικό πλαίσιο και οι κατευθυντήριες οδηγίες για την κήρυξη περιοχών σε Κατάσταση Έκτακτης Ανάγκης Πολιτικής Προστασίας προσδιορίζονται στο 2300/29-03-2016 έγγραφο της Δ/σης Σχεδιασμού & Αντιμετώπισης Εκτάκτων Αναγκών της ΓΓΠΠ (ΑΔΑ: ΩΜΣΚ465ΦΘΕ-7ΒΞ).

Διευκρινίζεται ότι

- η έκδοση αποφάσεων κήρυξης μιας περιοχής σε Κατάσταση Έκτακτης Ανάγκης Πολιτικής Προστασίας δρομολογείται μετά, ή κατά την διάρκεια εκδήλωσης καταστροφών και όταν το ανθρώπινο δυναμικό και τα μέσα δεν επαρκούν και απαιτούνται δυνάμεις πλέον των διατιθέμενων υπό κανονικές συνθήκες, προκειμένου να αντιμετωπιστούν οι συνέπειες από την εκδήλωση του καταστροφικού φαινομένου (άρθρο 2, παρ. 4β' του Ν.3013/2002). Δηλαδή η εφαρμογή του άρθρου 8δ' του Ν. 3013/2002, όπως έχει τροποποιηθεί και ισχύει, έχει θεσμική βάση σε συντελεσθείσες, ή εν εξελίξει καταστροφές,
- η κήρυξη μιας περιοχής σε Κατάσταση Έκτακτης Ανάγκης Πολιτικής Προστασίας, σύμφωνα με το άρθρο 8 παρ. 1δ' του Ν.3013/2002, δεν συνδέεται με την διαδικασία οριοθέτησης μιας περιοχής ως πληγείσας από χιονοστιβάδα και δεν αποτελεί προϋπόθεση για την ενεργοποίηση ειδικότερων νομοθετικών ρυθμίσεων σχετικών με την καταβολή αποζημιώσεων και δανείων σε πληγέντες. Η διαδικασία για την οριοθέτηση μιας περιοχής ως πληγείσας από χιονοστιβάδα δρομολογείται ανεξάρτητα και περιγράφεται αναλυτικά στην παράγραφο 11.3 του παρόντος.
- Κατά την διάρκεια εξέλιξης του καταστροφικού φαινομένου, η διαδικασία έκδοσης αποφάσεων για την κήρυξη περιοχών σε Κατάσταση Έκτακτης Ανάγκης Πολιτικής Προστασίας από τον Γενικό Γραμματέα Πολιτικής Προστασίας δύναται να υλοποιείται καταρχήν μετά από προφορικό αίτημα των αρμοδίων Αποκεντρωμένων Οργάνων Πολιτικής Προστασίας (Δήμαρχος, Περιφερειάρχης) και σχετικής προφορικής αποδοχής του από τον Γενικό Γραμματέα Πολιτικής Προστασίας, προκειμένου να εξευρεθούν άμεσα οι πόροι (ανθρώπινο δυναμικό και μέσα) που απαιτούνται για την άμεση αντιμετώπιση των εκτάκτων



αναγκών. Εν συνεχεία ακολουθεί σχετική αλληλογραφία μεταξύ των φορέων που υποβάλλουν το αίτημα και της ΓΓΠΠ, προκειμένου να εκδοθεί η σχετική απόφαση.

### 7.8 Πληρωμή δαπανών στο πλαίσιο δράσεων πολιτικής προστασίας

Θέματα που αφορούν το θεσμικό πλαίσιο που διέπει τη διαδικασία πληρωμής δαπανών Πολιτικής Προστασίας σε επίπεδο ΟΤΑ μετά τη δημοσίευση του Ν. 4412/2016 (ΦΕΚ 147 Α), αναφέρονται αναλυτικά στο 6748/9-10-2017 έγγραφο της Δ/σης Σχεδιασμού & Αντιμετώπισης Εκτάκτων Αναγκών της ΓΓΠΠ.

Ειδικότερα, σύμφωνα με το 2/86104/0026/11-09-2017 έγγραφο του Γενικού Λογιστηρίου του Κράτους (ΓΛΚ), κατ' ουσίαν εξακολουθούν να ισχύουν οι προϋποθέσεις που ορίζονταν στο 2/52145/0026/01-07-2014 έγγραφο του Γενικού Λογιστηρίου του Κράτους με ΑΔΑ.:7ΡΝΩΗ-ΨΟ2, στην περίπτωση προσφυγής στη διαδικασία της διαπραγμάτευσης χωρίς προηγούμενη δημοσίευση, όταν για λόγους κατεπείγουσας ανάγκης δεν είναι δυνατή η τήρηση των προβλεπόμενων προθεσμιών.

Επίσης, εξακολουθούν να ισχύουν τα διαλαμβανόμενα στο 2/52145/0026/01-07-2014 έγγραφο του Γενικού Λογιστηρίου του Κράτους για δαπάνες που πραγματοποιούνται εκτάκτως, καθώς και για τις λοιπές δαπάνες του άρθρου 9 του Π.Δ. 80/16, στις οποίες ρητά προβλέπονται και οι δαπάνες πολιτικής προστασίας (άρθ. 9 παρ.4 Π.Δ. 80/16), για τις οποίες αναλαμβάνεται η υποχρέωση και δεσμεύεται η απαραίτητη πίστωση αμέσως μετά την παραλαβή του σχετικού λογαριασμού.

Στο πλαίσιο αυτό και έχοντας υπόψη τα 2/52145/0026/1-7-2014 και 2/86104/0026/11-09-2017 έγγραφα του Γενικού Λογιστηρίου του Κράτους, καθώς και το 48852/2014/19-05-2015 (ορθή επανάληψη 05-06-2015) έγγραφο της Δ/σης Οικονομικών Τ.Α του Υπουργείου Εσωτερικών, προκύπτει ότι το θεσμικό πλαίσιο που διέπει την πληρωμή δαπανών Πολιτικής Προστασίας των Περιφερειών ισχύει κατ' αναλογία και στους Δήμους.

Επομένως, οι οδηγίες και διευκρινίσεις που παρασχέθηκαν με το υπ. αριθμ. 2/52145/0026/01-07-2014 έγγραφο του Γενικού Λογιστηρίου του Κράτους με Α.Δ.Α.: 7ΡΝΩΗ-ΨΟ2 εξακολουθούν να ισχύουν για τις Περιφέρειες και κατ' αναλογία και για τους Δήμους.

Περαιτέρω με το υπ αρθ. 2/86104/0026/11-09-2017 έγγραφο του Γενικού Λογιστηρίου του Κράτους διευκρινίζονται θέματα που αφορούν:

- στα νομοθετήματα που καταργήθηκαν με το Ν.4412/2016 και τις ισχύουσες πλέον διατάξεις,
- στη διαδικασία ηλεκτρονικών κληρώσεων βάσει της υπ. αριθ. 15299/17-03-2107 απόφασης του Υπουργού Μεταφορών και Υποδομών,
- στη διαδικασία προσδιορισμού της εκτιμώμενης αξίας,
- και στην καταχώρηση του αριθμού ανάληψης υποχρέωσης στο «ΚΗΜΔΗΣ», η οποία θεωρείται από το Γενικό Λογιστήριο του Κράτους ότι θα πρέπει να πραγματοποιείται αμέσως μετά την έκδοση της σχετικής απόφασης σύμφωνα και με το αρθ. 10, παρ.1β της Υ.Α. 57654/23-05-2017 (ΦΕΚ 1781 Β).

Επισημαίνεται ότι οι φορείς μπορούν να ανατρέχουν στην ιστοσελίδα της Ε.Α.Α.ΔΗ.ΣΥ. (Ενιαία Ανεξάρτητη Αρχή Δημοσίων Συμβάσεων) [www.eaadhsy.gr](http://www.eaadhsy.gr), όπου στο πεδίο

Νομοθεσία μπορούν να ανακτούν το νόμο 4412/2016, με ενσωματωμένες τις τροποποιήσεις του, καθώς και κατευθυντήριες οδηγίες ως προς την εφαρμογή του.

Επίσης σχετικά με το υπ. αριθ. 2/16861/0026 από 31-03-2017 έγγραφο του Γενικού Λογιστηρίου του Κράτους, στο οποίο υπάρχει αναφορά στο υπ.αριθμ. 2/86104/0026/11-09-2017 έγγραφο του Γενικού Λογιστηρίου του Κράτους, διευκρινίζεται ότι η σχετική αναφορά, αφορά το θεσμικό πλαίσιο που διέπει την πληρωμή δαπανών για την επείγουσα διαχείριση συμβάντων με επικίνδυνα απόβλητα, στο πλαίσιο εφαρμογής της ΚΥΑ 62952/5384/2016 (ΦΕΚ 4326 Β/30-12-2017).

Συμπερασματικά, για την πληρωμή εκτάκτων δαπανών που προκύπτουν από απρόβλεπτα γεγονότα όπως φυσικές, τεχνολογικές και λοιπές καταστροφές και όταν δεν είναι δυνατή η τήρηση των προθεσμιών που προβλέπονται από άλλες διαγωνιστικές διαδικασίες, υπάρχουν διαθέσιμα δύο «εργαλεία».

Το πρώτο εργαλείο είναι η **διαδικασία της διαπραγμάτευσης, χωρίς προηγούμενη δημοσίευση, του άρθρου 32 του Ν 4412/2016 (ΦΕΚ 147 Α)**, το οποίο ακολουθείται για δημόσιες συμβάσεις έργων, προμηθειών και υπηρεσιών.

Το δεύτερο εργαλείο είναι το ΠΔ 80/16 (άρθρο 9), σύμφωνα με το οποίο η ανάληψη υποχρέωσης και η δέσμευση της απαραίτητης πίστωσης για τις δαπάνες που δεν μπορούν να προβλεφθούν (πχ δαπάνες πολιτικής προστασίας), αναλαμβάνονται αμέσως μετά τη γνωστοποίηση του ύψους της οφειλής πχ της παραλαβής του σχετικού λογαριασμού (ΓΛΚ 2/86104/0026/11-9-17). Οι οικονομικές εγκρίσεις δηλαδή που απαιτούνται γίνονται απολογιστικά.

Επιπλέον σημειώνεται ότι στην περίπτωση που οι Δήμοι δεν δύνανται να ικανοποιήσουν τις απαιτούμενες ενέργειες για τη δρομολόγηση δράσεων πολιτικής προστασίας με ίδια μέσα και απαιτείται να καταφύγουν στην υλοποίηση της διαδικασίας απευθείας ανάθεσης σε εξωτερικό ανάδοχο, μπορούν να ανατρέξουν στο άρθρο 118 «Απευθείας Ανάθεση» εφόσον η εκτιμώμενη αξία της σύμβασης, εκτός ΦΠΑ, δεν υπερβαίνει το ποσό που προβλέπεται στο άρθρο 118 του Ν. 4412/2016 όπως αυτό ισχύει. Αναλυτικά η διαδικασία της απευθείας ανάθεσης περιγράφεται στο ΠΑΡΑΡΤΗΜΑ Ε του παρόντος

Επισημαίνεται ότι το άρθρο 15 του Π.Δ. 171/87 δεν έχει καταργηθεί ρητά (περ.67 άρθρου 377 του Ν. 4412/2016) από τον Ν.4412/2016, επομένως εξακολουθεί να ισχύει για τους ΟΤΑ Α' βαθμού. (Υπ. Υποδομών Μεταφ. & Δικτ. εγκ.18/ΔΝΣα'/οικ.68559 /Φ.ΕΓΚΥΚΛ./19.10.2016). Επομένως οι ΟΤΑ Α' βαθμού, για δαπάνες μέχρι 5.869,41€, μπορούν να ακολουθούν τη διαδικασία απευθείας ανάθεσης μικρών έργων κατά εφαρμογή του άρθρου 15 του ΠΔ 171/87 (όπως τροποποιήθηκε με το άρθρο 1 του ΠΔ 229/1999, ΦΕΚ 194 Α).

## 7.9 Πρόσληψη εκτάκτου προσωπικού από τους ΟΤΑ για την αντιμετώπιση κατεπειγουσών αναγκών από την εκδήλωση χιονοπτώσεων και παγετού

Σύμφωνα με το άρθρο 20 του Ν.2190/1994 και το άρθρο 212 του Ν.3584/2007, όπως αυτά ισχύουν, σε περιπτώσεις εκτεταμένων ζημιών από σεισμούς, πλημμύρες, παγετούς και πυρκαγιές επιτρέπεται η πρόσληψη προσωπικού με σχέση εργασίας ιδιωτικού δικαίου ορισμένου χρόνου από τους Ο.Τ.Α για διάστημα έως οχτώ (8) μήνες από την επέλευση του



γεγονότος **χωρίς να απαιτείται** η προηγούμενη κήρυξη της περιοχής σε Κατάσταση Έκτακτης Ανάγκης Πολιτικής Προστασίας<sup>12</sup>.

Περαιτέρω σύμφωνα με τον προγραμματισμό προσλήψεων έκτακτου προσωπικού έτους 2019 στους ΟΤΑ Α & Β Βαθμού και τα ΝΠΙΔ αυτών<sup>13</sup> προβλέπεται ότι βάσει των διατάξεων της παρ.1α του άρθρου 41 του Ν.4325/2015 το προσωπικό που προσλαμβάνεται για την αντιμετώπιση κατεπειγουσών αναγκών (σεισμοί, πλημμύρες, πυρκαγιές κ.λπ.) με συμβάσεις διάρκειας έως οκτώ μηνών, σύμφωνα με τα οριζόμενα στο άρθρο 20 του Ν.2190/1994 και το άρθρο 212 του Ν.3584/2007 όπως ισχύουν, εξαιρέθηκε από την έγκριση της Επιτροπής της ΠΥΣ 33/2006 όπως ισχύει. Η εξαίρεση αυτή κρίθηκε επιβεβλημένη προκειμένου οι φορείς να μπορούν να αντιμετωπίσουν άμεσα, χωρίς καμία χρονοτριβή, τις ανάγκες που προκύπτουν εξαιτίας των ανωτέρω έκτακτων γεγονότων.

Επιπλέον σύμφωνα με το άρθρ. 41 παρ 2 του Ν. 4325/2015 (ΦΕΚ 47/Α΄/2015) επιτρέπεται η πρόσληψη προσωπικού οποιασδήποτε ειδικότητας με σύμβαση εργασίας ορισμένου χρόνου από τους Ο.Τ.Α. για την αντιμετώπιση κατεπειγουσών εποχικών ή πρόσκαιρων αναγκών, με σύμβαση εργασίας ορισμένου χρόνου της οποίας η διάρκεια δεν υπερβαίνει τους δύο (2) μήνες μέσα σε συνολικό διάστημα δώδεκα (12) μηνών.

## 7.10 Αποκλιμάκωση

Για δράσεις Πολιτικής Προστασίας που αφορούν:

- την αντιμετώπιση εκτάκτων αναγκών και την διαχείριση συνεπειών από την εκδήλωση χιονοπτώσεων και παγετού
- την άμεση – βραχεία αποκατάσταση από καταστροφές που προκλήθηκαν από την εκδήλωση χιονοπτώσεων και παγετού,

τα Όργανα Πολιτικής Προστασίας (Γενικός Γραμματέας Πολιτικής Προστασίας, Συντονιστής Αποκεντρωμένης Διοίκησης, Περιφερειάρχης/αρμόδιος Αντιπεριφερειάρχης, Δήμαρχος) τα οποία έχουν το συντονισμό του έργου Πολιτικής Προστασίας είναι αρμόδια για να αποφασίσουν την αποκλιμάκωση δυναμικού και μέσων.

Κάθε εμπλεκόμενος φορέας σε δράσεις πολιτικής προστασίας για την αντιμετώπιση εκτάκτων αναγκών και τη διαχείριση των συνεπειών από την εκδήλωση χιονοπτώσεων και παγετού είναι υπεύθυνος για την αποκλιμάκωση του ανθρώπινου δυναμικού και των μέσων που διαθέτει ή έχει ενεργοποιήσει.

## 7.11 Αποκατάσταση κτιρίων πληγέντων από την εκδήλωση χιονοστιβάδων – χορήγηση στεγαστικής συνδρομής

Μετά την εκδήλωση χιονοστιβάδων με ζημιές σε κτίρια, η Διεύθυνση Αποκατάστασης Επιπτώσεων Φυσικών Καταστροφών Κεντρικής Ελλάδος ( Δ.Α.Ε.Φ.Κ.- Κ.Ε.) της Γενικής Γραμματείας Υποδομών, του Υπουργείου Υποδομών και Μεταφορών, βάσει του ισχύοντος

<sup>12</sup> Το 20703/13-07-2015 έγγραφο της Δ/σης Προσωπικού Τοπικής Αυτοδιοίκησης του Υπουργείου Εσωτερικών.

<sup>13</sup> Το υπ. αρ. 11072/18-02-2020 έγγραφο του Υπουργείου Εσωτερικών με θέμα «Προγραμματισμός προσλήψεων έκτακτου προσωπικού έτους 2020 στους ΟΤΑ α΄ και β΄ βαθμού και στα ΝΠΙΔ αυτών» με ΑΔΑ: Ω84046ΜΤΛ6-Τ2Π.

θεσμικού πλαισίου, είναι αρμόδια για την έκδοση Κ.Υ.Α. για την οριοθέτηση περιοχών ως πληγείσες από χιονοστιβάδα (Ν. 1190/1981 - ΦΕΚ 203/Α/1981, Ν. 867/1979 – ΦΕΚ 24/Α/1979, Ν. 2576/1998 - ΦΕΚ 25/Α/1998, Ν.4313/2014, άρθρο 84 – ΦΕΚ 261/Α/2014, ΠΔ 123/2017).

### 7.12 Επιχορήγηση Δήμων & Περιφερειών της χώρας στα πλαίσια του έργου «Πρόγραμμα Πρόληψης και Αντιμετώπισης Ζημιών και Καταστροφών που Προκαλούνται από Θεομηνίες στους ΟΤΑ Α΄ και Β΄ Βαθμού»

Για την αντιμετώπιση των ήδη επελθουσών ζημιών από θεομηνίες, όπως καταστροφές λόγω χιονοπτώσεων και παγετού κλπ., ο Δήμος δύναται να υποβάλλει αίτημα επιχορήγησης στο πλαίσιο του έργου της Πρόληψης & Αντιμετώπισης Ζημιών και Καταστροφών που Προκαλούνται από Θεομηνίες που είναι ενταγμένο στο εθνικό σκέλος του Προγράμματος Δημοσίων Επενδύσεων του Υπουργείου Εσωτερικών και συγκεκριμένα στη ΣΑΕ 055 (Εγκύκλιος Αρ.10 ΑΠ. 7207/7-03-2017 έγγραφο του ΥΠ.ΕΣ. με ΑΔΑ: Ψ65Π465ΧΘ7-4Ε8 και 17939/30-05-2017 έγγραφο του ΥΠ.ΕΣ. με ΑΔΑ: 7ΖΜΥ465ΧΘ7-ΙΥΜ).

Όπως αναφέρεται στην ανωτέρω εγκύκλιο, για την έκδοση απόφασης επιχορήγησης οι ανωτέρω φορείς υποβάλλουν αίτημα στην αρμόδια υπηρεσία του Υπουργείου Εσωτερικών (Δ/ση Οικονομικής & Αναπτυξιακής Πολιτικής Τοπικής Αυτοδιοίκησης), το οποίο υποχρεωτικά πρέπει να συνοδεύεται από:

- α. Τεχνικό Δελτίο (συνημμένο υπόδειγμα στην ανωτέρω Εγκύκλιο 10 του ΥΠ.ΕΣ.)
- β. Κήρυξη της περιοχής σε κατάσταση εκτάκτου ανάγκης
- γ. Εκθέσεις- Αυτοψίες ζημιών
- δ. Περιγραφή της μεθοδολογίας ανάλυσης του κόστους της ζημίας
- ε. Φωτογραφική τεκμηρίωση

Επίσης, στο ανωτέρω έργο της Πρόληψης & Αντιμετώπισης Ζημιών και Καταστροφών που Προκαλούνται από Θεομηνίες, ο δήμος δύναται να υποβάλλει αιτήματα επιχορήγησης για δράσεις πρόληψης, τα οποία θα πρέπει να είναι πλήρως αιτιολογημένα ως προς την αναγκαιότητά τους και άμεσα συνδεδεμένα με την επικείμενη καταστροφή (Εγκύκλιος Αρ.10 ΑΠ. 7207/7-03-2017 έγγραφο του ΥΠ.ΕΣ. με ΑΔΑ: Ψ65Π465ΧΘ7-4Ε8 17939/30-05-2017 έγγραφο του ΥΠ.ΕΣ. με ΑΔΑ: 7ΖΜΥ465ΧΘ7-ΙΥΜ).

Οι δαπάνες που δύναται να καλυφθούν από το Εθνικό Πρόγραμμα Δημοσίων Επενδύσεων αφορούν σε:

- κατασκευές ,ανακατασκευές ή επεκτάσεις εγκαταστάσεων ή έργων
- προμήθειες μονίμων εξοπλιστικών μέσων ή τεχνικού ή άλλου υλικού εξοπλισμού
- μελέτες που αναφέρονται αποκλειστικά στα εν λόγω έργα και
- πάσης φύσεως έξοδα που σχετίζονται ευθέως με αυτά.

Αναλυτικότερες οδηγίες για τον καθορισμό των κριτηρίων και την κατανομή των πιστώσεων για πρόληψη και αντιμετώπιση δίνονται στην Εγκύκλιο Αρ.10 με ΑΠ. 7207/7-03-2017 του ΥΠ.ΕΣ. και ΑΔΑ: Ψ65Π465ΧΘ7-4Ε8.

Επισημαίνεται ότι με το 17939/30-05-2017 έγγραφο του ΥΠ.ΕΣ. με ΑΔΑ: 7ΖΜΥ465ΧΘ7-ΙΥΜ, διευκρινίστηκε ότι σε περίπτωση που η κήρυξη της περιοχής σε κατάσταση έκτακτης ανάγκης πολιτικής προστασίας δεν είναι δυνατή, θα πρέπει το αίτημα του Δήμου για την έκδοση της σχετικής απόφασης επιχορήγησης να συνοδεύεται από σχετική δήλωση/βεβαίωση του Δημάρχου στην οποία θα αναλύονται οι λόγοι για τους οποίους δεν καθίσταται δυνατή η έκδοση σχετικής απόφασης κήρυξης της περιοχής σε Κατάσταση Έκτακτης Ανάγκης Πολιτικής Προστασίας από τον Γενικό Γραμματέα Πολιτικής Προστασίας ή κατ' εξουσιοδότηση από τον οικείο Περιφερειάρχη, όπως για παράδειγμα αιτήματα επιχορήγησης για δράσεις πρόληψης και μείωσης του κινδύνου.

### 7.13 Αποζημιώσεις του ζωικού και φυτικού κεφαλαίου και της παράγωγης

Θέματα καταγραφής και αποζημιώσεων, από καταστροφές που προκαλούνται από χιονοπτώσεις και παγετό στο φυτικό κεφάλαιο ρυθμίζονται από τον Κανονισμό Ασφάλισης Φυτικού Κεφαλαίου του ΕΛΓΑ (ΦΕΚ 166'8/Β'/27-7-2011) όπως αυτός ισχύει.

Θέματα καταγραφής και αποζημιώσεων, από καταστροφές που προκαλούνται από χιονοπτώσεις και παγετό στο ζωικό κεφάλαιο ρυθμίζονται από τον Κανονισμό Ασφάλισης Ζωικού Κεφαλαίου του ΕΛΓΑ (ΦΕΚ 1669/Β'/27-7-2011) όπως αυτός ισχύει.

Θέματα αποζημιώσεων στο ζωικό κεφάλαιο, που δεν εμπίπτουν στον ανωτέρω Κανονισμό Ασφάλισης Ζωικού Κεφαλαίου του ΕΛΓΑ, καθώς και για καταστροφές στο φυτικό κεφάλαιο ή στα μέσα παραγωγής, συμπεριλαμβανομένου του πάγιου κεφαλαίου και εξοπλισμού, ρυθμίζονται από τον Κανονισμό Κρατικών Οικονομικών Ενισχύσεων (Κ.Υ.Α. 619/146296/2016 – ΦΕΚ 4562/Β'/2016), όπως αυτός ισχύει με αρμόδιο φορέα υλοποίησης τον ΕΛΓΑ.

### 7.14 Εθελοντικές Οργανώσεις - Ειδικευμένοι Εθελοντές Πολιτικής Προστασίας

Σε περιπτώσεις εκτάκτων αναγκών από την εκδήλωση χιονοπτώσεων και παγετού οι εθελοντικές οργανώσεις που είναι ενταγμένες στο μητρώο της Γενικής Γραμματείας Πολιτικής Προστασίας και διέπονται από τα προβλεπόμενα στο Ν.3013/2002 (όπως αυτός έχει τροποποιηθεί και ισχύει με το Ν.4249/14), μπορούν να αναλαμβάνουν δράσεις πολιτικής προστασίας προς υποβοήθηση του έργου των Δήμων και των Περιφερειών, όπως αυτό προσδιορίζεται στο Μέρος 3 του παρόντος.

Τονίζεται ότι οι δράσεις των εθελοντικών οργανώσεων που είναι ενταγμένες στο μητρώο της Γενικής Γραμματείας Πολιτικής Προστασίας καθορίζονται στην απόφαση ένταξής τους και ότι για να είναι ουσιαστική η προσφορά τους, πρέπει οι δράσεις που αναλαμβάνουν να αποτελούν μέρος των επιχειρησιακών αναγκών που καθορίζονται μέσα από τα Συντονιστικά Όργανα Πολιτικής Προστασίας (ΣΟΠΠ) των Περιφερειακών Ενοτήτων ή τα Συντονιστικά Τοπικά Όργανα (ΣΤΟ) των Δήμων.

Ο συντονισμός των εθελοντικών ομάδων που αναλαμβάνουν δράσεις, όπως αυτές έχουν προσδιοριστεί σε συνεδριάσεις του ΣΟΠΠ, γίνεται από τη Δ/ση Πολιτικής Προστασίας της Περιφέρειας, ή από το Τμήμα Πολιτικής Προστασίας της οικείας Περιφερειακής Ενότητας, εφόσον έχει εξουσιοδοτηθεί για τον σκοπό αυτό.

Υπενθυμίζεται ότι βάσει του άρθρου 119 παρ.2 του Ν.4249/2014, οι ενταγμένες Εθελοντικές Οργανώσεις Πολιτικής Προστασίας παραμένουν στο καθεστώς που ίσχυε έως ότου ολοκληρωθεί η πιστοποίηση και ένταξη στο Μητρώο Εθελοντών με τη διαδικασία και μέσα στις προθεσμίες που προβλέπονται στις παρ. 3 και 4 του ίδιου άρθρου.

Σε ότι αφορά θέματα ασφαλιστικής κάλυψης και αστικής ευθύνης των Εθελοντικών Οργανώσεων Πολιτικής Προστασίας<sup>14</sup>, αναφορικά με την εφαρμογή του άρθρου 118 (141) του Ν. 4249/2014 (ΦΕΚ 73 Α'), το Νομικό Συμβούλιο του Κράτους (Ν.Σ.Κ.) γνωμοδότησε ότι: *Η διάταξη του άρθρου 118 (141) του Ν. 4249/2014 (ΦΕΚ 73 Α') έχει άμεση νομική ισχύ για τους ήδη ενταγμένους εθελοντές, ως προς την ασφαλιστική κάλυψη και την αστική ευθύνη αυτών.*

#### 7.15 Κατ' εξαίρεση οδήγηση κρατικών αυτοκινήτων από ιδιώτες και μέλη εθελοντικών οργανώσεων για την αντιμετώπιση εκτάκτων αναγκών από την εκδήλωση χιονοπτώσεων και παγετού

Θέματα σχετικά με την έγκριση κατ' εξαίρεση οδήγησης Κρατικών Αυτοκινήτων από ιδιώτες για την αντιμετώπιση εκτάκτων αναγκών από την εκδήλωση χιονοπτώσεων και παγετού ρυθμίζονται με το 713/18189/09.06/2015 έγγραφο του Υπουργείου Εσωτερικών (ΑΔΑ: ΩΟ68465ΦΘΕ – ΑΝ8).

Ειδικότερα, σύμφωνα και με το άρθρο 47 παρ. 6 του Ν.4250/2014 με απόφαση του οικείου Συντονιστή Αποκεντρωμένης Διοίκησης επιτρέπεται η παροχή έγκρισης για κατ' εξαίρεση οδήγηση οχημάτων που ανήκουν στις Περιφέρειες και τους Δήμους από ιδιώτες, σε εξαιρετικές περιπτώσεις, για την αντιμετώπιση φυσικών ή άλλων καταστροφών και μόνον εφόσον έχουν την απαιτούμενη κατά περίπτωση άδεια οδήγησης και προσφέρουν τις υπηρεσίες τους, χωρίς την καταβολή οποιασδήποτε αμοιβής, αποζημίωσης ή επιδόματος. Η απόφαση αυτή ισχύει με την αναβλητική αίρεση της επέλευσης του κινδύνου ή της ύπαρξης της ανάγκης και για όσο χρόνο ο κίνδυνος ή η ανάγκη υφίσταται, σε καμία δε περίπτωση η ισχύς δεν μπορεί να υπερβαίνει τις τριάντα (30) ημέρες.

#### 7.16 Επίταξη προσωπικών υπηρεσιών για την αντιμετώπιση επείγουσας κοινωνικής ανάγκης από θεομηνία

Θέματα που σχετίζονται με την επίταξη προσωπικών υπηρεσιών και επίταξη κινητών και ακίνητων πραγμάτων για την αντιμετώπιση επείγουσας κοινωνικής ανάγκης από θεομηνία ή ανάγκης που μπορεί να θέσει σε κίνδυνο τη δημόσια υγεία, ρυθμίζονται με το άρθρο 1 του Νόμου 4325/15 (ΦΕΚ 47/Α'/2015), με ισχύ από την 11η-05-2015, το άρθρο 41 του Ν.

<sup>14</sup> Όσον αφορά τη λειτουργία του Μητρώου Εθελοντικών Οργανώσεων και Ειδικευμένων Εθελοντών Πολιτικής Προστασίας, τροποποιείται η παρ. 3 του άρθρου 119 του Ν. 4249/2014 (Α' 73) η οποία αντικαθίσταται, από τότε που ίσχυσε, ως εξής: «3. Το χρονικό διάστημα παραμονής στο προϋφιστάμενο καθεστώς δεν μπορεί να υπερβεί τα δύο (2) έτη από την έναρξη υλοποίησης των εκπαιδεύσεων των εθελοντών πολιτικής προστασίας μέσω της Εθνικής Σχολής Πολιτικής Προστασίας (Ε.Σ.ΠΟ.Π.) του άρθρου 69. Άπρακτη παρέλευση του ως άνω χρονικού διαστήματος, χωρίς προσαρμογή των Εθελοντών και των Εθελοντικών Ομάδων συνιστά λόγο αυτοδίκαιης διαγραφής τους από τα οικεία Μητρώα Εθελοντών και Εθελοντικών Οργανώσεων.» Η ως άνω παράγραφος τροποποιήθηκε με το Ν. 4407/16 (ΦΕΚ 134 Α/27-7-16): «Ρύθμιση θεμάτων αρμοδιότητας Υπουργείου Εθνικής Άμυνας και άλλες διατάξεις» όπως ορίζεται στο άρθρο 49. Με την ανωτέρω ρύθμιση συνεχίζεται η λειτουργία του Μητρώου Εθελοντικών Οργανώσεων και Ειδικευμένων Εθελοντών Πολιτικής Προστασίας ως έχει.

3536/2007 (42/Α'/2007) και το Ν.Δ.17/1974 (236/Α'/1974) , όπως τροποποιήθηκαν και ισχύουν .

Σύμφωνα με τα ανωτέρω η επίταξη προσωπικών υπηρεσιών επιτρέπεται αποκλειστικά σε περίπτωση πολέμου ή επιστράτευσης ή επείγουσας κοινωνικής ανάγκης από θεομηνία ή ανάγκης που μπορεί να θέσει σε κίνδυνο τη δημόσια υγεία.

Οι ανωτέρω διατάξεις εφαρμόζονται κατόπιν απόφασης του Πρωθυπουργού, ύστερα από αιτιολογημένη εισήγηση του Υπουργού στην αρμοδιότητα του οποίου ανήκει η αντιμετώπιση της αιτίας που προκάλεσε ανάγκη από τις αναφερόμενες παραπάνω. Με την απόφαση του Πρωθυπουργού εξουσιοδοτούνται οι Υπουργοί ή Περιφερειάρχες να προβαίνουν, με απόφασή τους, σε επίταξη προσωπικών υπηρεσιών (άρθρ. 1 του Ν. 4325/15).

Η Δ/ση Σχεδιασμού & Αντιμετώπισης Εκτάκτων Αναγκών της ΓΓΠΠ, με το 3854/10-06-2015 έγγραφό της, έχει ήδη ενημερώσει σχετικά τις αρμόδιες οργανικές μονάδες Πολιτικής Προστασίας των Περιφερειών και των Δήμων της χώρας, καθώς και εμπλεκόμενους φορείς σε κεντρικό επίπεδο (Α/ΕΛ.ΑΣ., Α.Π.Σ., Α/Λ.Σ.-ΕΛ.ΑΚΤ., ΕΚΑΒ, κλπ)

## 8 ΥΠΟΣΤΗΡΙΞΗ & ΕΞΕΛΙΞΗ ΣΧΕΔΙΟΥ

### 8.1 Εκπαίδευση

Η εκπαίδευση του προσωπικού του Δήμου Μαλεβιζίου που εμπλέκονται σε δράσεις πολιτικής προστασίας είναι δυνατή μέσω σχετικών εκπαιδεύσεων που διοργανώνονται από το **Δήμο Μαλεβιζίου** με τη συμμετοχή στελεχών της ΓΓΠΠ κατόπιν σχετικού αιτήματος.

### 8.2 Έλεγχος Σχεδίου και Διενέργεια Ασκήσεων Πολιτικής Προστασίας

Για τον έλεγχο του Σχεδίου Αντιμετώπισης Εκτάκτων Αναγκών και Άμεσης/Βραχείας Διαχείρισης Συνεπειών από την Εκδήλωση Χιονοπτώσεων και Παγέτου του Δήμου Μαλεβιζίου πραγματοποιούνται ασκήσεις που διοργανώνονται από το **Γραφείο Πολιτικής Προστασίας** του Δήμου σύμφωνα με τις κατευθυντήριες οδηγίες της ΓΓΠΠ για τον έλεγχο των διαδικασιών και σχεδίων που συντάσσονται σε εφαρμογή της ΥΑ 1299/2003 «ΞΕΝΟΚΡΑΤΗΣ».

Για το σκοπό αυτή η Δ/ση Σχεδιασμού & Αντιμετώπισης Εκτάκτων Αναγκών της ΓΓΠΠ έχει εκδώσει επικαιροποιημένες «Κατευθυντήριες Οδηγίες για τον Σχεδιασμό και τη Διεξαγωγή Ασκήσεων Πολιτικής Προστασίας» με το 532/23-01-2020 έγγραφό της με ΑΔΑ: ΩΕ2Ψ46ΜΤΛΒ-Γ95.

Ο σχεδιασμός και η διεξαγωγή ασκήσεων Πολιτικής Προστασίας σε τακτά χρονικά διαστήματα, συνιστά την πιο ασφαλή μέθοδο για την τακτική και σε βάθος δοκιμασία, εκπαίδευση και αξιολόγηση της επιχειρησιακής ετοιμότητας, επάρκειας, αλλά και του επιτυχούς συντονισμού των φορέων σε δράσεις αντιμετώπισης εκτάκτων αναγκών και άμεσης/βραχείας διαχείρισης των συνεπειών λόγω δασικών πυρκαγιών.

Μετά την ολοκλήρωση ή αναθεώρηση του Σχεδίου του Δήμου Μαλεβιζίου, **με εντολή του Δημάρχου, το Γραφείο Πολιτικής Προστασίας του Δήμου προγραμματίζει σε ετήσια βάση μια άσκηση ετοιμότητας**, βάσει του ανωτέρω σχεδίου.

Οι ασκήσεις αυτές θα πρέπει να εστιάζουν κατά κύριο λόγο σε **θέματα κατανομής ρόλων και αρμοδιοτήτων των υπηρεσιών των Δήμων**, με στόχο την επαύξηση της διαλειτουργικότητας και συνεργασίας όλων των οργανικών μονάδων του Δήμου Μαλεβιζίου, στο πλαίσιο του θεσμικού του ρόλου στο παρόν Σχέδιο.

Τονίζεται ότι σε αρχικό στάδιο οι ασκήσεις αυτές θα πρέπει να επικεντρώνονται **μόνο στην άσκηση των οργανικών μονάδων και υπηρεσιών του Δήμου Μαλεβιζίου**, για τη βελτίωση του σχεδιασμού τους στην εφαρμογή του παρόντος Σχεδίου, χωρίς την εμπλοκή άλλων φορέων και υπηρεσιών (ΕΛ.ΑΣ., Π.Σ., ΕΚΑΒ, κλπ.).

Σε δεύτερο στάδιο θα κληθούν να συμμετέχουν στις ανωτέρω ασκήσεις και οι λοιποί εμπλεκόμενοι φορείς **σε επίπεδο Δήμου Μαλεβιζίου (διυπηρεσιακή άσκηση)**, στο πλαίσιο συντονισμού και διαλειτουργικότητας μεταξύ τους, για υλοποίηση δράσεων που συνδέονται με το παρόν Σχέδιο.

Η Δ/ση Σχεδιασμού & Αντιμετώπισης Εκτάκτων Αναγκών της ΓΓΠΠ δύναται να συνδράμει στον σχεδιασμό, διεξαγωγή και αποτίμηση των ανωτέρω ασκήσεων Πολιτικής Προστασίας σε επίπεδο Δήμου, κατόπιν σχετικού αιτήματος.



### 8.3 Αναθεώρηση & Επικαιροποίηση Σχεδίου

Η διαδικασία της αναθεώρησης του Γενικού Σχεδίου και του παρόντος Σχεδίου αναφέρεται σε ουσιαστικές αλλαγές στο Σχέδιο και γίνεται εφόσον συντρέχει τουλάχιστον ένας από τους παρακάτω λόγους:

- νέες νομοθετικές ρυθμίσεις που επηρεάζουν τις αρμοδιότητες των εμπλεκόμενων στο Σχέδιο Δ/νσεων του Φορέα Σχεδίασης ή άλλων Φορέων με τους οποίους αυτός συνεργάζεται
- ίδρυση Φορέων που εμπλέκονται στη διαχείριση της έκτακτης ανάγκης,
- νέες θεσμικές εθνικές, κοινοτικές ή διεθνείς υποχρεώσεις,
- νέα ανάλυση κινδύνου,
- αποτιμήσεις ασκήσεων στις οποίες συνιστώνται αλλαγές στο Σχέδιο.

Η διαδικασία της επικαιροποίησης αναφέρεται στον έλεγχο και ενδεχόμενη αλλαγή συγκεκριμένων στοιχείων του Σχεδίου που δεν επηρεάζουν το σκοπό, τους στόχους του Σχεδίου ή την ιδέα επιχειρήσεων. Ενδεικτικός κατάλογος των στοιχείων που πρέπει να επικαιροποιούνται είναι:

- Στοιχεία επικοινωνίας επιχειρησιακά εμπλεκόμενων υπηρεσιών του Φορέα Σχεδίασης
- Μνημόνια ενεργειών που προβλέπονται στο Σχέδιο
- Διαδικασίες και υποδείγματα εντύπων
- Στοιχεία νέων δημιουργηθέντων υποδομών (κυκλοφοριακών και άλλων)

### 8.4 Τήρηση στοιχείων ειδικού φακέλου καταστροφής

Η Γενική Γραμματεία Πολιτικής Προστασίας, σύμφωνα με το άρθρ. 6, παρ. 3 στ' του Ν. 3013/2002 (ΦΕΚ 102 Α), έχει την ευθύνη της **τήρησης ειδικού φακέλου για τις γενικές, περιφερειακές ή τοπικές μεγάλης έντασης καταστροφές**, όπως αυτές περιγράφονται στο Παράρτημα Α' του Γενικού Σχεδίου Πολιτικής Προστασίας «ΞΕΝΟΚΡΑΤΗΣ».

Στον ανωτέρω ειδικό φάκελο περιέχονται τα στοιχεία του συνόλου των ενεργειών, στο πλαίσιο και του αντίστοιχου σχεδιασμού, για την αντιμετώπιση των καταστροφών κατά την εκδήλωση των φαινομένων, καθώς και για την αποκατάσταση των ζημιών. Επίσης, εμπεριέχονται εκθέσεις απολογισμού δράσης των επί μέρους αρμόδιων φορέων και προτάσεις για βελτίωση των δράσεων σε περίπτωση αντιμετώπισης παρόμοιων φαινομένων.

Στα ανωτέρω πλαίσια, **όλοι οι εμπλεκόμενοι φορείς** στην αντιμετώπιση εκτάκτων αναγκών από την εκδήλωση δασικών πυρκαγιών και την αποκατάσταση των ζημιών οφείλουν να καταγράφουν τα ανωτέρω στοιχεία με χρονολογική σειρά, έτσι ώστε να είναι δυνατή η κατά περίπτωση ανάλυση του συστήματος κινητοποίησης πολιτικής προστασίας, με στόχο τη βελτίωση του σχεδιασμού για την αποτελεσματικότερη αντιμετώπιση των καταστροφικών φαινομένων και τον μετριασμό των επιπτώσεων στους πολίτες και στο ανθρωπογενές και φυσικό περιβάλλον.

Με βάση τα ανωτέρω καλούνται οι **Δ/νσεις Πολιτικής Προστασίας των Αποκεντρωμένων Διοικήσεων και των Περιφερειών** να συγκεντρώνουν όλα τα απαραίτητα στοιχεία που συνδέονται με τον φάκελο καταστροφής στις περιπτώσεις περιφερειακών καταστροφών ή

τοπικών καταστροφών μεγάλης έντασης από την εκδήλωση δασικών πυρκαγιών και να τα υποβάλλουν στη Γενική Γραμματεία Πολιτικής Προστασίας το ταχύτερο δυνατό. Στις περιπτώσεις γενικών καταστροφών η συλλογή όλων των απαραίτητων στοιχείων που συνδέονται με τον φάκελο καταστροφής θα γίνεται με σχετικό αίτημα της Γενικής Γραμματεία Πολιτικής Προστασίας προς τους εμπλεκόμενους φορείς.



## 9 ΠΕΡΙΒΟΛΗ-ΕΜΦΑΝΙΣΗ ΥΠΑΛΛΗΛΩΝ ΠΟΛΙΤΙΚΗΣ ΠΡΟΣΤΑΣΙΑΣ ΣΕ ΕΠΙΧΕΙΡΗΣΕΙΣ

Η παρουσία υπαλλήλων Πολιτικής Προστασίας στον τόπο μιας καταστροφής, με πολιτική περιβολή, δεν δηλώνει την ιδιότητά τους. Αυτό έχει σαν αποτέλεσμα, σε επιχειρησιακό επίπεδο να χάνεται αρκετές φορές πολύτιμος χρόνος μέχρι την ταυτοποίησή τους από υπηρεσιακούς παράγοντες και κυρίως να περνά απαρατήρητη η παρουσία τους από πολίτες, οι οποίοι αγνοούν κατά κανόνα εντολές ή παραινέσεις τους.

Αναλυτικές προδιαγραφές για την εμφάνιση των επιχειρησιακών μπουφάν και γιλέκων Πολιτικής Προστασίας δίνονται στο 4678/22-11-2004 έγγραφο ΓΓΠΠ. Σύμφωνα με αυτό το έγγραφο, τα επιχειρησιακά μπουφάν Πολιτικής Προστασίας θα πρέπει να έχουν την μορφή που φαίνεται στην Εικόνα 1 και τα γιλέκα Πολιτικής Προστασίας την μορφή που φαίνεται στην Εικόνα 2.



Εικόνα 1 Επιχειρησιακά μπουφάν Πολιτικής Προστασίας

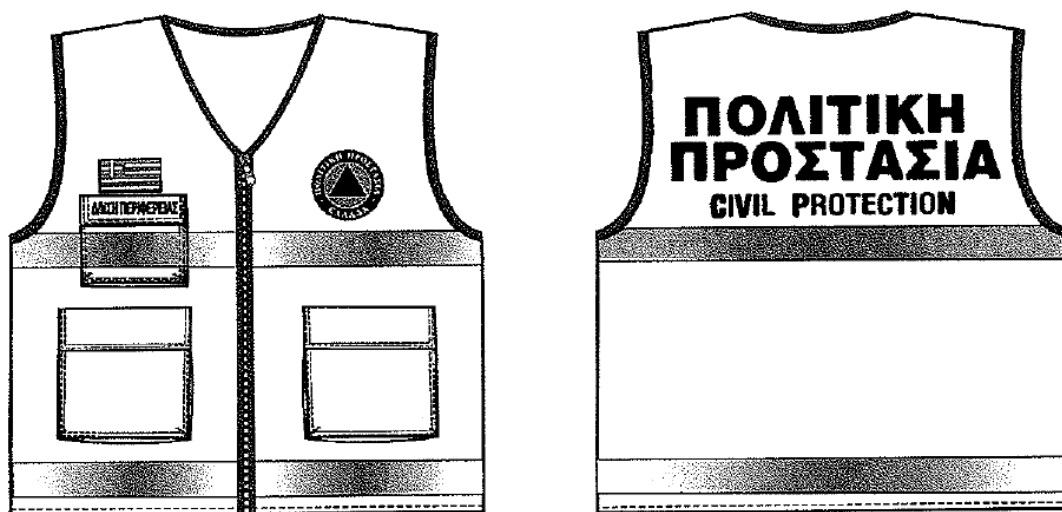

Εικόνα 2 Επιχειρησιακά γιλέκα Πολιτικής Προστασίας

Για τους εργαζόμενους στις οργανικές μονάδες Πολιτικής Προστασίας (Δ/νσεις, Τμήματα και Γραφεία) πέραν των επιχειρησιακών μπουφάν και γιλέκων, όταν αυτοί μεταβαίνουν στο τόπο της καταστροφής στο πλαίσιο του συντονιστικού τους ρόλου, θα πρέπει να λαμβάνονται όλα τα μέτρα που θα εξασφαλίζουν την υγεία και την ασφάλειά τους, καθώς και να τους παρέχονται όλα τα ενδεικνυόμενα μέσα ατομικής προστασίας (ΜΑΠ), σύμφωνα με την ΚΥΑ 43726/2019 (ΦΕΚ 2208 Β).

Για το Δήμο Μαλεβιζίου επιχειρησιακά μπουφάν και γιλέκα έχουν τα εξής αρμόδια όργανα Πολιτικής Προστασίας:

- Δήμαρχος
- Αντιδήμαρχος Πολιτικής Προστασίας
- Προϊστάμενος Τμήματος Περιβάλλοντος και Πολιτικής Προστασίας
- Υπάλληλοι Γραφείου Πολιτικής Προστασίας

## ΠΑΡΑΡΤΗΜΑ 1: ΔΙΑΡΘΡΩΣΗ ΔΗΜΟΥ ΜΑΛΕΒΙΖΙΟΥ

Το παρόν προσαρτάται στο ΣΧΕΔΙΟ ΑΝΤΙΜΕΤΩΠΙΣΗΣ ΕΚΤΑΚΤΩΝ ΑΝΑΓΚΩΝ ΚΑΙ ΑΜΕΣΗΣ/ΒΡΑΧΕΙΑΣ ΔΙΑΧΕΙΡΙΣΗΣ ΣΥΝΕΠΕΙΩΝ ΑΠΟ ΤΗΝ ΕΚΔΗΛΩΣΗ ΧΙΟΝΟΠΤΩΣΕΩΝ ΚΑΙ ΠΑΓΕΤΟΥ ΤΟΥ ΔΗΜΟΥ ΜΑΛΕΒΙΖΙΟΥ και αποτελεί αναπόσπαστο τμήμα του.

### Εκτελεστική Επιτροπή Δήμου Μαλεβιζίου

Η **Εκτελεστική Επιτροπή** του Δήμου Μαλεβιζίου αποτελείται από το Δήμαρχο και τους 5 Αντιδημάρχους: <https://malevizi.gov.gr/synthesi-ektelestikis-epitropis/>

Πίνακας 1 Εκτελεστική Επιτροπή: Δήμαρχος και Αντιδήμαρχοι Δήμου Μαλεβιζίου

Ον/μο	Θέση	Στοιχεία επικοινωνίας
Μενέλαος Μποκέας	Δήμαρχος	2813-400-619 2813-400-620 6936-052-343 <a href="mailto:mbokeas@malevizi.gr">mbokeas@malevizi.gr</a>
Γρηγόριος Φασουλάκης	Αντιδήμαρχος Οικονομικών & Διοικητικών Υπηρεσιών	2813-400-643 6977-712-526 <a href="mailto:gfasoulakis@malevizi.gr">gfasoulakis@malevizi.gr</a>
Γεώργιος Πετούσης	Αντιδήμαρχος Τεχνικών Υπηρεσιών, Πολεοδομίας & Πολιτικής Προστασίας	2813-400-651 6936-778-800 <a href="mailto:gpetousis@malevizi.gr">gpetousis@malevizi.gr</a>
Μιχαήλ Αλμπαντάκης	Αντιδήμαρχος Πράσινης Ανάπτυξης, Καθαριότητας, Διαχείρισης Απορριμμάτων και Ανακύκλωσης	2813-400-688 6946-348-113 <a href="mailto:almpantakis@malevizi.gr">almpantakis@malevizi.gr</a>
Χρύσα Λυρώνη - Πάγκαλου	Αντιδήμαρχος Κοινωνικής Πολιτικής και Εξυπηρέτησης Πολίτη και Επιχείρησης	2813-400-639 6974-043-005 <a href="mailto:xlyroni@malevizi.gr">xlyroni@malevizi.gr</a>
Χαράλαμπος Κουτσογιάννης	Αντιδήμαρχος Παιδείας, Διά Βίου Μάθησης, Αθλητισμού, Νεολαίας & Εθελοντισμού	2813-400-693 6942-265-833 <a href="mailto:ckoutsogiannis@malevizi.gr">ckoutsogiannis@malevizi.gr</a>

## Γραφείο Πολιτικής Προστασίας Δήμου Μαλεβιζίου

Το Γραφείο Πολιτικής Προστασίας ανήκει στο Τμήμα Περιβάλλοντος και Πολιτικής Προστασίας της Διεύθυνσης Τοπικής Οικονομικής Ανάπτυξης Περιβάλλοντος και Πρασίνου του Δήμου Μαλεβιζίου.

Το Γραφείο Πολιτικής Προστασίας είναι αρμόδιο για τη διατύπωση των εισηγήσεων σχεδιασμού, το συντονισμό δράσεων για την πρόληψη, αντιμετώπιση και αποκατάσταση των καταστροφών στην περιοχή του Δήμου Μαλεβιζίου. Ειδικότερα:

- 1) Διατυπώνει εισηγήσεις για το σχεδιασμό της Πολιτικής Προστασίας της περιοχής του Δήμου, στο πλαίσιο του ετήσιου εθνικού σχεδιασμού και μεριμνά για την εφαρμογή των σχετικών προγραμμάτων, μέτρων και δράσεων στο πλαίσιο του εθνικού και περιφερειακού σχεδιασμού.
- 2) Υποστηρίζει το συντονισμό και επιβλέπει το έργο της Πολιτικής Προστασίας για την πρόληψη, ετοιμότητα, αντιμετώπιση και αποκατάσταση των καταστροφών που συμβαίνουν στην περιοχή του Δήμου.
- 3) Μεριμνά για τη διάθεση και συντονίζει τη δράση του απαραίτητου δυναμικού και μέσων για την πρόληψη, ετοιμότητα, αντιμετώπιση και αποκατάσταση των καταστροφών στην περιοχή του Δήμου.
- 4) Επεξεργάζεται ειδικότερες προτάσεις προς τις αρμόδιες υπηρεσίες για την προστασία των δασικών περιοχών του Δήμου, συμμετέχει στην οργάνωση της πυροπροστασίας των δασών και διατυπώνει προτάσεις για την αποκατάσταση των δασών.

Για τη Διεύθυνση Τοπικής Οικονομικής Ανάπτυξης Περιβάλλοντος και Πρασίνου του Δήμου Μαλεβιζίου έχει οριστεί με την υπ' αριθμό 256/2018 απόφαση της 31.08.2018 (Αρ.Πρωτ. 13854) από τον Αντιδήμαρχο Διοικητικών & Οικονομικών η:

- **Σμαραγδή – Βασιλοκωνσταντάκη Καλλιόπη**, Διοικητικός Οικονομικός ΤΕ MSc, Αναπληρώτρια Διευθύντρια της Δ/σης Τοπικής Οικονομικής Ανάπτυξης Περιβάλλοντος & Πρασίνου του Δήμου Μαλεβιζίου

Οι αρμοδιότητες του Γραφείου Πολιτικής Προστασίας του Δήμου Μαλεβιζίου ανήκουν στο Τμήμα Περιβάλλοντος και Πολιτικής Προστασίας για το οποίο έχει οριστεί με την υπ' αριθμό 848/2013 απόφαση της 18.11.2013 (Αρ.Πρωτ. 31849) από το Δήμαρχο και είναι υπεύθυνος για τις αρμοδιότητες του Γραφείου Πολιτικής Προστασίας ο:

- **Εμμανουήλ Δρακουλάκης**, Γεωπόνος ΠΕ, Τμήματος Περιβάλλοντος και Πολιτικής Προστασίας του Δήμου Μαλεβιζίου: ως Προϊστάμενος Τμήματος Περιβάλλοντος & Πολιτικής Προστασίας της Δ/σης Τοπικής Οικονομικής Ανάπτυξης Περιβάλλοντος & Πρασίνου.

Με την υπ' αριθμό 689/2020 απόφαση της 18.06.2020 (Αρ.Πρωτ. 9192) έχει οριστεί από το Δήμαρχο για το Γραφείο Πολιτικής Προστασίας του Δήμου Μαλεβιζίου ο:

- **Νεκτάριος Ματζουρανάκης**, Διοικητικός ΠΕ, Αναπληρωτής Υπάλληλος Γραφείου Πολιτικής Προστασίας του Τμήματος Περιβάλλοντος & Πολιτικής Προστασίας.

Εικόνα 3 Οργανόγραμμα Δήμου Μαλεβιζίου με προσθήκη της Πολιτικής Προστασίας (κόκκινο χρώμα)

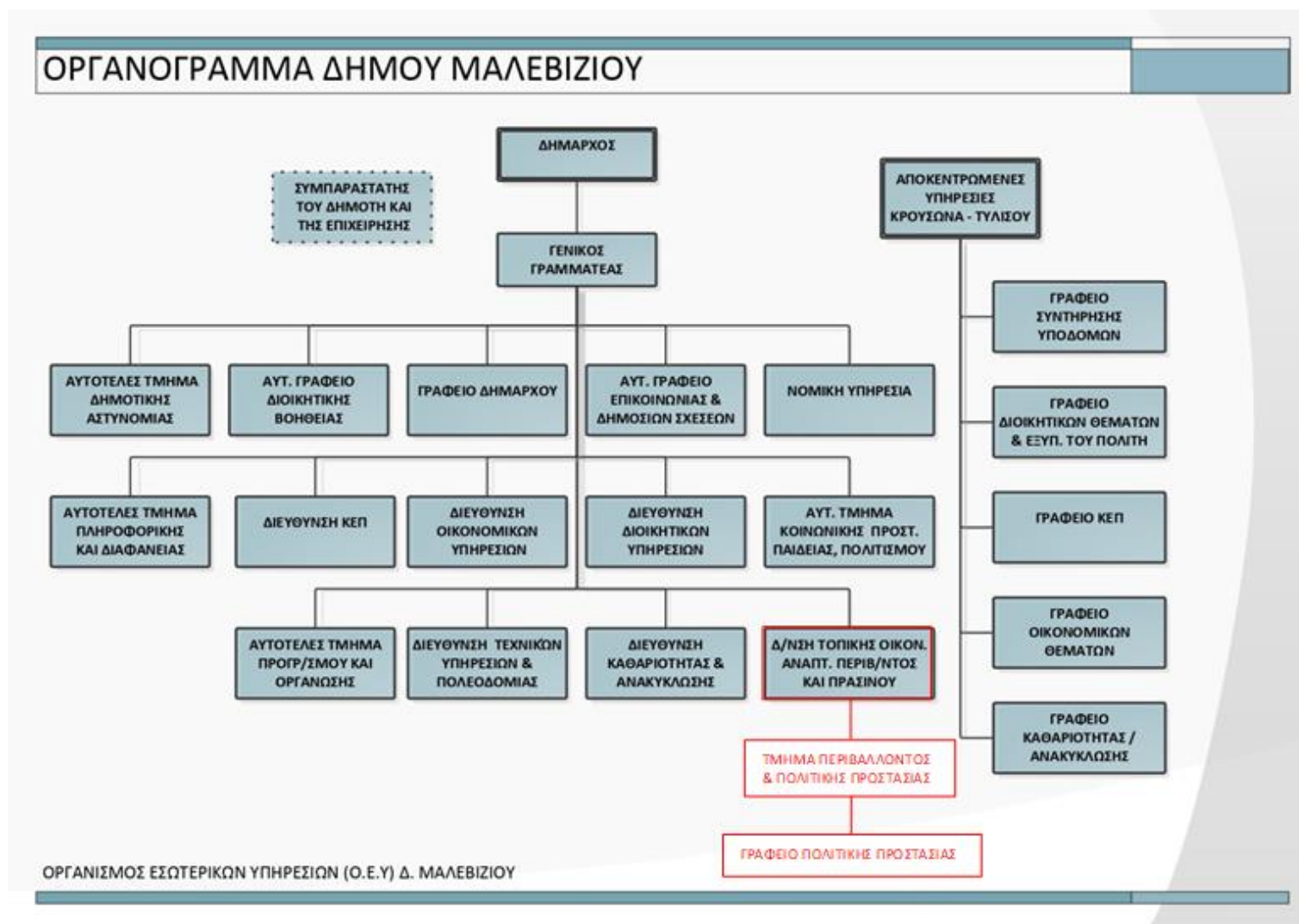

ΔΙΕΥΘΥΝΣΗ ΤΟΠΙΚΗΣ ΟΙΚΟΝΟΜΙΚΗΣ ΑΝΑΠΤΥΞΗΣ ΠΕΡΙΒΑΛΛΟΝΤΟΣ & ΠΡΑΣΙΝΟΥ  
 ΤΜΗΜΑ ΠΕΡΙΒΑΛΛΟΝΤΟΣ ΚΑΙ ΠΟΛΙΤΙΚΗΣ ΠΡΟΣΤΑΣΙΑΣ  
 ΓΡΑΦΕΙΟ ΠΟΛΙΤΙΚΗΣ ΠΡΟΣΤΑΣΙΑΣ

## ΟΕΥ: Οργανισμός Εσωτερικής Υπηρεσίας του Δήμου Μαλεβιζίου

Ο Οργανισμός Εσωτερικής Υπηρεσίας (ΟΕΥ) του Δήμου Μαλεβιζίου εγκρίθηκε με την 7955/29-07-2011 (Τεύχος Β' 1694/29-07-2011) Απόφαση Γενικού Γραμματέα Αποκεντρωμένης Διοίκησης Κρήτης και τροποποιήθηκε με τις ακόλουθες αποφάσεις:  
α) 13351/19-10-2017 (Τεύχος Β' 3673/19.10.2017),  
β) 2141/27-02-2019 (Τεύχος Β' 638/27.02.2019).

Ο ΟΕΥ προβλέπει Κεντρικές Υπηρεσίες στην έδρα του νέου Δήμου (Γάζι) και αποκεντρωμένες υπηρεσίες στις έδρες των πρώην ΟΤΑ (Κρουσώνας και Τύλισος). Ο ΟΕΥ έχει αναρτηθεί στην επίσημη ιστοσελίδα του Δήμου Μαλεβιζίου:

<https://malevizi.gov.gr/organismos-esoterikis-ypiresias/>

Το οργανόγραμμα του Δήμου Μαλεβιζίου παρουσιάζεται στην ιστοσελίδα του Δήμου:

[https://malevizi.gov.gr/wp-content/uploads/2018/04/DMaleviziou\\_org\\_chart\\_2011.pdf](https://malevizi.gov.gr/wp-content/uploads/2018/04/DMaleviziou_org_chart_2011.pdf)

## ΔΙΑΡΘΡΩΣΗ ΚΕΝΤΡΙΚΩΝ ΥΠΗΡΕΣΙΩΝ

### ΕΝΟΤΗΤΑ Α: ΥΠΗΡΕΣΙΕΣ ΥΠΑΓΟΜΕΝΕΣ ΑΠΕΥΘΕΙΑΣ ΣΤΟ ΔΗΜΑΡΧΟ

**1. Γενικός Γραμματέας**

Υπεύθυνος Γραφείου:

Δεν έχει οριστεί.

**2. Ιδιαίτερο Γραφείο Δημάρχου**

Υπεύθυνος Γραφείου:

Δεν έχει οριστεί.

**3. Αυτοτελές Γραφείο Επικοινωνίας και Δημοσίων Σχέσεων**

Υπεύθυνος Γραφείου:

Δεν έχει οριστεί.

Καμπάνη Αντιγόνη 2813400647 [akampani@malevizi.gr](mailto:akampani@malevizi.gr) (Ειδικός Σύμβουλος Δημάρχου)

**4. Νομική Υπηρεσία**

Υπεύθυνος Γραφείου:

Κοκκινάκη Χριστίνα 2813400671 [kokkinaki@malevizi.gr](mailto:kokkinaki@malevizi.gr)

**5. Αυτοτελές Γραφείο Διοικητικής Βοήθειας**

Υπεύθυνος Γραφείου:

Δεν έχει οριστεί.

**6. Αυτοτελές Τμήμα Δημοτικής Αστυνομίας**

Έχει καταργηθεί.

- Ειδικοί Σύμβουλοι ή Ειδικοί Συνεργάτες ή Επιστημονικοί Συνεργάτες (5 θέσεις)

<https://malevizi.gov.gr/grafeio-eidikon-synergaton/>

**1. Καμπάνη Αντιγόνη** 2813400-647 [akampani@malevizi.gr](mailto:akampani@malevizi.gr)

2. Πατραμάνης Νίκος 2813400-603 [npatramanis@malevizi.gr](mailto:npatramanis@malevizi.gr)
3. Κόλλιας Δημήτριος 2813400-667 [dkollias@malevizi.gr](mailto:dkollias@malevizi.gr)
4. Σαρρή Κρύστη 6984756727 [ksarri@malevizi.gr](mailto:ksarri@malevizi.gr)
5. Δεν έχει οριστεί.

**- Δικηγόροι με έμμισθοι εντολή ( 4 θέσεις):**

1. Κοκκινάκη Χριστίνα 2813400671 [kokkinaki@malevizi.gr](mailto:kokkinaki@malevizi.gr)
2. Βιστάκη Ελευθερία 2813400694 [rvistaki@malevizi.gr](mailto:rvistaki@malevizi.gr)
3. Δεν έχει οριστεί.
4. Δεν έχει οριστεί.

**ΕΝΟΤΗΤΑ Β: ΕΠΙΤΕΛΙΚΕΣ ΥΠΗΡΕΣΙΕΣ**

**1. Αυτοτελές Τμήμα Προγραμματισμού και Οργάνωσης**

Προϊστάμενος Τμήματος:

**Πινακουλάκης Κων/νος** 2813400686 [kpinakoulakis@malevizi.gr](mailto:kpinakoulakis@malevizi.gr)

- i. Γραφείο Μελετών και Έρευνας
- ii. Γραφείο Σχεδιασμού και Παρακολούθησης Προγραμμάτων
- iii. Γραφείο Οργάνωσης, Ποιότητας, Αποτελεσματικότητας και Απόδοσης

**2. Αυτοτελές Τμήμα Τεχνολογίας, Πληροφορικής, Επικοινωνιών (ΤΠΕ) και Διαφάνειας**

Προϊστάμενος Τμήματος:

**Καπετανάκης Σπύρος** 2813400621 [spyros@malevizi.gr](mailto:spyros@malevizi.gr)

- i. Γραφείο Στρατηγικής και Μελετών (ΤΠΕ)
- ii. Γραφείο Διαχείρισης Συστημάτων και Εξοπλισμού
- iii. Γραφείο Διαφάνειας

**ΕΝΟΤΗΤΑ Γ: ΥΠΗΡΕΣΙΕΣ ΤΟΠΙΚΗΣ ΟΙΚΟΝΟΜΙΚΗΣ ΑΝΑΠΤΥΞΗΣ ΠΕΡΙΒΑΛΛΟΝΤΟΣ ΚΑΙ ΠΟΙΟΤΗΤΑΣ ΖΩΗΣ**

**A. Διεύθυνση Τοπικής Οικονομικής Ανάπτυξης, Περιβάλλοντος και Πρασίνου**

Αναπληρωτής Προϊστάμενος Διεύθυνσης:

**Σμαραγδή – Βασιλοκωνσταντάκη Καλλιόπη** 2815200052 [smaragdi@malevizi.gr](mailto:smaragdi@malevizi.gr)

**1. Τμήμα Αγροτικής Ανάπτυξης και Τοπικής Οικονομίας**

Προϊστάμενος Τμήματος:

**Σμαραγδή – Βασιλοκωνσταντάκη Καλλιόπη** 2815200052

[smaragdi@malevizi.gr](mailto:smaragdi@malevizi.gr)

- i. Γραφείο Φυτικής και Ζωικής Παραγωγής
- ii. Γραφείο Αλιείας, Θαλάσσιων Υποθέσεων & Λιμενικών Υποδομών
- iii. Γραφείο Αδειοδοτήσεων και Ρύθμισης Εμπορικών Δραστηριοτήτων
- iv. Γραφείο Απασχόλησης και Τουρισμού
- v. Γραφείο Άρδευσης (Δεν έχει οριστεί επίσημα στον ΟΕΥ)

**2. Τμήμα Περιβάλλοντος & Πολιτικής Προστασίας**



Προϊστάμενος Τμήματος:

**Δρακουλάκης Εμμανουήλ** 2815200056 [drakoulakis@malevizi.gr](mailto:drakoulakis@malevizi.gr)

- i. Γραφείο Φυσικού Περιβάλλοντος
- ii. Γραφείο Υποδομών Περιβάλλοντος (Αρμοδιότητες διαχείρισης κοιμητηρίων)
- iii. Γραφείο Πολιτικής Προστασίας

### 3. Τμήμα Αστικού Πρασίνου

Προϊστάμενος Τμήματος:

**Σφακιανάκη Ειρήνη** 2813400657 [sfakianaki@malevizi.gr](mailto:sfakianaki@malevizi.gr)

- i. Γραφείο Μελετών & Έργων Πρασίνου
- ii. Γραφείο Συντήρησης Πρασίνου

## B. Διεύθυνση Καθαριότητας και Ανακύκλωσης

Προϊστάμενος Διεύθυνσης:

**Τζεδάκης Κων/νος** 2813400653 [tzedakis@malevizi.gr](mailto:tzedakis@malevizi.gr)

### 1. Τμήμα Σχεδιασμού και Εποπτείας

Προϊστάμενος Τμήματος:

**Απλάδας Γεώργιος** 2810821728 [apladas@malevizi.gr](mailto:apladas@malevizi.gr)

### 2. Τμήμα Αποκομιδής Απορριμάτων και Ανακυκλώσιμων Υλικών

Προϊστάμενος Τμήματος:

**Κουκουλάκης Εμμανουήλ** 2810821728 [mkouk@malevizi.gr](mailto:mkouk@malevizi.gr)

### 3. Τμήμα Διαχείρισης και Συντήρησης Οχημάτων

Προϊστάμενος Τμήματος:

**Μπορμπαντωνάκης Προκόπιος** 2813400691 [promp@malevizi.gr](mailto:promp@malevizi.gr)

## ΕΝΟΤΗΤΑ Δ: ΥΠΗΡΕΣΙΕΣ ΚΟΙΝΩΝΙΚΗΣ ΠΡΟΣΤΑΣΙΑΣ, ΠΑΙΔΕΙΑΣ ΚΑΙ ΠΟΛΙΤΙΣΜΟΥ

### 1. Αυτοτελές Τμήμα Κοινωνικής Προστασίας, Παιδείας και Πολιτισμού

Προϊστάμενος Τμήματος:

**Κατσαφάρου Ειρήνη** 2815104020 [katsafarou@malevizi.gr](mailto:katsafarou@malevizi.gr)

- i. Γραφείο Κοινωνικής Πολιτικής και Ισότητας των Φύλων
- ii. Γραφείο Προστασίας και Προαγωγής της Δημόσιας Υγείας
- iii. Γραφείο Παιδείας, Δια Βίου Μάθησης και Πολιτισμού

## ΕΝΟΤΗΤΑ Ε: ΥΠΗΡΕΣΙΕΣ ΥΠΟΣΤΗΡΙΞΗΣ

### A. Διεύθυνση Διοικητικών Υπηρεσιών

Προϊστάμενος Διεύθυνσης:

**Σεληνιωτάκης Αντώνης** 2813400685 [aseliniotakis@malevizi.gr](mailto:aseliniotakis@malevizi.gr)

### 1. Τμήμα Υποστήριξης Πολιτικών Οργάνων του Δήμου

Προϊστάμενος Τμήματος:

**Κριτσωτάκη Μαρία** 2813400634 [kritsotaki@malevizi.gr](mailto:kritsotaki@malevizi.gr)



- i. Γραφείο Δημοτικού Συμβουλίου
- ii. Γραφείο Οικονομικής Επιτροπής – Επιτροπής Ποιότητας Ζωής – Εκτελεστικής Επιτροπής
- iii. Γραφείο Δημοτικής Επιτροπής Διαβούλευσης, Συμβούλιο Ένταξης Μεταναστών, Συμπαραστάτη του Δημότη & Επιχείρησης

## **2. Τμήμα Δημοτικής Κατάστασης, Ληξιαρχείου και Αλλοδαπών**

Προϊστάμενος Τμήματος:

**Γιαννακουδάκη Κατερίνα** 2813400628 [giannakoudaki@malevizi.gr](mailto:giannakoudaki@malevizi.gr)

- i. Γραφείο Δημοτολογίου (Εθνικό Δημοτολόγιο), Μητρώου & Στρατολογίας
- ii. Γραφείο Πολιτικών Γάμων, Πολιτογραφήσεων και Ιθαγένειας
- iii. Γραφείο Ληξιαρχείου
- iv. Γραφείο Αλλοδαπών και Μετανάστευσης

## **3. Τμήμα Ανθρώπινου Δυναμικού και Μητρώου Προσωπικού**

Προϊστάμενος Τμήματος:

**Κασσαπάκης Σπύρος** 2813400687 [skassap@malevizi.gr](mailto:skassap@malevizi.gr)

- i. Γραφείο Ανάπτυξης Ανθρώπινου Δυναμικού
- ii. Γραφείο Μητρώου και Διαδικασιών Προσωπικού

## **4. Τμήμα Διοικητικής Μέριμνας**

Προϊστάμενος Τμήματος:

**Γιούκα Ευφροσύνη** 2810823909 [giouka@malevizi.gr](mailto:giouka@malevizi.gr)

- i. Γραφείο Πρωτοκόλλου – Διεκπεραίωσης – Αρχείου
- ii. Γραφείο Καθαριότητας Συντήρησης και Ασφάλειας Κτιριακών Εγκαταστάσεων του Δήμου

## **B. Διεύθυνση ΚΕΠ**

Προϊστάμενος Διεύθυνσης:

**Αθανασάκη Κλεάνθη** 2810823394 [athanasaki@malevizi.gr](mailto:athanasaki@malevizi.gr)

### **1. Τμήμα Εξυπηρέτησης Πολιτών**

Προϊστάμενος Τμήματος:

Δεν έχει οριστεί.

### **2. Τμήμα Εσωτερικής Ανταπόκρισης**

Προϊστάμενος Τμήματος:

Δεν έχει οριστεί.

## **C. Διεύθυνση Οικονομικών Υπηρεσιών**

Αναπληρωτής Προϊστάμενος Διεύθυνσης:

**Νικηφόρου Ζωή** 2813400644 [nikiforou@malevizi.gr](mailto:nikiforou@malevizi.gr)

### **1. Τμήμα Προϋπολογισμού, Λογιστηρίου και Προμηθειών**

Προϊστάμενος Τμήματος:

**Μακρυδάκης Κων/νος** 2813400638 [makrydakis@malevizi.gr](mailto:makrydakis@malevizi.gr)

- i. Γραφείο Προϋπολογισμού – Απολογισμού & Διαχείρισης Δαπανών
- ii. Γραφείο Λειτουργιών Μισθοδοσίας
- iii. Γραφείο Διπλογραφικού Συστήματος των ΟΤΑ – Οικονομική παρακολούθηση & Τήρηση Μητρώου Παγίων
- iv. Γραφείων Προμηθειών & Αποθήκης

## 2. Τμήμα Εσόδων, Περιουσίας

Προϊστάμενος Τμήματος:

**Νικηφόρου Ζωή** 2813400644 [nikiforou@malevizi.gr](mailto:nikiforou@malevizi.gr)

- i. Γραφείο Διαχείρισης εσόδων, τελών, δικαιωμάτων
- ii. Γραφείο Δημοτικής Περιουσίας και Κληροδοτημάτων
- iii. Γραφείο Τέλους Ακίνητης Περιουσίας (ΤΑΠ) – Τέλους Καθαριότητας & Ηλεκτροφωτισμού

## 3. Τμήμα Ταμείου

Προϊστάμενος Τμήματος:

**Παπαδάκης Εμμανουήλ** 2813400618 [mpapadakis@malevizi.gr](mailto:mpapadakis@malevizi.gr)

- i. Γραφείο Ελέγχου & Πληρωμής Δαπανών
- ii. Γραφείο Είσπραξης Εσόδων

## D. Διεύθυνση Τεχνικών Υπηρεσιών και Πολεοδομίας

Προϊστάμενος Διεύθυνσης:

**Παπαδάκη Ειρήνη** 2813400656 [papadaki@malevizi.gr](mailto:papadaki@malevizi.gr)

### 1. Τμήμα Έργων Οδοποιίας

Προϊστάμενος Τμήματος:

**Κουτάντου Παρασκευή** 2813400658 [koutantou@malevizi.gr](mailto:koutantou@malevizi.gr)

### 2. Τμήμα Διαμόρφωσης Υπαίθριων Χώρων

Προϊστάμενος Τμήματος:

**Σπανάκη Φωτεινή** 2813400631 [spanaki@malevizi.gr](mailto:spanaki@malevizi.gr)

### 3. Τμήμα Κτιριακών Έργων / Συντήρησης Σχολικών Κτιρίων

Προϊστάμενος Τμήματος:

**Ζαχαριαδάκη Ειρήνη** 2813400655 [zachariadaki@malevizi.gr](mailto:zachariadaki@malevizi.gr)

### 4. Τμήμα Ηλεκτρομηχανικών Έργων & Κυκλοφοριακών Ρυθμίσεων

Προϊστάμενος Τμήματος:

**Γρηγοράκη Μαρία** 2813400654 [grigoraki@malevizi.gr](mailto:grigoraki@malevizi.gr)

### 5. Τμήμα Έκδοσης Οικοδομικών Αδειών

Προϊστάμενος Τμήματος:

Δεν έχει οριστεί.

**6. Τμήμα Πολεοδομικών Εφαρμογών**

Προϊστάμενος Τμήματος:

**Κοτσιφάκη Αφροδίτη** 2813400659 [kotsifaki@malevizi.gr](mailto:kotsifaki@malevizi.gr)

**7. Τμήμα Ελέγχου Κατασκευών**

Προϊστάμενος Τμήματος:

**Δασκαλάκη Καλλιόπη** 2813400652 [daskalaki@malevizi.gr](mailto:daskalaki@malevizi.gr)

## ΔΙΑΡΘΡΩΣΗ ΑΠΟΚΕΝΤΡΩΜΕΝΩΝ ΥΠΗΡΕΣΙΩΝ

### ΕΝΟΤΗΤΑ Α: ΑΠΟΚΕΝΤΡΩΜΕΝΕΣ ΥΠΗΡΕΣΙΕΣ ΜΕ ΕΔΡΑ ΤΟΝ ΚΡΟΥΣΩΝΑ

Προϊστάμενος Αποκεντρωμένων Υπηρεσιών Κρουσώνα:

**Μαγαράκης Ιωάννης** 2813400617 [magarakis@malevizi.gr](mailto:magarakis@malevizi.gr)

1. Γραφείο ΚΕΠ
2. Γραφείο Διοικητικών Θεμάτων και Εξυπηρέτησης του Πολίτη
3. Γραφείο Οικονομικών Θεμάτων
4. Γραφείο Συντήρησης Υποδομών
5. Γραφείο Καθαριότητας / Ανακύκλωσης

### ΕΝΟΤΗΤΑ Β: ΑΠΟΚΕΝΤΡΩΜΕΝΕΣ ΥΠΗΡΕΣΙΕΣ ΜΕ ΕΔΡΑ ΤΗΝ ΤΥΛΙΣΟ

Προϊστάμενος Αποκεντρωμένων Υπηρεσιών Τυλίσου:

**Μανουσάκης Γεώργιος** 2813403723 [gmanousakis@malevizi.gr](mailto:gmanousakis@malevizi.gr)

1. Γραφείο ΚΕΠ
2. Γραφείο Διοικητικών Θεμάτων και Εξυπηρέτησης του Πολίτη
3. Γραφείο Οικονομικών Θεμάτων
4. Γραφείο Συντήρησης Υποδομών
5. Γραφείο Καθαριότητας / Ανακύκλωσης

## ΠΑΡΑΡΤΗΜΑ 2: ΣΥΝΤΟΝΙΣΤΙΚΟ ΤΟΠΙΚΟ ΟΡΓΑΝΟ ΔΗΜΟΥ ΜΑΛΕΒΙΖΙΟΥ (ΣΤΟ)

Το παρόν προσαρτάται στο ΣΧΕΔΙΟ ΑΝΤΙΜΕΤΩΠΙΣΗΣ ΕΚΤΑΚΤΩΝ ΑΝΑΓΚΩΝ ΚΑΙ ΑΜΕΣΗΣ/ΒΡΑΧΕΙΑΣ ΔΙΑΧΕΙΡΙΣΗΣ ΣΥΝΕΠΕΙΩΝ ΑΠΟ ΤΗΝ ΕΚΔΗΛΩΣΗ ΧΙΟΝΟΠΤΩΣΕΩΝ ΚΑΙ ΠΑΓΕΤΟΥ ΤΟΥ ΔΗΜΟΥ ΜΑΛΕΒΙΖΙΟΥ και αποτελεί αναπόσπαστο τμήμα του.

Ο Δήμαρχος Μαλεβιζίου είναι υπεύθυνος για την έκδοση απόφασης συγκρότησης του ΣΤΟ του Δήμου Μαλεβιζίου σύμφωνα με τα οριζόμενα στο αρθ.13 του Ν.3013/2002. Το ΣΤΟ του Δήμου Μαλεβιζίου έχει οριστεί με την υπ' αριθμόν απόφαση 2249/05-11-19 (αριθ. Πρωτ. 22435/05-11-19) και απαρτίζεται από τα παρακάτω μέλη. Το κανονισμός λειτουργίας του ΣΤΟ έχει οριστεί με το έγγραφο του Δήμου Μαλεβιζίου με Αρ. Πρωτ. 9365 13-06-2018 σύμφωνα με το άρθρο 13 του Ν. 3013.2002 & τις σχετικές διατάξεις του Ν. 3852/2010 όπως ισχύουν.

A/A	ΥΠΗΡΕΣΙΕΣ ΦΟΡΕΙΣ	ΘΕΣΗ	ΕΚΠΡΟΣΩΠΟΣ Στοιχεία Επικοινωνίας	ΡΟΛΟΣ ΣΤΟ
1	ΔΗΜΟΣ ΜΑΛΕΒΙΖΙΟΥ	ΔΗΜΑΡΧΟΣ	ΜΠΟΚΕΑΣ ΜΕΝΕΛΑΟΣ 2813400619-20 6936052343 <a href="mailto:mbokeas@malevizi.gr">mbokeas@malevizi.gr</a>	ΠΡΟΕΔΡΟΣ
2	ΔΗΜΟΣ ΜΑΛΕΒΙΖΙΟΥ	ΑΝΤΙΔΗΜΑΡΧΟΣ ΠΟΛΙΤΙΚΗΣ ΠΡΟΣΤΑΣΙΑΣ	ΠΕΤΟΥΣΗΣ ΓΕΩΡΓΙΟΣ 2813400651 6936778800 <a href="mailto:gpetousis@malevizi.gr">gpetousis@malevizi.gr</a>	ΜΕΛΟΣ
3	ΔΗΜΟΣ ΜΑΛΕΒΙΖΙΟΥ	ΔΗΜΟΤΙΚΟΣ ΣΥΜΒΟΥΛΟΣ ΜΕΙΟΨΗΦΙΑΣ	ΤΖΕΔΑΚΗΣ ΔΗΜΗΤΡΙΟΣ 6978893038 <a href="mailto:tzedakisdimitris@gmail.com">tzedakisdimitris@gmail.com</a>	ΜΕΛΟΣ
4	Δ/ΣΗ ΤΕΧΝΙΚΩΝ ΥΠΗΡΕΣΙΕΣ ΚΑΙ ΠΟΛΕΟΔΟΜΙΑΣ Δ.ΜΑΛΕΒΙΖΙΟΥ	ΔΙΕΥΘΥΝΤΡΙΑ	ΠΑΠΑΔΑΚΗ ΕΙΡΗΝΗ 2810313059 6936130603 <a href="mailto:papadaki@malevizi.gr">papadaki@malevizi.gr</a>	ΜΕΛΟΣ
5	ΤΜΗΜΑ ΠΟΛΙΤΙΚΗΣ ΠΡΟΣΤΑΣΙΑΣ Π.Ε. ΗΡΑΚΛΕΙΟΥ ΠΕΡΙΦΕΡΕΙΑΣ ΚΡΗΤΗΣ	ΕΚΠΡΟΣΩΠΟΣ	ΤΣΑΓΚΑΡΑΚΗ ΕΛΕΝΗ 6972879386 2813410202 <a href="mailto:politiki.prostasia@crete.gov.gr">politiki.prostasia@crete.gov.gr</a> <a href="mailto:ppheraklio@crete.gov.gr">ppheraklio@crete.gov.gr</a> Αναπληρωτής: ΚΡΙΘΙΝΟΥ ΕΛΕΝΗ 2813410220 6970037602 <a href="mailto:ekrithinou@crete.gov.gr">ekrithinou@crete.gov.gr</a>	ΜΕΛΟΣ
6	Δ/ΝΣΗ ΠΟΛΙΤΙΚΗΣ ΠΡΟΣΤΑΣΙΑΣ ΑΠΟΚΕΝΤΡΩΜΕΝΗΣ Δ/ΣΗΣ ΚΡΗΤΗΣ	ΕΚΠΡΟΣΩΠΟΣ	ΓΚΟΡΓΚΟΥΛΗΣ ΜΙΧΑΗΛ 6977366093 2813404139 <a href="mailto:cprotection@apdkritis.gov.gr">cprotection@apdkritis.gov.gr</a> Αναπληρωτής: ΚΟΙΛΑΔΗ ΚΥΡΙΑΚΗ 6974318765 2813404141	ΜΕΛΟΣ
7	ΣΤΡΑΤΟΣ	ΣΤΡΑΤΙΩΤΙΚΟΣ ΔΙΟΙΚΗΤΗΣ ΠΕΡΙΟΧΗΣ	ΓΙΑΝΝΙΚΑΚΗΣ ΣΤΕΦΑΝΟΣ 2810281436 6945813199 <a href="mailto:seapheraklion@gmail.com">seapheraklion@gmail.com</a> Αναπληρωτής: ΚΩΝΣΤΑΣ ΒΑΣΙΛΕΙΟΣ 6974318765 Αξιωματικός από τη ΣΕΑΠ	ΜΕΛΟΣ

Α/Α	ΥΠΗΡΕΣΙΕΣ ΦΟΡΕΙΣ	ΘΕΣΗ	ΕΚΠΡΟΣΩΠΟΣ Στοιχεία Επικοινωνίας	ΡΟΛΟΣ ΣΤΟ
8	ΑΣΤΥΝΟΜΙΑ	ΔΙΟΙΚΗΤΗΣ ΑΣΤΥΝΟΜΙΚΟΥ ΤΜΗΜΑΤΟΣ ΜΑΛΕΒΙΖΙΟΥ	ΖΑΙΜΑΚΗΣ ΕΜΜΑΝΟΥΗΛ 2810824985 <a href="mailto:atperifereiasirakleiou@astynomia.gr">atperifereiasirakleiou@astynomia.gr</a> (ή ο ΕΚΑΣΤΟΤΕ ΔΙΟΙΚΗΤΗΣ)	ΜΕΛΟΣ
9	ΛΙΜΕΝΙΚΟ ΣΩΜΑ	ΔΙΕΥΘΥΝΤΗΣ ΔΗΜΟΤΙΚΟΥ ΛΙΜΕΝΙΚΟΥ ΤΑΜΕΙΟΥ ΜΑΛΕΒΙΖΙΟΥ	ΔΑΦΕΡΜΟΣ ΜΕΝΕΛΑΟΣ 6944753235 2810841530 <a href="mailto:lineniko@malevizi.gr">lineniko@malevizi.gr</a> Αναπληρωτής: ΜΟΡΦΟΝΙΟΣ ΔΗΜΗΤΡΙΟΣ 6906567883 (ή ο ΕΚΑΣΤΟΤΕ Δ/ΝΤΗΣ)	ΜΕΛΟΣ
10	ΠΥΡΟΣΒΕΣΤΙΚΗ ΥΠΗΡΕΣΙΑ	ΔΙΟΙΚΗΤΗΣ ΠΥΡΟΣΒΕΣΤΙΚΗΣ ΥΠΗΡΕΣΙΑΣ	ΤΣΙΚΑΛΑΣ ΓΕΩΡΓΙΟΣ 6936022333 2813407008 2813407000 2813407034 <a href="mailto:dpvirakl@psnet.gr">dpvirakl@psnet.gr</a>	ΜΕΛΟΣ
11	Δ/ΝΣΗ ΔΑΣΩΝ ΗΡΑΚΛΕΙΟΥ ΑΠΟΚΕΝΤΡΩΜΕΝΗΣ ΔΙΟΙΚΗΣΗΣ ΚΡΗΤΗΣ	ΕΚΠΡΟΣΩΠΟΣ	ΜΕΛΙΣΣΟΥΡΓΑΚΗΣ ΓΕΩΡΓΙΟΣ 6973695622 2810264947 <a href="mailto:ddh@apdkritis.gov.gr">ddh@apdkritis.gov.gr</a>	ΜΕΛΟΣ
12	ΕΘΕΛΟΝΤΙΚΗ ΟΡΓΑΝΩΣΗ ΠΟΛΙΤΙΚΗΣ ΠΡΟΣΤΑΣΙΑΣ	ΕΚΠΡΟΣΩΠΟΣ	ΚΟΥΤΟΥΜΑΝΟΣ ΕΥΑΓΓΕΛΟΣ 6982521325 <a href="mailto:info@daskalogiannis.gr">info@daskalogiannis.gr</a>	ΜΕΛΟΣ
13	ΕΘΕΛΟΝΤΕΣ ΣΑΜΑΡΙΤΩΝ ΕΛΛΗΝΙΚΟΥ ΕΡΥΘΡΟΥ ΣΤΑΥΡΟΥ	ΕΚΠΡΟΣΩΠΟΣ	ΜΑΡΑΓΚΑΚΗ ΠΑΓΩΝΑ 6942643772 <a href="mailto:dep-her@redcross.gr">dep-her@redcross.gr</a>	ΜΕΛΟΣ
14	ΕΛΛΗΝΙΚΗ ΟΜΑΔΑ ΔΙΑΣΩΣΗΣ (Ε.Ο.Δ.) ΠΑΡΑΡΤΗΜΑ ΗΡΑΚΛΕΙΟΥ	ΕΚΠΡΟΣΩΠΟΣ	ΖΑΧΑΡΙΟΥΔΑΚΗΣ ΕΥΑΓΓΕΛΟΣ 6959993910 <a href="mailto:info@ead-irakliou.gr">info@ead-irakliou.gr</a>	ΜΕΛΟΣ
15	ΕΘΕΛΟΝΤΕΣ ΛΕΣΧΗΣ ΕΦΕΔΡΩΝ ΕΝΟΠΛΩΝ ΔΥΝΑΜΕΩΝ (Λ.Ε.Φ.Ε.Δ.) ΗΡΑΚΛΕΙΟΥ	ΕΚΠΡΟΣΩΠΟΣ	ΛΑΜΠΡΑΚΗΣ ΓΕΩΡΓΙΟΣ 6980092710 <a href="mailto:lefedirakleiou@gmail.com">lefedirakleiou@gmail.com</a> Αναπληρωτής: ΔΗΜΗΤΡΙΑΔΗΣ ΙΟΡΔΑΝΗΣ 6980092710	ΜΕΛΟΣ

Γραμματέας του ΣΤΟ ορίζεται ο Δρακουλάκης Εμμανουήλ του Ιωάννη, Προϊστάμενος του Τμήματος Περιβάλλοντος & Πολιτικής Προστασίας, της Δ/σης Τοπικής Οικονομικής Ανάπτυξης Περιβάλλοντος & Πρασίνου.

16	ΟΡΓΑΝΙΚΟ ΟΡΓΑΝΟ ΠΟΛΙΤΙΚΗΣ ΠΡΟΣΤΑΣΙΑΣ ΔΗΜΟΥ ΜΑΛΕΒΙΖΙΟΥ	ΠΡΟΪΣΤΑΜΕΝΟΣ ΓΡΑΦΕΙΟΥ ΠΟΛΙΤΙΚΗΣ ΠΡΟΣΤΑΣΙΑΣ	ΔΡΑΚΟΥΛΑΚΗΣ ΕΜΜΑΝΟΥΗΛ 6976409992 2815200056 <a href="mailto:edrakoulakis@malevizi.gr">edrakoulakis@malevizi.gr</a>	ΓΡΑΜΜΑΤΕΑΣ
----	---	---	---	------------

Στο ΣΤΟ θα κληθεί και **εκπρόσωπος της ΔΕΥΑ** (Δημοτική Επιχείρηση Ύδρευσης και Αποχέτευσης) του Δήμου Μαλεβιζίου, προκειμένου να ενημερώσει σχετικά με τις εργασίες καθαρισμού φρεατίων υδροσυλλογής και μέτρων προστασίας υποδομών ύδρευσης κλπ.

Στο ΣΤΟ είναι σκόπιμο να κληθούν να συμμετάσχουν και **εκπρόσωποι των Οργανισμών Εγγείων Βελτιώσεων (ΟΕΒ)** που δραστηριοποιούνται στα όρια ευθύνης των αντίστοιχων

Δήμων, για να ενημερώσουν σχετικά με την καλή λειτουργία των εγγειοβελτιωτικών έργων αρμοδιότητάς τους (στραγγιστικά δίκτυα, στραγγιστικοί τάφροι, αρδευτικά και στραγγιστικά αντλιοστάσια, κλπ), καθώς και για να επιλυθούν ζητήματα σχετικά με την αρμοδιότητα συντήρησης και αποκατάστασης βλαβών στο αγροτικό οδικό δίκτυο σε περιοχές αναδασμών, κλπ. Στο Δήμο Μαλεβιζίου δεν υπάρχει Οργανισμός Εγγείων Βελτιώσεων.

Επίσης, στο ΣΤΟ δύναται να κληθεί ο **πρόεδρος της Ένωσης Ξενοδόχων Μαλεβιζίου** ή αν δεν υφίσταται Ένωση Ξενοδόχων, οποιοσδήποτε εκπρόσωπος των ξενοδόχων του Δήμου Μαλεβιζίου, προκειμένου να συζητηθούν θέματα που αφορούν την προσωρινή διαμονή των πολιτών που λόγω καταστροφής ή παραμονή στις κατοικίες τους έχει καταστεί αδύνατη.

Διευκρινίζεται ότι οι εκπρόσωποι που συνοψίζονται στον Πίνακα 2 δεν ανήκουν στο ΣΤΟ σύμφωνα με την υπ' αριθμόν απόφαση 2249/05-11-19 (αριθ. Πρωτ. 22435/05-11-19) ωστόσο πρέπει να κληθούν και να συμμετέχουν όταν συγκαλείται το ΣΤΟ.

Πίνακας 2 Πρόσθετοι εκπρόσωποι του ΣΤΟ

Α/Α	ΥΠΗΡΕΣΙΕΣ ΦΟΡΕΙΣ	ΘΕΣΗ	ΟΝ/ΜΟ Στοιχεία Επικοινωνίας	ΡΟΛΟΣ ΣΤΟ
17	ΔΗΜΟΤΙΚΗ ΕΠΙΧΕΙΡΗΣΗ ΥΔΡΕΥΣΗΣ ΚΑΙ ΑΠΟΧΕΤΕΥΣΗΣ (ΔΕΥΑ)	ΕΚΠΡΟΣΩΠΟΣ	Τάσος Λιαδάκης 69323042021 2810824625 <a href="mailto:deyagazi@otenet.gr">deyagazi@otenet.gr</a>	ΣΥΜΜΕΤΕΧΩΝ
18	ΟΡΓΑΝΙΣΜΟΙ ΕΓΓΕΙΩΝ ΒΕΛΤΙΩΣΕΩΝ (ΟΕΒ)	ΕΚΠΡΟΣΩΠΟΣ	Δεν υπάρχει ΟΕΒ στο Δήμο Μαλεβιζίου	ΣΥΜΜΕΤΕΧΩΝ
19	ΞΕΝΟΔΟΧΟΙ ΜΑΛΕΒΙΖΙΟΥ	ΕΚΠΡΟΣΩΠΟΣ	Αντρέας Μεταξάς 6947940800 <a href="mailto:andreas.metaxas@metaxahospitality.gr">andreas.metaxas@metaxahospitality.gr</a>	ΣΥΜΜΕΤΕΧΩΝ

## ΠΑΡΑΡΤΗΜΑ 3: ΦΟΡΕΙΣ ΛΕΙΤΟΥΡΓΙΑΣ ΚΑΙ ΣΥΝΤΗΡΗΣΗΣ ΟΔΙΚΟΥ ΔΙΚΤΥΟΥ

Το παρόν προσαρτάται στο ΣΧΕΔΙΟ ΑΝΤΙΜΕΤΩΠΙΣΗΣ ΕΚΤΑΚΤΩΝ ΑΝΑΓΚΩΝ ΚΑΙ ΑΜΕΣΗΣ/ΒΡΑΧΕΙΑΣ ΔΙΑΧΕΙΡΙΣΗΣ ΣΥΝΕΠΕΙΩΝ ΑΠΟ ΤΗΝ ΕΚΔΗΛΩΣΗ ΧΙΟΝΟΠΤΩΣΕΩΝ ΚΑΙ ΠΑΓΕΤΟΥ ΤΟΥ ΔΗΜΟΥ ΜΑΛΕΒΙΖΙΟΥ και αποτελεί αναπόσπαστο τμήμα του.

### Γενικά περί συντήρησης και επιτήρησης του οδικού δικτύου

Σύμφωνα με το Ν. 3481/2006 (ΦΕΚ 162Α/2006) «ως συντήρηση νοείται η αποκατάσταση των βλαβών του οδοστρώματος και των στοιχείων ασφαλείας της οδού (στηθαία, νησίδες ασφαλείας, σήμανση κ.ο.κ.), επιφυλασσομένων των διατάξεων που ισχύουν κάθε φορά για την αρμοδιότητα και τις ευθύνες των Οργανισμών Κοινής Ωφέλειας.»

Σύμφωνα με τις Οδηγίες Συντήρησης Αυτοκινητοδρόμων - Στοιχειώδης Συντήρηση οι οποίες εκδόθηκαν από την Εγνατία Οδό Α.Ε. και εγκρίθηκαν με την υπ' αριθμ. Δ3β/156/10-Ω/30-6-2003 απόφαση του ΥΠΕΧΩΔΕ και τις Οδηγίες Συντήρησης Αυτοκινητοδρόμων - Κύρια Συντήρηση Οδοστρωμάτων οι οποίες εκδόθηκαν από την Εγνατία Οδό Α.Ε. και εγκρίθηκαν με την υπ' αριθμ. Δ1α/ο/8/60/12-07-2004 απόφαση του ΥΠΕΧΩΔΕ, ως Κύρια Συντήρηση των στοιχείων του αυτοκινητόδρομου ορίζεται το σύνολο των παρεμβάσεων που έχουν ως σκοπό την πλήρη αποκατάσταση της ποιοτικής και δομικής τους κατάστασης. Περιλαμβάνουν εργασίες μεγάλης έκτασης, όπως αποκαταστάσεις, βελτιώσεις και επισκευές των στοιχείων του αυτοκινητόδρομου.

Σύμφωνα με τον Κώδικα Οδικής Κυκλοφορίας (Ν. 2696/1999, ΦΕΚ 57Α/1999 όπως τροποποιήθηκε και ισχύει) άρθρο 10, παράγραφος 1, «Όποιος έχει τις κατά τον παρόντα Κώδικα αρμοδιότητες ή την εξουσία επί του πράγματος, επί του οποίου διεξάγεται δημόσια κυκλοφορία, υποχρεούται να λαμβάνει κάθε μέτρο, ώστε από τη δημόσια κυκλοφορία να μη δημιουργείται κίνδυνος ή ζημία τρίτων προσώπων ή άλλων έννομων αγαθών.»

Σύμφωνα με την γνωμοδότηση 323/2008 του Νομικού Συμβουλίου του Κράτους, η οποία έγινε αποδεκτή με το 46096/22-07-2008 έγγραφο του Υπουργείου Εσωτερικών, «Η αρμοδιότητα των **Ο.Τ.Α. Α' Βαθμού** για απομάκρυνση πάσης φύσεως αντικειμένων μετά την πρόκληση ατυχημάτων, απορρέει αφενός μεν από τις διατάξεις των άρθρων 75 στοιχείο Ι περιπτ.(β) αριθμ.4 και περ.(γ) αριθμ.4 του Ν.3463/2006 (ΦΕΚ 114 Α'), στις οποίες προβλέπεται αρμοδιότητά τους για την καθαριότητα των κοινοχρήστων χώρων περιλαμβανομένων των οδών, καθώς και για τη λήψη μέτρων για την αποφυγή δυσμενών επιδράσεων στην ασφάλεια της κυκλοφορίας, αφετέρου δε από τις διατάξεις του άρθρου 10 παρ.1 του Ν.2696/1999 «Κώδικας Οδικής Κυκλοφορίας» (ΦΕΚ 57 Α'), με τις οποίες ανατίθεται στις υπηρεσίες οι οποίες είναι αρμόδιες κατά το νόμο για τη συντήρηση των οδών και η αρμοδιότητα για την διασφάλιση και την επίβλεψη της απρόσκοπτης και ασφαλούς διεξαγωγής της κυκλοφορίας στις οδούς ευθύνης τους και την αποφυγή δημιουργίας κινδύνων ή ζημιών από τη δημόσια κυκλοφορία, σε τρίτα πρόσωπα ή έννομα αγαθά.

Για τους **Ο.Τ.Α. Β' Βαθμού**, αντίστοιχες αρμοδιότητες για τις οδούς ευθύνης τους, απορρέουν από το συνδυασμό των διατάξεων του άρθρου 8 παρ.1 του Π.Δ/τος 30/1996 «Κώδικας Νομαρχιακής Αυτοδιοίκησης» (ΦΕΚ 21 Α') και του άρθρου 10 παρ.1 του Ν.2696/1999 (Κ.Ο.Κ.) (ΦΕΚ 57 Α')».

**Σύμφωνα με τα ανωτέρω οι φορείς συντήρησης του οδικού δικτύου έχουν την αρμοδιότητα τόσο για την τακτική συντήρηση του οδοστρώματος και των συνοδών**



**τεχνικών έργων όσο και για την εξασφάλιση της απρόσκοπτης και ασφαλούς κυκλοφορίας των οχημάτων στο οδικό δίκτυο με την αποκατάσταση της βατότητας και την απομάκρυνση εμποδίων που μπορεί να έχουν προκληθεί εκτός των άλλων και από την εκδήλωση φυσικών ή ανθρωπογενών καταστροφών, στα οποία περιλαμβάνονται το χιόνι, τα πλημμυρικά ύδατα και τα φερτά υλικά, οι εδαφικοί και βραχώδεις όγκοι που έχουν κατολισθήσει, τα ερείπια κατεστραμμένων κτηρίων κ.τ.λ.**

Η επικρατούσα κατάσταση στο οδικό δίκτυο, ο έλεγχος κυκλοφορίας, η επιβολή προσωρινών περιορισμών ή απαγορεύσεων κυκλοφορίας σε όλο το οδικό δίκτυο της χώρας, όταν αυτό επιβάλλεται από ιδιαίτερους λόγους ασφαλείας ή σε έκτακτες περιπτώσεις για την αντιμετώπιση τελείως προσωρινών καταστάσεων αποτελεί αρμοδιότητα των **κατά τόπους αρμοδίων υπηρεσιών της ΕΛ.ΑΣ.** σύμφωνα με την ισχύουσα νομοθεσία (Π.Δ.1/2005, άρθρ. 52 του Κώδικα Οδικής Κυκλοφορίας Ν. 2696/1999 – ΦΕΚ 57/Α'/1999, όπως αυτό έχει αντικατασταθεί με την παρ. 9 του άρθρου 48 του Ν. 4313/2014).

Επισημαίνεται ότι, για τα τμήματα του οδικού δικτύου που εντάσσονται στο πρόγραμμα «Δρόμοι Ανάπτυξης» των έργων με Σύμβαση Παραχώρησης του Υπουργείου Υποδομών & Μεταφορών, που έχουν κυρωθεί οι Συμβάσεις Παραχώρησής τους και έχουν παραδοθεί για λειτουργία, το ανωτέρω έργο της ΕΛ.ΑΣ. πραγματοποιείται σύμφωνα και με τα προβλεπόμενα στις σχετικές συμφωνίες αστυνόμευσης μεταξύ του Υπουργείου Προστασίας του Πολίτη και των παραχωρησιούχων εταιρειών.

Επίσης, ο έλεγχος της επικρατούσας κατάστασης για την καλή λειτουργία του έργου παραχώρησης (επιθεώρηση, επισήμανση και αντιμετώπιση εκτάκτων συμβάντων, λήψη μέτρων ενημέρωσης των χρηστών, διαχείριση κυκλοφορίας, κλπ.) πραγματοποιείται και με ευθύνη των παραχωρησιούχων εταιρειών στο οδικό δίκτυο αρμοδιότητάς τους, με άμεση ενημέρωση των κατά τόπους αρμόδιων υπηρεσιών της ΕΛ.ΑΣ.

Διευκρινίζεται ότι η αστυνόμευση του έργου παραχώρησης από την ΕΛ.ΑΣ. είναι ανεξάρτητη από τον έλεγχο της επικρατούσας κατάστασης που πραγματοποιείται από τους παραχωρησιούχους και προβλέπεται στις σχετικές συμβάσεις παραχώρησης και εγχειρίδια λειτουργίας.

#### **Κατανομή των αρμοδιοτήτων συντήρησης του οδικού δικτύου**

Η κατανομή των αρμοδιοτήτων συντήρησης των ολοκληρωμένων τμημάτων των αυτοκινητοδρόμων βασίστηκε στις αποφάσεις του Υπουργού ΠΕΧΩΔΕ που εκδόθηκαν σε εφαρμογή του Ν.3481/2006 (ΦΕΚ 162/Α/2-8-2006) και επικαιροποιήθηκε με βάση τις χαράξεις των νέων τμημάτων αυτοκινητοδρόμων που κατασκευάστηκαν από τις παραχωρησιούχες εταιρίες του προγράμματος «Δρόμοι ανάπτυξης». Αντίστοιχα η κατανομή των αρμοδιοτήτων συντήρησης του Εθνικού και Επαρχιακού οδικού βασίστηκε στις αποφάσεις των Γενικών Γραμματέων των Κρατικών Περιφερειών που εκδόθηκαν σε εφαρμογή του Ν.3481/2006 (ΦΕΚ 162/Α/2-8-2006) και παρατίθενται στο σχετικό ΠΑΡΑΡΤΗΜΑ 3 του παρόντος και επικυρώθηκε από τις Δ/νσεις Τεχνικών Έργων των Περιφερειών και των Περιφερειακών Ενοτήτων (Πρώην Νομαρχιακών Αυτοδιοικήσεων).

Μετά την εφαρμογή του Προγράμματος «Καλλικράτης» (Ν.3852/2010, ΦΕΚ 87/Α'/2010) οι αρμοδιότητες για τη συντήρηση των οδών που ανήκαν στις καταργηθείσες Νομαρχιακές Αυτοδιοικήσεις (επαρχιακό οδικό δίκτυο) και στις πρώην κρατικές Περιφέρειες (εθνικό οδικό δίκτυο), περιήλθαν πλέον στις νέες Περιφέρειες που συστήθηκαν με τον Ν. 3852/10 και ασκούνται από τις αρμόδιες υπηρεσίες τους (αρθ. 186 παρ.ΙΙ.ΣΤ.1 του Ν.3852/2010).



**Η αρμοδιότητα συντήρησης των τμημάτων του οδικού δικτύου που έχει χαρακτηριστεί ως Εθνικό ή Επαρχιακό οδικό δίκτυο και διέρχεται μέσα από οικισμούς προϋφιστάμενους του 1923, χωρίς εγκεκριμένο σχέδιο πόλης ή μέσα στα όρια οικισμών οριοθετημένων σύμφωνα με το από 24.4.1985 Π.Δ. (Φ.Ε.Κ. 181Δ/1985), ανήκει κατά περίπτωση στις Περιφέρειες ή τους οικείους Δήμους ανάλογα με τα όσα αναφέρονται στις αντίστοιχες αποφάσεις των Γενικών Γραμματέων των πρώην κρατικών Περιφερειών ή των Περιφερειάρχων μετά την εφαρμογή του Προγράμματος «Καλλικράτης» .**

**Το υπόλοιπο δημόσιο οδικό δίκτυο, όπως προκύπτει από τις ανωτέρω αποφάσεις, ανήκει στην αρμοδιότητα συντήρησης των Δήμων, εντός των διοικητικών ορίων εκάστου.**

### Κατανομή των αρμοδιοτήτων συντήρησης στο εθνικό και επαρχιακό οδικό δίκτυο.

Στον Πίνακα 2 του Παραρτήματος Δ του Γενικού Σχεδίου Αντιμετώπισης Εκτάκτων Αναγκών και Άμεσης/Βραχείας Διαχείρισης Συνεπειών από την Εκδήλωση Χιονοπτώσεων και Παγετού με την κωδική ονομασία «ΒΟΡΕΑΣ» (ΑΔΑ: 6Δ4Ω46ΜΤΛΒ-Ε67), παρουσιάζονται συνοπτικά οι οργανικές μονάδες των Περιφερειών (Δ/νσεις Τεχνικών Έργων, κλπ) που έχουν αρμοδιότητες συντήρησης στο εθνικό και επαρχιακό οδικό δίκτυο της χώρας, σύμφωνα με τις κανονιστικές πράξεις που έχουν εκδοθεί για το σκοπό αυτό και έχουν κοινοποιηθεί στην ΓΓΠΠ μετά από σχετική αλληλογραφία (6194/17-9-2012 έγγραφο της ΓΓΠΠ).

Στο παρόν Σχέδιο παρατίθενται παρακάτω στο ΠΑΡΑΡΤΗΜΑ 3 στην Ενότητα «Χαρτογραφική αποτύπωση της κατανομής των αρμοδιοτήτων συντήρησης του οδικού δικτύου».

### Κατανομή των αρμοδιοτήτων συντήρησης στο υπόλοιπο δημόσιο οδικό δίκτυο (δημοτικοί οδοί, κλπ).

Το υπόλοιπο δημόσιο οδικό δίκτυο, όπως προκύπτει από τις αποφάσεις του Υπουργού ΠΕΧΩΔΕ και των Γενικών Γραμματέων των πρώην κρατικών Περιφερειών που εκδόθηκαν σε εφαρμογή του Ν.3481/2006 (ΦΕΚ 162Α/2-8-2006), ανήκει στην αρμοδιότητα συντήρησης των Δήμων, εντός των διοικητικών ορίων εκάστου.

Σε περίπτωση οδού που διέρχεται από περισσότερους Δήμους, η ευθύνη κατανέμεται τμηματικά σε κάθε Δήμο που η οδός διέρχεται μέσα στα όρια της διοικητικής του ευθύνης

Όσον αφορά τη συντήρηση του οδικού δικτύου των πρώην Δήμων και Κοινοτήτων που συνενώνονται, νοείται ότι η αρμοδιότητα αυτή ασκείται πλέον από τους Δήμους που συνιστώνται με το άρθρο 1 του Ν.3852/2010 (αρθ. 283, παρ.1 του Ν.3852/2010).

**Σύμφωνα με το άρθρο.1 του ΠΔ 28/1929 «Κωδικοποίηση διατάξεων για κατασκευή-συντήρηση οδών» οι οδοί του κράτους διαιρούνται σε εθνικές, επαρχιακές και δημοτικές ή κοινοτικές και αγροτικές.**

Επίσης, σύμφωνα με το άρθρο 94 του Ν.3852/2010, στο άρθρο 75 παρ. Ι του Κώδικα Δήμων και Κοινοτήτων προστίθεται τομέας υπό στοιχείο η' και υπό τον τίτλο «Αγροτική Ανάπτυξη - Κτηνοτροφία - Αλιεία», στον οποίο περιλαμβάνονται εκτός των άλλων οι αρμοδιότητες μελέτης και εκτέλεσης έργων τεχνικής υποδομής, τοπικής σημασίας, που αφορούν στη γεωργία, την κτηνοτροφία και την αλιεία και ιδίως αυτών που σχετίζονται με την αγροτική οδοποιία, την κατασκευή λιμνοδεξαμενών, τα έργα βελτίωσης βοσκοτόπων και τα εγγειοβελτιωτικά έργα.

Στο πλαίσιο αυτό και με βάση τα ανωτέρω, η **συντήρηση του αγροτικού οδικού δικτύου** και κατά συνέπεια η αποκατάσταση αυτού από ζημιές οι οποίες προκλήθηκαν από έντονα καιρικά φαινόμενα, ανήκει στην **αρμοδιότητα συντήρησης των Δήμων**, εντός της χωρικής τους αρμοδιότητας

Η αρμοδιότητα συντήρησης των τμημάτων του οδικού δικτύου που έχει χαρακτηριστεί ως Εθνικό ή Επαρχιακό οδικό δίκτυο και διέρχεται μέσα από οικισμούς προϋφιστάμενους του 1923, χωρίς εγκεκριμένο σχέδιο πόλης ή μέσα στα όρια οικισμών οριοθετημένων σύμφωνα με το από 24.4.1985 Π.Δ. (Φ.Ε.Κ. 181Δ/1985), ανήκει κατά περίπτωση στις Περιφέρειες ή τους οικείους Δήμους ανάλογα με τα όσα αναφέρονται στις αντίστοιχες αποφάσεις των Γενικών Γραμματέων των πρώην κρατικών Περιφερειών ή των Περιφερειαρχών μετά την εφαρμογή του Προγράμματος «Καλλικράτης»<sup>15</sup>.

Εξαιρέση αποτελούν σύμφωνα με το άρθρο 205 του Ν. 3852/2010 οι Δήμοι της Περιφέρειας Νοτίου Αιγαίου με πληθυσμό μικρότερο από 4.000 κατοίκους<sup>16</sup> στους οποίους, εφόσον υποβληθεί σχετικό αίτημα στον Περιφερειάρχη, από τον οικείο δήμο, ύστερα από απόφαση του δημοτικού συμβουλίου, που λαμβάνεται με την απόλυτη πλειοψηφία των μελών του, η εκτέλεση έργων και μελετών, συνεπώς και η συντήρηση του υπόλοιπου οδικού δικτύου (δημοτικοί οδοί κ.τ.λ.) αποτελεί αρμοδιότητα της Δ/σης Τεχνικών Έργων των Περιφερειακών Ενοτήτων Κυκλάδων και Δωδεκανήσου αντίστοιχα.

Σημειώνεται (όπως έχει ήδη αναφερθεί) ότι στην έννοια της συντήρησης του ανωτέρω οδικού δικτύου συμπεριλαμβάνεται και η αντιμετώπιση προβλημάτων από χιονοπτώσεις και παγετό (χειμερινή συντήρηση).

### Χαρτογραφική αποτύπωση της κατανομής των αρμοδιοτήτων συντήρησης του οδικού δικτύου

Η χαρτογραφική αποτύπωση της κατανομής των αρμοδιοτήτων συντήρησης του οδικού δικτύου του Δήμου Μαλεβιζίου, έχει αναρτηθεί στον ιστοχώρο της Γ.Γ.Π.Π.

([www.civilprotection.gr](http://www.civilprotection.gr)) και ειδικότερα στην ενότητα «**ΘΕΜΑΤΙΚΟΙ ΧΑΡΤΕΣ ΣΧΕΔΙΩΝ ΠΟΛΙΤΙΚΗΣ ΠΡΟΣΤΑΣΙΑΣ**» και στο πεδίο «**Κατανομή Αρμοδιοτήτων Συντήρησης Οδικού Δικτύου**». Στους ανωτέρω χάρτες αποτυπώνονται επίσης τα όρια των Περιφερειακών Ενοτήτων και των Δήμων, καθώς και οι κυριότερες πόλεις της Περιφέρειας.

Αναλυτικά περιγράφονται στο:

<https://www.civilprotection.gr/el/κατανομή-αρμοδιοτήτων-συντήρησης-οδικού-δικτύου>

Το Δήμο Μαλεβιζίου αφορούν οι παρακάτω χάρτες:

#### **Περιφέρεια Κρήτης:**

[https://www.civilprotection.gr/sites/default/gscp\\_uploads/media\\_root/perifereia\\_kritis\\_a1.pdf](https://www.civilprotection.gr/sites/default/gscp_uploads/media_root/perifereia_kritis_a1.pdf)

#### **Περιφερειακή Ενότητα Ηρακλείου:**

[https://www.civilprotection.gr/sites/default/gscp\\_uploads/ap\\_7910\\_08-11-2017\\_teuxos\\_xarton\\_armodotiton\\_odikou\\_diktiou\\_26-03-2019.pdf](https://www.civilprotection.gr/sites/default/gscp_uploads/ap_7910_08-11-2017_teuxos_xarton_armodotiton_odikou_diktiou_26-03-2019.pdf)

<sup>15</sup> Οι σχετικές αποφάσεις των Γενικών Γραμματέων των κρατικών Περιφερειών παρατίθενται στο παράρτημα 3 του παρόντος

<sup>16</sup> Για την Περιφερειακή Ενότητα Κυκλάδων εξαιρούνται οι Δήμοι Κέα, Κύθνος, Σέριφος, Σίφνος, Μήλος, Κίμωλος, Ίος, Σίκινοσ, Αντίπαρος, Φολέγανδρος, Ανάφη, Αμοργός, ενώ για την Περιφερειακή ενότητα Δωδεκανήσου εξαιρούνται οι Δήμοι Κάσου, Μεγίστης, Χάλκης, Σύμης, Τήλου, Νισύρου, Αστυπάλαιας, Πάτμου, Λειψών και Αγαθονησίου, δηλ. όλοι οι Δήμοι πλην των Δήμων Ρόδου, Κω, Καλύμνου, Λέρου και Καρπάθου.



ΓΕΝΙΚΗ ΓΡΑΜΜΑΤΕΙΑ ΠΟΛΙΤΙΚΗΣ ΠΡΟΣΤΑΣΙΑΣ ΔΙΕΥΘΥΝΣΗ ΣΧΕΔΙΑΣΜΟΥ ΚΑΙ ΑΝΤΙΜΕΤΩΠΙΣΗΣ ΕΚΤΑΚΤΩΝ ΑΝΑΓΚΩΝ

ΠΙΝΑΚΑΣ 2. Φορείς χειμερινής συντήρησης εθνικού και επαρχιακού οδικού δικτύου

Περιφέρεια	Φορείς λειτουργίας συντήρησης				Θεσμικό πλαίσιο αρμοδιότητας συντήρησης
	Εθνικό Οδικό Δίκτυο	Προσταγμένη Αρχή	Διεύθυνση Υπηρεσία	Επαρχιακό Οδικό Δίκτυο	
Αττικής <sup>3</sup>	Δ/νση Ελέγχου Συντήρησης Έργων Περιφέρειας και Δ/νση Οδικών Έργων - Δ9 της Περιφέρειας, αντίστοιχα	Δ/νση Τεχνικών Έργων Περιφέρειας Ενοτήτων	Δ/νση Ελέγχου Συντήρησης Έργων (ΔΕΣΕ) <sup>2</sup> - Δ/νση Κατασκευής Έργων Συντήρησης Οδοποιίας (ΔΚΕΣΟ)	Δ/νση Τεχνικών Έργων Περιφέρειας και Δ/νση Οδικών Έργων - Δ9 της Περιφέρειας, αντίστοιχα	Π.Δ. 145/2010 (ΦΕΚ 238/27-12/2010) - Υ.Α. 4403/2011 (ΦΕΚ 2494/8/2011) - Ν.4199/2013 (ΦΕΚ 216/Α/2013)
Στερεάς Ελλάδας	Τμήματα Συγκοινωνιακών Έργων των Περιφερειακών Ενοτήτων	Δ/νση Τεχνικών Έργων Περιφερειακών Ενοτήτων	Τμήματα Συγκοινωνιακών Έργων των Περιφερειακών Ενοτήτων	Δ/νση Τεχνικών Έργων Περιφερειακών Ενοτήτων	62240/698/25-8-2011 (ΦΕΚ 2190B/30-9-2011)
Θεσσαλίας	Τμήματα Συγκοινωνιακών Έργων των Περιφερειακών Ενοτήτων	Δ/νση Τεχνικών Έργων Περιφερειακών Ενοτήτων	Τμήματα Συγκοινωνιακών Έργων των Περιφερειακών Ενοτήτων	Δ/νση Τεχνικών Έργων Περιφερειακών Ενοτήτων	1536/16-9-2011 (ΦΕΚ 2173B/28-9-2011)
Κεντρική Μακεδονία <sup>4</sup>	Υποδιευθύνσεις Τεχνικών Έργων Περιφερειακών Ενοτήτων <sup>5</sup>	*****	Υποδιευθύνσεις Τεχνικών Έργων Περιφερειακών Ενοτήτων	*****	Γ.Π.Κ.Μ.2077/7-7-2011 (ΦΕΚ 1622B/18-7-2011) - Ν.4199/2013 (ΦΕΚ 216/Α/2013) Απόφαση 490948/1766/17-11/2017 (ΑΔΑ: 90ΧΤ7ΛΛ-ΞΙΞ) της Περιφέρειας Κεντρικής Μακεδονίας
Ανατολική Μακεδονία και Θράκη	Δ/νση Τεχνικών Έργων Περιφερειακών Ενοτήτων	*****	Δ/νση Τεχνικών Έργων Περιφερειακών Ενοτήτων	*****	οικ. 937/20-9-2011 (ΦΕΚ 2277B/12-10-2011)
Δυτική Μακεδονία	Δ/νση Τεχνικών Έργων Περιφέρειας	Δ/νση Τεχνικών Έργων της Περιφέρειας	Δ/νση Τεχνικών Έργων Περιφερειακών Ενοτήτων	Δ/νση Τεχνικών Έργων των Περιφερειακών Ενοτήτων (επαρχιακό οδικό δίκτυο)	Το υπ' αριθμ. 290/9-10-2012, έγγραφο της Δ/νσης Πολιτικής Προστασίας
Ηπείρου	Δ/νση Πολιτικής Προστασίας	Δ/νση Τεχνικών Έργων Περιφέρειας	Δ/νση Πολιτικής Προστασίας	Δ/νση Τεχνικών Έργων Περιφέρειας	Το υπ' αριθμ. 30019/24/15/12-5-2011 έγγραφο της Δ/νσης Διοίκησης και το 81554/285/11-11-2011 και 86070/9635/26-9-2102 έγγραφο της Δ/νσης Πολιτικής Προστασίας
Δυτικής Ελλάδας	Δ/νση Τεχνικών Έργων Περιφέρειας	Οικονομική Επιτροπή της Περιφέρειας	Δ/νση Τεχνικών Έργων Περιφερειακών Ενοτήτων	Οικονομική Επιτροπή της Περιφέρειας	Το υπ' αριθμ. 244912/1086/11-10-2012, έγγραφο της Δ/νσης Πολιτικής Προστασίας
Πελοποννήσου	Τμήματα Συγκοινωνιακών Έργων των Περιφερειακών Ενοτήτων	Δ/νση Τεχνικών Έργων Περιφερειακών Ενοτήτων	Τμήματα Συγκοινωνιακών Έργων των Περιφερειακών Ενοτήτων	Δ/νση Τεχνικών Έργων Περιφερειακών Ενοτήτων	απόφαση 450881/4905/12-10-2010 του οικείου Περιφερειάρχη
Κρήτης	Δ/νση Τεχνικών Έργων Περιφέρειας	*****	Δ/νση Τεχνικών Έργων Περιφερειακών Ενοτήτων <sup>1</sup>	Δ/νση Τεχνικών Έργων Περιφερειακών Ενοτήτων	134116-8-2007 (ΦΕΚ 1761B/30-9-2007), 649/23-5-10 (ΦΕΚ 498 B/23-4-2010), 3292/12-10-10 (ΦΕΚ 1905 B/7-12-2010)
Βορείου Αιγαίου	Δ/νση Τεχνικών Έργων Περιφερειακών Ενοτήτων <sup>1</sup>	*****	Δ/νση Τεχνικών Έργων Περιφερειακών Ενοτήτων <sup>1</sup>	Δ/νση Τεχνικών Έργων Περιφερειακών Ενοτήτων <sup>1</sup>	Άρθρο 204-206 του Ν. 3852/2010 (ΦΕΚ 87/Α/2010)
Νοτίου Αιγαίου	Δ/νση Τεχνικών Έργων Περιφερειακών Ενοτήτων <sup>1</sup>	*****	Δ/νση Τεχνικών Έργων Περιφερειακών Ενοτήτων <sup>1</sup>	Δ/νση Τεχνικών Έργων Περιφερειακών Ενοτήτων <sup>1</sup>	Άρθρο 204-206 του Ν. 3852/2010 (ΦΕΚ 87/Α/2010)

<sup>1</sup> Διευκρινίζεται ότι ο χρόνος έναρξης άσκησης από τους Δήμους των ανωτέρω αρμοδιοτήτων ο οποίος με το άρθρο 206 του Ν. 3852/2010 έχει οριστεί την 01/10/2013, κατά τη διάρκεια εφαρμογής του Μεσοπρόθεσμου Πλαισίου Δημοσοσιαμικής Στρατηγικής 2013 - 2016, ως στέγυ, καθορίζεται αναλόγως με σχετικές αποφάσεις του Υπουργού Εσωτερικών και του Υπουργού Οικονομικών σε ζήτηματα αρμοδιότητας του, καθώς και κάθε άλλο καθ' ύλην αρμόδιο Υπουργό, όπου υπάρχει περίπτωση, έπειτα από γνώμη της Κεντρικής Ένωσης Δήμων Ελλάδας (ΚΕΔΕ). Με τις αποφάσεις αυτές, ρυθμίζονται και ζητήματα μεταφοράς προσωπικού και αποδοχών των αναλόγων οικονομικών πόρων, που απαιτούνται από την ανωτέρω υπηρεσία της Γενικής Γραμματείας Δημοσίων Έργων, σε όλα τα έργα και συμβάσεις που υλοποιούνται από την πιο πάνω Υπηρεσία (Ν. 4199/2013), ΦΕΚ 126/Α/2013). Η έναρξη άσκησης των ως άνω αρμοδιοτήτων από την Περιφέρεια Κεντρικής Μακεδονίας καθορίζεται στο άρθρο 129 του Ν.4199/2013 (ΦΕΚ 126/Α/2013). Εξαιρούνται τα μέρη κοινού αυτοκινήτου (ΠΑΘΕ & ΕΟ) (ΑΚ 17) - Οδός Δωδώνης και ΑΚ 19 Αρόυ/Χαλκιάρα. - ΙΚ 03 Εξοδώνης Εύζωνας (συνάρα με Π.Γ.Δ.Μ.) για τα οποία η αρμοδιότητα συντήρησης έχει αποδοθεί στην εταιρία ΕΓΝΑΤΙΑ ΟΔΟΣ Α.Ε. (Ν. 4250/2014 - ΦΕΚ Α74/26.03.2014) - (Υ.Α. ΔΝΣ/Υ οικ/72333/ΦΝ 393 - ΦΕΚ 399/ ΑΝΑΓΚΑΣΤΙΚΩΝ ΑΤΜΑΛΟΤΡΟΠΙΣΕΩΝ ΚΑΙ ΠΟΛΕΟΔΟΜΙΚΩΝ ΘΕΜΑΤΩΝ/2014).

<sup>2</sup> Για τις Περιφερειακές Ενότητες Κεντρικού Τομέα, Ανατολικής Αττικής, Δυτικής Αττικής και Πειραιά και Νήσους που διαθέτουν στελεχωμένες Δ/νσεις Τεχνικών Έργων 4 Επιστημονικά ότι οι αρμοδιότητες και τα υλοποιούμενα έργα του Τμήματος Εκτέλεσης Έργων Συντήρησης Κεντρικής Μακεδονίας της Ειδικής Υπηρεσίας Δημοσίων Έργων Συντήρησης Αυτοκινητοδρόμων, μεταφέρονται στις 31.10.2013 στην Περιφέρεια Κεντρικής Μακεδονίας. Επίσης μεταφέρονται στην Περιφέρεια Κεντρικής Μακεδονίας οι αρμοδιότητες Προσταγμένης Αρχής, που ασκούνται από την ανωτέρω υπηρεσία της Γενικής Γραμματείας Δημοσίων Έργων, σε όλα τα έργα και συμβάσεις που υλοποιούνται από την πιο πάνω Υπηρεσία (Ν. 4199/2013), ΦΕΚ 126/Α/2013). Η έναρξη άσκησης των ως άνω αρμοδιοτήτων από την Περιφέρεια Κεντρικής Μακεδονίας καθορίζεται στο άρθρο 129 του Ν.4199/2013 (ΦΕΚ 126/Α/2013). Εξαιρούνται τα μέρη κοινού αυτοκινήτου (ΠΑΘΕ & ΕΟ) (ΑΚ 17) - Οδός Δωδώνης και ΑΚ 19 Αρόυ/Χαλκιάρα. - ΙΚ 03 Εξοδώνης Εύζωνας (συνάρα με Π.Γ.Δ.Μ.) για τα οποία η αρμοδιότητα συντήρησης έχει αποδοθεί στην εταιρία ΕΓΝΑΤΙΑ ΟΔΟΣ Α.Ε. (Ν. 4250/2014 - ΦΕΚ Α74/26.03.2014) - (Υ.Α. ΔΝΣ/Υ οικ/72333/ΦΝ 393 - ΦΕΚ 399/ ΑΝΑΓΚΑΣΤΙΚΩΝ ΑΤΜΑΛΟΤΡΟΠΙΣΕΩΝ ΚΑΙ ΠΟΛΕΟΔΟΜΙΚΩΝ ΘΕΜΑΤΩΝ/2014).

<sup>3</sup> Επιστημονικά ότι οι αρμοδιότητες και τα υλοποιούμενα έργα του Τμήματος Εκτέλεσης Έργων Συντήρησης Αεροσκαφοδρόμων, μεταφέρονται στις 31.10.2013 στην Περιφέρεια Αττικής. Επίσης μεταφέρονται στην Περιφέρεια Αττικής οι αρμοδιότητες Προσταγμένης Αρχής, που ασκούνται από την ανωτέρω υπηρεσία της Γενικής Γραμματείας Δημοσίων Έργων, σε όλα τα έργα και συμβάσεις που υλοποιούνται από την πιο πάνω Υπηρεσία (Ν. 4199/2013), ΦΕΚ 126/Α/2013). Η έναρξη άσκησης των ως άνω αρμοδιοτήτων από την Περιφέρεια Αττικής καθορίζεται στο άρθρο 129 του Ν.4199/2013 (Ν. 4199/2013 (ΦΕΚ 126/Α/2013)). Εξαιρούνται οι περιφερειακές σημασίες Εθνικού Οδικού Χάρτη όπως αναφέρονται στην απόφαση 490948/1766/17-11/2017 (ΑΔΑ: 90ΧΤ7ΛΛ-ΞΙΞ) της Περιφέρειας Κεντρικής Μακεδονίας, για τις οποίες η αρμοδιότητα για τη συντήρηση και τεχνική αστυνόμευση, ανατίθεται στην Υποδιεύθυνση Συγκοινωνιακών Έργων της Περιφέρειας Κεντρικής Μακεδονίας.

Εικόνα 4 Φορείς συντήρησης εθνικού και επαρχιακού δικτύου











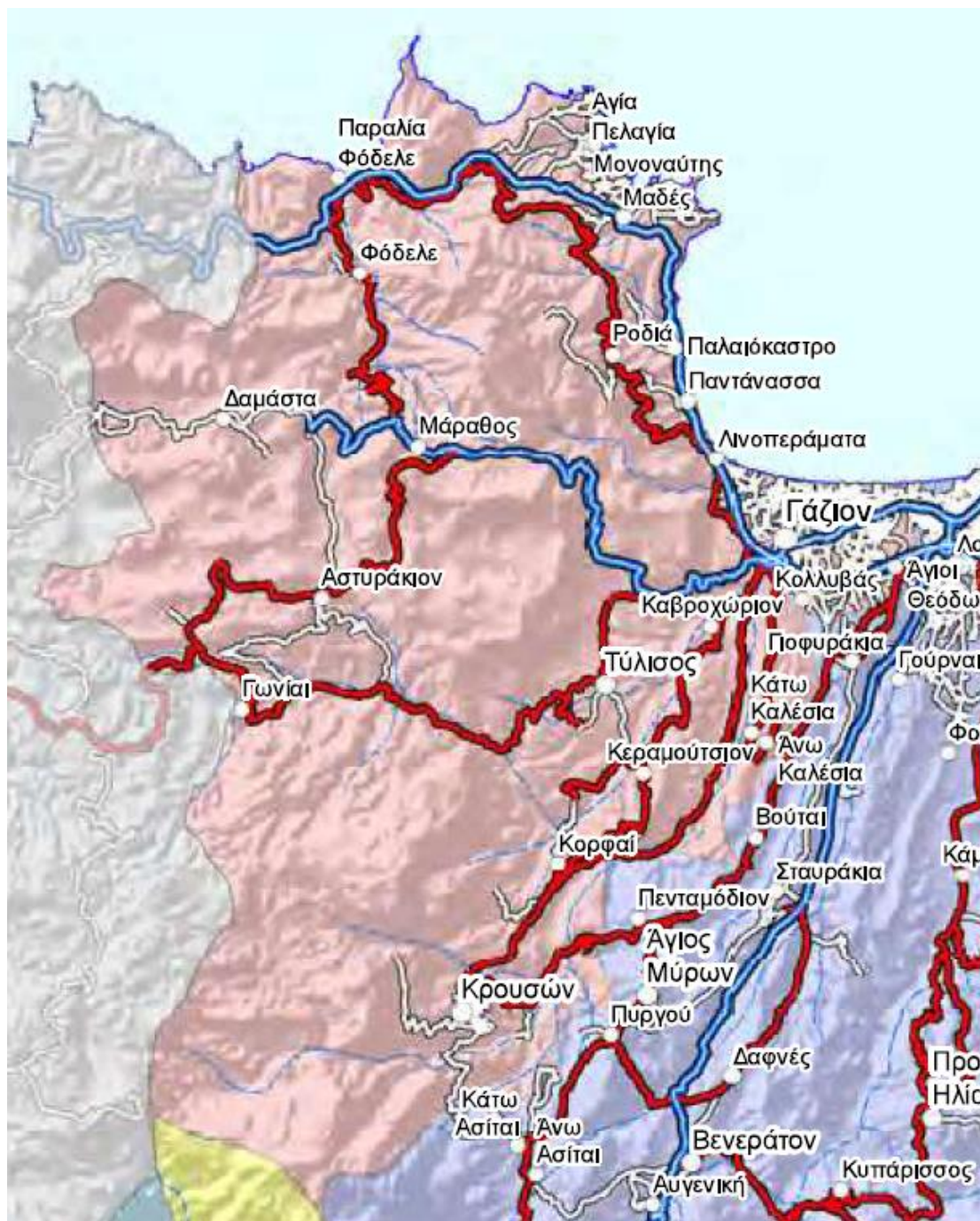

## ΥΠΟΜΝΗΜΑ

### Αρμοδιότητες Συντήρησης Οδικού Δικτύου

- Περιφέρεια Κρήτης (Εθνικό Οδικό Δίκτυο)
- Περιφερειακή Ενότητα Ηρακλείου (Επαρχιακό Οδικό Δίκτυο Ηρακλείου)
- Δημοτικό Οδικό Δίκτυο
- Κύριο Υδρογραφικό Δίκτυο

Οι αρμοδιότητες συντήρησης του Εθνικού και του Επαρχιακού οδικού δικτύου της Περιφέρειας Κρήτης καθορίζονται από τις παρακάτω εκδοθείσες αποφάσεις:

- α) Την υπ' αριθμ. 1341/16-08-2017 απόφαση του Γ.Γ. Περιφέρειας Κρήτης (ΦΕΚ 1761/04-09-2007 τ. Β').
- β) Την υπ' αριθμ. 2221/15-11-2007 απόφαση του Γ.Γ. Περιφέρειας Κρήτης (ΦΕΚ 2398/19-12-2007 τ. Β').
- γ) Την υπ' αριθμ. 3292/12-11-2010 απόφαση του Γ.Γ. Περιφέρειας Κρήτης (ΦΕΚ 1905/07-12-2010 τ. Β') και
- δ) Την υπ' αριθμ. Δ16γ/632/2/443/Γ/31-10-2013 (ΦΕΚ 2836/2013 τ. Β') απόφαση του υπουργού ΥΠΟΜΕΔΙ για την έγκριση του Εσωτερικού Κανονισμού Λειτουργίας της ΟΑΚ ΑΕ

Εικόνα 7 Χάρτης Κατανομής Αρμοδιοτήτων Συντήρησης Οδικού Δικτύου Δήμου Μαλεβιζίου

## ΠΑΡΑΡΤΗΜΑ 4: ΠΙΝΑΚΑΣ ΑΠΟΔΕΚΤΩΝ

Το παρόν προσαρτάται στο ΣΧΕΔΙΟ ΑΝΤΙΜΕΤΩΠΙΣΗΣ ΕΚΤΑΚΤΩΝ ΑΝΑΓΚΩΝ ΚΑΙ ΑΜΕΣΗΣ/ΒΡΑΧΕΙΑΣ ΔΙΑΧΕΙΡΙΣΗΣ ΣΥΝΕΠΕΙΩΝ ΑΠΟ ΤΗΝ ΕΚΔΗΛΩΣΗ ΧΙΟΝΟΠΤΩΣΕΩΝ ΚΑΙ ΠΑΓΕΤΟΥ ΤΟΥ ΔΗΜΟΥ ΜΑΛΕΒΙΖΙΟΥ και αποτελεί αναπόσπαστο τμήμα του.

### ΑΠΟΔΕΚΤΕΣ (ΕΣΩΤΕΡΙΚΗ ΔΙΑΝΟΜΗ)

1. Γραφείο Δημάρχου Μαλεβιζίου
2. Γραφείο Αντιδημάρχου Πολιτικής Προστασίας Δήμου Μαλεβιζίου
3. Γραφείο Πολιτικής Προστασίας Δήμου Μαλεβιζίου
4. Διεύθυνση Τεχνικών Υπηρεσιών & Πολεοδομίας Δήμου Μαλεβιζίου
5. Διεύθυνση Τοπικής Οικονομικής Ανάπτυξης Περιβάλλοντος και Πρασίνου
6. Διεύθυνση Διοικητικών Υπηρεσιών Δήμου Μαλεβιζίου
7. Διεύθυνση Οικονομικών Υπηρεσιών Δήμου Μαλεβιζίου
8. Διεύθυνση Καθαριότητας & Ανακύκλωσης Δήμου Μαλεβιζίου
9. Αυτοτελές Τμήμα Κοινωνικής Προστασίας, Παιδείας, Πολιτισμού Δήμου Μαλεβιζίου
10. Προϊστάμενοι των Δ/σεων, των Αυτοτελών Τμημάτων & των Τμημάτων Δήμου Μαλεβιζίου (πέραν των προαναφερόμενων)
11. Υπάλληλοι του Δήμου Μαλεβιζίου με ειδικότητες ΔΕ28 Χειριστές Μηχανημάτων Έργου και ΔΕ29 Οδηγοί Αυτοκινήτων

### ΑΠΟΔΕΚΤΕΣ

12. Προέδροι Κοινοτήτων Δήμου Μαλεβιζίου
13. Δημοτική Επιχείρηση Ύδρευσης Αποχέτευσης Μαλεβιζίου (Δ.Ε.Υ.Α. Μαλεβιζίου)
14. Διεύθυνση Πολιτικής Προστασίας Αποκεντρωμένης Διοίκησης Κρήτης
15. Διεύθυνση Πολιτικής Προστασίας Περιφέρειας Κρήτης:
  - α. Αυτοτελής Διεύθυνση Πολιτικής Προστασίας Π.Ε Ηρακλείου
  - β. Τμήμα Πολιτικής Προστασίας Π.Ε. Ηρακλείου
16. Διοίκηση Πυροσβεστικής Υπηρεσίας Ηρακλείου
17. Αστυνομική Διεύθυνση Ηρακλείου
18. Αστυνομικό Τμήμα Μαλεβιζίου
19. Δημοτικό Λιμενικό Ταμείο Μαλεβιζίου
20. Εθελοντικές Οργανώσεις (αναφέρονται στο ΠΑΡΑΡΤΗΜΑ Γ)
21. Μέλη του ΣΤΟ Μαλεβιζίου (αναφέρονται στο ΠΑΡΑΡΤΗΜΑ 2)

## ΠΑΡΑΡΤΗΜΑ 5: ΑΚΡΩΝΥΜΙΑ

Το παρόν προσαρτάται στο ΣΧΕΔΙΟ ΑΝΤΙΜΕΤΩΠΙΣΗΣ ΕΚΤΑΚΤΩΝ ΑΝΑΓΚΩΝ ΚΑΙ ΑΜΕΣΗΣ/ΒΡΑΧΕΙΑΣ ΔΙΑΧΕΙΡΙΣΗΣ ΣΥΝΕΠΕΙΩΝ ΑΠΟ ΤΗΝ ΕΚΔΗΛΩΣΗ ΧΙΟΝΟΠΤΩΣΕΩΝ ΚΑΙ ΠΑΓΕΤΟΥ ΤΟΥ ΔΗΜΟΥ ΜΑΛΕΒΙΖΙΟΥ και αποτελεί αναπόσπαστο τμήμα του.

Συντομογραφία	Επεξήγηση
ΥΑ	Υπουργική Απόφαση
Ν	Νόμος
ΦΕΚ	Φύλλο Εφημερίδας της Κυβέρνησης
ΕΚ	Ευρωπαϊκό Κοινοβούλιο
ΠΕ	Πανεπιστημιακής Εκπαίδευσης
ΤΕ	Τεχνολογικής Εκπαίδευσης
ΕΕ	Ευρωπαϊκή Ένωση
199 Σ.Ε.Κ.Υ.Π.Σ	Συντονιστικό Επιχειρησιακό Κέντρο Πυροσβεστικού Σώματος
Copernicus/EMS	Copernicus/Emergency Management System
E.R.C.C.	Κέντρο Συντονισμού Αντιμετώπισης Έκτακτων Αναγκών της Ευρωπαϊκής Ένωσης
J.R.C.	Κοινό Ερευνητικό Κέντρο της Ευρωπαϊκής Ένωσης
A.Δ.ΜΗ.Ε ΑΕ	Ανεξάρτητος Διαχειριστής Μεταφοράς Ηλεκτρικής Ενέργειας Α.Ε
Γ.Γ.Δ.Ε.	Γενική Γραμματεία Δημοσίων Έργων
Γ.Γ.Π.Π.	Γενική Γραμματεία Πολιτικής Προστασίας
Γ.Δ.Α.Ε.Φ.Κ. - Δ.Α.Ε.Φ.Κ.	Γενική Διεύθυνση και Διευθύνσεις Αποκατ/σης Επιπτώσεων Φυσικών Καταστροφών
Γ.Ε.ΕΘ.Α/ΕΘ.Κ.ΕΠΙΧ.	Γενικό Επιτελείο Εθνικής Αμύνης/ Εθνικό Κέντρο Επιχειρήσεων
Γ.Λ.Κ.	Γενικού Λογιστηρίου του Κράτους
Δ.Ε.Δ.Δ.Η.Ε. ΑΕ	Διαχειριστής Ελληνικού Δικτύου Διανομής Ηλεκτρικής Ενέργειας Α.Ε
Δ.Ε.Σ.Φ.Α. ΑΕ	Διαχειριστής Εθνικού Συστήματος Φυσικού Αερίου Α.Ε
Δ.Ε.Υ.Α.	Δημοτική Επιχείρηση Ύδρευσης και Αποχέτευσης
Ε.Α.Α.ΔΗ.ΣΥ.	Ενιαία Ανεξάρτητη Αρχή Δημοσίων Συμβάσεων
Ε.Α.Γ.Μ.Ε.	Ελληνική Αρχή Γεωλογικών και Μεταλλευτικών Ερευνών
Ε.Ε.Σ.Σ.Τ.Υ ΑΕ	Ελληνική Εταιρεία Συντήρησης Σιδηροδρομικού Τροχαίου Υλικού ΑΕ
Ε.Κ.Α.Β.	Εθνικό Κέντρο Άμεση Βοήθειας
Ε.Κ.Α.Β/Ο.ΔΙ.Κ.	Εθνικό Κέντρο Άμεση Βοήθειας /Ομάδα Διαχείρισης Κρίσεων
Ε.Κ.ΑΒ/ Ε.Τ.Ι.Κ.	Εθνικό Κέντρο Άμεση Βοήθειας/ Ειδικό Τμήμα Ιατρικής Καταστροφών
Ε.Κ.Κ.Α.	Εθνικό Κέντρο Κοινωνικής Αλληλεγγύης
Ε.Μ.Α.Κ.	Ειδική Μονάδα Αντιμετώπισης Καταστροφών
Ε.Ο.Δ.Υ.	Εθνικός Οργανισμός Δημόσιας Υγείας
Ε.Σ.Κ.Ε.	Ενιαίο Συντονιστικό Κέντρο Επιχειρήσεων.
Ε.Σ.Κ.Ε/Σ.ΚΕ.Δ.	Ενιαίο Συντονιστικό Κέντρο Επιχειρήσεων/Συντονιστικό Κέντρο Δασοπυρόσβεσης
Ε.ΣΥ.Δ.Υ.	Εθνικό Συμβούλιο Δημόσιας Υγείας
Ε.Υ.Δ.Ε.	Ειδική Υπηρεσία Δημοσίων Έργων
ΕΛ.ΑΣ./ Ε.Σ.Κ.Ε.ΔΙ.Κ.	Ελληνική Αστυνομία/ Ενιαίο Συντονιστικό Κέντρο Επιχειρήσεων και Διαχείρισης Κρίσεων



<b>ΕΛ.Γ.Α</b>	Ελληνικός Οργανισμός Γεωργικών Ασφαλίσεων
<b>Ε.Υ.Δ.Α.Π. ΑΕ</b>	Επιχείρηση Ύδρευσης Αποχέτευσης Πρωτεύουσας
<b>ΚΕΠΠ / ΕΣΚΕ</b>	Κέντρο Επιχειρήσεων Πολιτικής Προστασίας/ Εθνικό Συντονιστικό Κέντρο Επιχειρήσεων
<b>Κ.Σ.Ο.Π.Π.</b>	Κεντρικό Συντονιστικό Όργανο πολιτικής Προστασίας
<b>Λ.Σ.-ΕΛ.ΑΚΤ.</b>	Λιμενικό Σώμα/Ελληνική Ακτοφυλακή
<b>Ο.Π.Ε.Κ.Ε.Π.Ε.</b>	Οργανισμός Πληρωμών & Ελέγχου Κοινοτικών Ενισχύσεων Προσανατολισμού & Εγγυήσεων
<b>Ο.Σ.Ε.Α.Ε.</b>	Οργανισμός Σιδηροδρόμων Ελλάδος
<b>Ο.Τ.Α.</b>	Οργανισμός Τοπικής Αυτοδιοίκησης
<b>ΠΕ.ΠΥ.Δ./ ΠΕ.Κ.Ε.</b>	Περιφερειακή Πυροσβεστική Διοίκηση/ Περιφερειακό Κέντρο Επιχειρήσεων
<b>Σ.Δ.Α.Α.</b>	Σχέδιο Διαχείρισης Ανθρώπινων Απωλειών
<b>Σ.Ο.Π.Π.</b>	Συντονιστικό Όργανο Πολιτικής Προστασίας Περιφερειακών Ενοτήτων
<b>Σ.Τ.Ο.</b>	Συντονιστικό Τοπικό Όργανο των Δήμων.
<b>ΥΠ.ΕΞ./ΜΔΚ</b>	Υπουργείο Εξωτερικών/ Μονάδα Διαχείρισης Κρίσεων
<b>ΥΠ.ΕΣ.</b>	Υπουργείο Εσωτερικών
<b>Ο.Α.Σ.Π.</b>	Οργανισμός Αντισεισμικού Σχεδιασμού και Προστασίας

## ΠΑΡΑΡΤΗΜΑ Α: ΧΑΡΤΟΓΡΑΦΙΚΟ ΥΛΙΚΟ

Το παρόν προσαρτάται στο ΣΧΕΔΙΟ ΑΝΤΙΜΕΤΩΠΙΣΗΣ ΕΚΤΑΚΤΩΝ ΑΝΑΓΚΩΝ ΚΑΙ ΑΜΕΣΗΣ/ΒΡΑΧΕΙΑΣ ΔΙΑΧΕΙΡΙΣΗΣ ΣΥΝΕΠΕΙΩΝ ΑΠΟ ΤΗΝ ΕΚΔΗΛΩΣΗ ΧΙΟΝΟΠΤΩΣΕΩΝ ΚΑΙ ΠΑΓΕΤΟΥ ΤΟΥ ΔΗΜΟΥ ΜΑΛΕΒΙΖΙΟΥ και αποτελεί αναπόσπαστο τμήμα του.

### A1. Διοικητικά όρια του Δήμου Μαλεβιζίου

Ο Δήμος Μαλεβιζίου αποτελεί Δήμο της Περιφέρειας Κρήτης που συστάθηκε με το Πρόγραμμα Καλλικράτης έπειτα από συνένωση των Καποδιστριακών Δήμων Γαζίου, Κρουσώνα και Τυλίσου (Εικόνα 8, Εικόνα 9). Διοικητικά υπάγεται στο Νομό Ηρακλείου.

Έχει συνολική έκταση **292.70 km<sup>2</sup>**, στα βόρεια, βρέχεται από το Κρητικό Πέλαγος ενώ συνορεύει με τους ακόλουθους Δήμους:

- Δήμος ΗΡΑΚΛΕΙΟΥ (Νομός Ηρακλείου)
- Δήμος ΓΟΡΤΥΝΑΣ (Νομός Ηρακλείου)
- Δήμος ΦΑΙΣΤΟΥ (Νομός Ηρακλείου)
- Δήμος ΑΝΩΓΕΙΩΝ (Νομός Ρεθύμνης)
- Δήμος ΜΥΛΟΠΟΤΑΜΟΥ (Νομός Ρεθύμνης)

Σύμφωνα με τα οριστικά στοιχεία της απογραφής του 2011 (ΕΛΣΤΑΤ 2011) ο μόνιμος πληθυσμός του Δήμου Μαλεβιζίου ανέρχεται στα **24,864 άτομα**, που αντιστοιχεί στο 8,14% του συνολικού πληθυσμού της Περιφερειακής Ενότητας Ηρακλείου και στο 4% του πληθυσμού της Περιφέρειας Κρήτης.



Εικόνα 8 Θέση Δήμου Μαλεβιζίου



## A2. Δημοτικές Ενότητες και Τοπικές Κοινότητες του Δήμου Μαλεβιζίου

Ο Δήμος Μαλεβιζίου διαιρείται διοικητικά σε 3 Δημοτικές Ενότητες (Γαζίου, Κρουσώνα, Τυλίσου) που με τη σειρά τους διαιρούνται σε 19 Κοινότητες (Εικόνα 10), με τον αντίστοιχο μόνιμο πληθυσμό (ΥΑ 28549/17-04-2019 - ΦΕΚ 1327/Β'/2019). Η κάθε Δημοτική/Τοπική Κοινότητα (Πίνακας 3) αποτελείται από διάφορους οικισμούς (Πίνακας 4).

Σε επίπεδο Δημοτικών Ενοτήτων στη Δημοτική Ενότητα Γαζίου υπάρχει πληθυσμιακή αύξηση της τάξης του 39,7%, σε αντίθεση με τις Δημοτικές Ενότητες Κρουσώνα και Τυλίσου όπου ο πληθυσμός μειώνεται κατά 31,4% και 2,2% αντίστοιχα.

Όσον αφορά την πληθυσμιακή συγκέντρωση το μεγαλύτερο μέρος του πληθυσμού καταγράφεται στη Δημοτική Ενότητα Γαζίου με ποσοστό 77,3%, ενώ στις Δημοτικές Ενότητες Κρουσώνα και Τυλίσου το υπόλοιπο μέρος του πληθυσμού κατανέμεται ομοιόμορφα με ποσοστό 11,2% και 11,5% αντίστοιχα. Ο οικισμός με την μεγαλύτερη συγκέντρωση πληθυσμού είναι του Γαζίου, έπεται η Ροδιά και ο Κρουσώνας, ακολουθεί η Αχλάδα και οι υπόλοιποι οικισμοί (Εικόνα 12).

Παρατηρείται λοιπόν μια συγκέντρωση και μετακίνηση του πληθυσμού προς τις αστικές περιοχές και συγκεκριμένα στη περιοχή του Γαζίου που αποτελεί το αστικό κέντρο του Δήμου Μαλεβιζίου. Αντίθετα στις ορεινές περιοχές έχουμε μεγάλη μείωση πληθυσμού και επιπλέον τάση αστικοποίησης και εγκατάλειψης των αγροτικών ορεινών ημιορεινών περιοχών.

Πίνακας 3 Μόνιμος Πληθυσμός ανά Κοινότητα Δήμου Μαλεβιζίου και Πρόεδροι των Κοινοτήτων

Δήμος Μαλεβιζίου	Μόνιμος πληθυσμός	Πρόεδροι Κοινοτήτων	Τηλέφωνα επικοινωνίας
<b>A. Δημοτική Ενότητα Γαζίου</b>	<b>19.221</b>		
Δημοτική Κοινότητα Αχλάδας	1.015	Γεώργιος Πεδιώτης	6943-668-901
Δημοτική Κοινότητα Γαζίου	14.640	Ευάγγελος Παρασύρης	6977-184-891
Δημοτική Κοινότητα Ροδιάς	1.785	Ιωάννης Στρατάκης	6934-918-272
Τοπική Κοινότητα Καλεσίων	1.255	Κων/νος Δερμιτζάκης	6972-451-602
Τοπική Κοινότητα Φόδελε	526	Χαράλαμπος Παντερής	6943-799-252
<b>B. Δημοτική Ενότητα Κρουσώνα</b>	<b>2.776</b>		
Δημοτική Κοινότητα Κρουσώνα	2.175	Φώτιος Τρυπιδάκης	6945-235-082
Τοπική Κοινότητα Κορφών	293	Κων/νος Φαραζάκης	6948-382-115
Τοπική Κοινότητα Λουτρακίου	143	Ελευθέριος Καλέργης	6973-252-735
Τοπική Κοινότητα Σάρχου	165	Γιώργος Αδαμάκης	6974-039-701
<b>Γ. Δημοτική Ενότητα Τυλίσου</b>	<b>2.867</b>		
Τοπική Κοινότητα Αηδοχωρίου	87	Αγαμέμνων Πιτσούλης	6907-510-626
Τοπική Κοινότητα Αστυρακίου	318	Ιωάννης Μαρκάκης	6909-846-778
Τοπική Κοινότητα Γωνιών	323	Βασίλης Νάθενας	6932-823-395
Τοπική Κοινότητα Δαμάστας	245	Κων/νος Μαυράκης	6977-666-782
Τοπική Κοινότητα Καμαρίου	58	Γεώργιος Χατζάκης	6973-682-065
Τοπική Κοινότητα Καμαριώτου	48	Ιωάννης Μιχαλάκης	6977-563-076
Τοπική Κοινότητα Κεραμουσιού	309	Καλλιόπη Θραψανιωτάκη	6948-660-716
Τοπική Κοινότητα Μαράθου	351	Θεοφάνης Κοκκινάκης	6977-585-529
Τοπική Κοινότητα Μονής	195	Ιωάννης Πατραμάνης	6974-799-636
Τοπική Κοινότητα Τυλίσου	933	Εμμανουήλ Βασιλάκης	6972-339-403

Πίνακας 4 Μόνιμος Πληθυσμός (ΕΛΣΤΑΤ 2011) ανά οικισμό Δήμο Μαλεβιζίου

Δήμος Μαλεβιζίου	Μόνιμος πληθυσμός	Δήμος Μαλεβιζίου	Μόνιμος πληθυσμός
<b>Α. Δημοτική Ενότητα Γαζίου</b>	<b>19.221</b>	<b>Β. Δημοτική Ενότητα Κρουσώνα</b>	<b>2.776</b>
<b>Δημοτική Κοινότητα Αχλάδας</b>	<b>1.015</b>	<b>Δημοτική Κοινότητα Κρουσώνα</b>	<b>2.175</b>
Αγία Πελαγία	480	Αγία Ειρήνη	16
Αμμούδι	212	Κιθαρίς	52
Αχλάδα	57	Κροσών	2.107
Λυγαριά	118	<b>Τοπική Κοινότητα Κορφών</b>	<b>293</b>
Μαδές	74	<b>Τοπική Κοινότητα Λουτρακίου</b>	<b>143</b>
Μονοναύτης	18	Κάτω Λουτράκι	9
Ξηρόκαμπος	56	Λουτράκι	134
<b>Δημοτική Κοινότητα Γαζίου</b>	<b>14.64</b>	<b>Τοπική Κοινότητα Σάρχου</b>	<b>165</b>
Άγιοι Θεόδωροι	789		
Άγιος Γεώργιος ο Μεθυστής	117	<b>Γ. Δημοτική Ενότητα Τυλίσου</b>	<b>2.867</b>
Γάζιον	12.606	<b>Τοπική Κοινότητα Αηδονοχωρίου</b>	<b>87</b>
Καβροχώριον	503	<b>Τοπική Κοινότητα Αστουρακίου</b>	<b>318</b>
Κολλυβάς	484	Αστουράκιον	278
Σκαφιδάρας	92	Καμαράκιον	40
Τίμιος Σταυρός	49	<b>Τοπική Κοινότητα Γωνιών</b>	<b>323</b>
<b>Δημοτική Κοινότητα Ροδιάς</b>	<b>1.785</b>	<b>Τοπική Κοινότητα Δαμάστας</b>	<b>245</b>
Άγιος Δημήτριος	53	Αστρινό	1
Καπετανάκι Μετόχι	86	Δαμάστα	244
Λινοπεράματα	216	<b>Τοπική Κοινότητα Καμαρίου</b>	<b>58</b>
Μονή Σαββαθιανών	18	<b>Τοπική Κοινότητα Καμαριώτου</b>	<b>48</b>
Παλαιόκαστρο	255	<b>Τοπική Κοινότητα Κεραμουτσίου</b>	<b>309</b>
Παντάνασσα	266	<b>Τοπική Κοινότητα Μαράθου</b>	<b>351</b>
Πλαίτης	94	<b>Τοπική Κοινότητα Μονής</b>	<b>195</b>
Ροδιά	797	<b>Τοπική Κοινότητα Τυλίσου</b>	<b>933</b>
<b>Τοπική Κοινότητα Καλεσίων</b>	<b>1.255</b>		
Άνω Καλέσα	526		
Κάτω Καλέσια	729		
<b>Τοπική Κοινότητα Φόδελε</b>	<b>526</b>		
Μονή Αγίου	3		
Παντελεήμονος	66		
Παραλία Φόδελε	66		
Φόδελε	457		

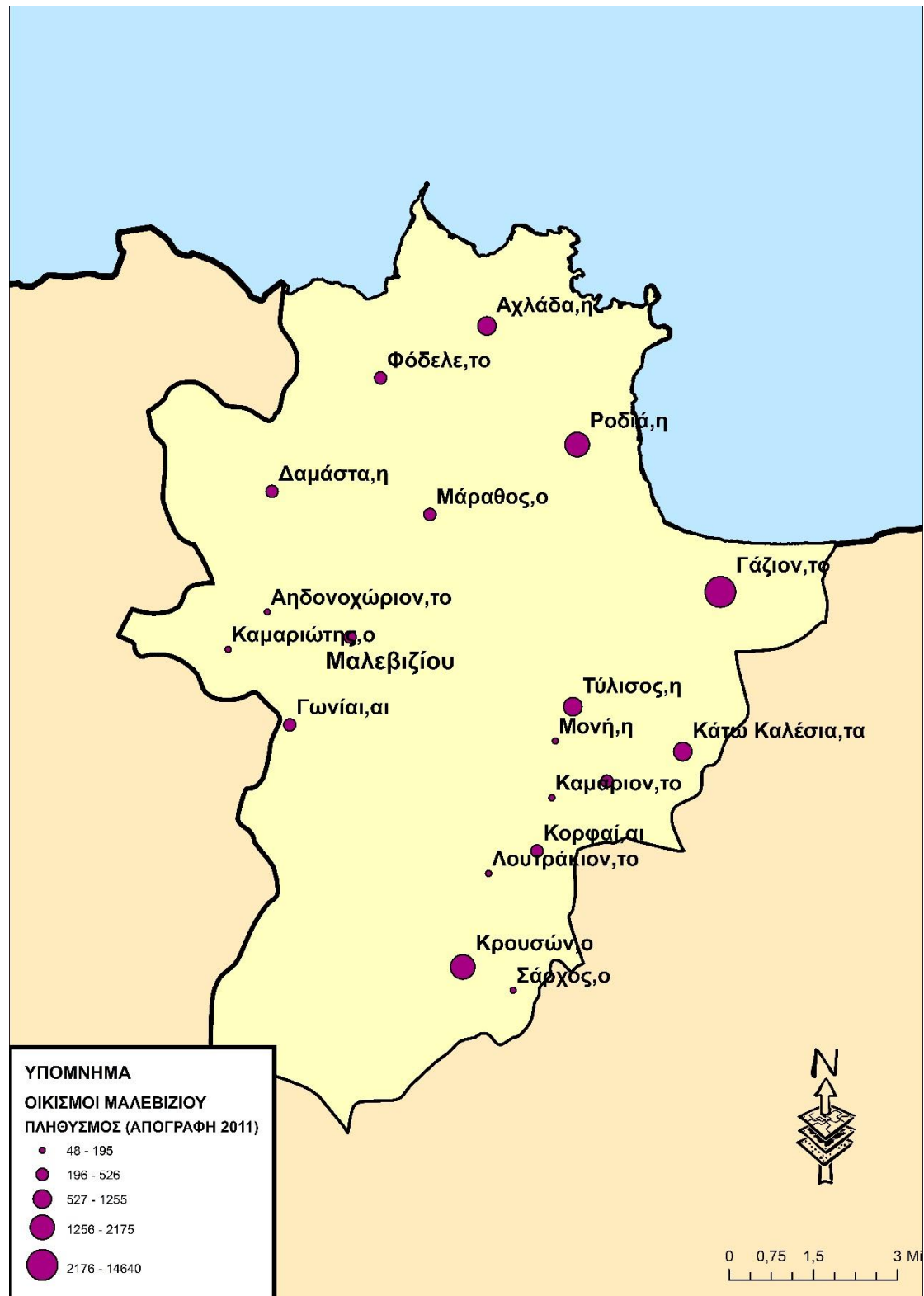

Εικόνα 10 Χάρτης οικισμών με βάση τον πληθυσμό Δήμου Μαλεβιζίου

[www.hc-crete.gr/7η-υπε/η-κρητη-μας-ηρακλειο-δημοι](http://www.hc-crete.gr/7η-υπε/η-κρητη-μας-ηρακλειο-δημοι)

### Α3. Οδικό δίκτυο Δήμου Μαλεβιζίου

Ο κύριος οδικός άξονας ο οποίος διασχίζει το Δήμο Μαλεβιζίου είναι η εθνική οδός Ε- 90 η οποία ονομάζεται και ΒΟΑΚ (Βόρειος Οδικός Άξονας Κρήτης). Η εθνική οδός Ε-90 λειτουργεί ως παρακαμπτήρια οδός του μεγαλύτερου τμήματος του πολεοδομικού συγκροτήματος Ηρακλείου και επίσης συνδέει διάφορους οικισμούς του Δήμου καθώς και τα υπόλοιπα αστικά κέντρα του βόρειου τμήματος του νησιού.

Ο δεύτερος σημαντικότερος οδικός άξονας που διασχίζει το Δήμο Μαλεβιζίου είναι η παλαιά Εθνική Οδός Ηρακλείου – Ρεθύμνου. Από το Ηράκλειο μέχρι και τον κόμβο Γαζίου, η παλαιά Εθνική Οδός χρησιμοποιείται για αστικές μετακινήσεις, ενώ από το κόμβο Γαζίου και προς τα δυτικά εξυπηρετεί τους οικισμούς της Δημοτικής Ενότητας Τυλίσου και τη σύνδεση των οικισμών του ορεινού Μυλοπόταμου.

Υπάρχει επίσης μια κεντρική οδική αρτηρία στο Δήμο που διέρχεται από την Τοπική Κοινότητα Καλεσιών, συνεχίζει συνδέοντας τις Κορφές, το Λουτράκι, τον Κρουσώνα και καταλήγει στον Σάρχο. Από την κεντρική αυτή οδική αρτηρία ξεκινούν ασφαλτόδρομοι αλλά και αγροτικές οδοί που διασχίζουν όλη τη Δημοτική Ενότητα Κρουσώνα.

Εξαιτίας του μεγάλου κυκλοφοριακού φόρτου, από επιβατικά αυτοκίνητα, τουριστικά λεωφορεία αλλά και βαρέων οχημάτων που μεταφέρουν προϊόντα σε όλη την Κρήτη, σε συνδυασμό με τις βροχοπτώσεις που εμφανίζονται στο Δήμο λόγω των μεγάλων ορεινών όγκων που διαθέτει, έχουν δημιουργηθεί μεγάλα προβλήματα στην ποιότητα του οδικού δικτύου. Σημαντικά προβλήματα είναι επίσης η έλλειψη φωτισμού και σήμανσης σε αρκετά σημεία του οδικού δικτύου.

Χαρτογραφική αποτύπωση του οδικού δικτύου του Δήμου Μαλεβιζίου (Εικόνα 11). Περισσότερες πληροφορίες στο ΠΑΡΑΡΤΗΜΑ 3.



Εικόνα 11 Χάρτης οδικού δικτύου Δήμου Μαλεβιζίου

[www.hc-crete.gr/7η-υπε/η-κρητη-μας-ηρακλειο-δημοι](http://www.hc-crete.gr/7η-υπε/η-κρητη-μας-ηρακλειο-δημοι)



#### A4. Χρήσεις γης Δήμου Μαλεβιζίου

Ο Δήμος Μαλεβιζίου καλύπτεται σε μεγαλύτερο ποσοστό από γεωργικές περιοχές, και πιο συγκεκριμένα από καλλιεργούμενες εκτάσεις και βοσκοτόπους σε ποσοστά 20,5% και 26% αντίστοιχα. Οι περισσότερες καλλιεργήσιμες εκτάσεις παρατηρούνται στη Δημοτική Ενότητα Γαζίου και δευτερευόντως στη Δημοτική Ενότητα Τυλίσου. Δασικές ημι-φυσικές εκτάσεις καλύπτουν επίσης σε σημαντικό ποσοστό (30,2%) το Δήμο. Σημαντική είναι τέλος η έκταση που καταλαμβάνουν οι περιοχές αστικής οικοδόμησης με ποσοστό 1,5 %, οι οποίες συγκεντρώνονται περισσότερο στη Δημοτική Ενότητα Γαζίου, κάτι που αιτιολογείται από την παρουσία του οικισμού του Γαζίου και την τουριστική ταυτότητα του Δήμου.

Οι χρήσεις γης όπως αυτές έχουν θεσμοθετηθεί στο Γενικό Πολεοδομικό Σχέδιο του πολεοδομικού συγκροτήματος Ηρακλείου (Εικόνα 12).

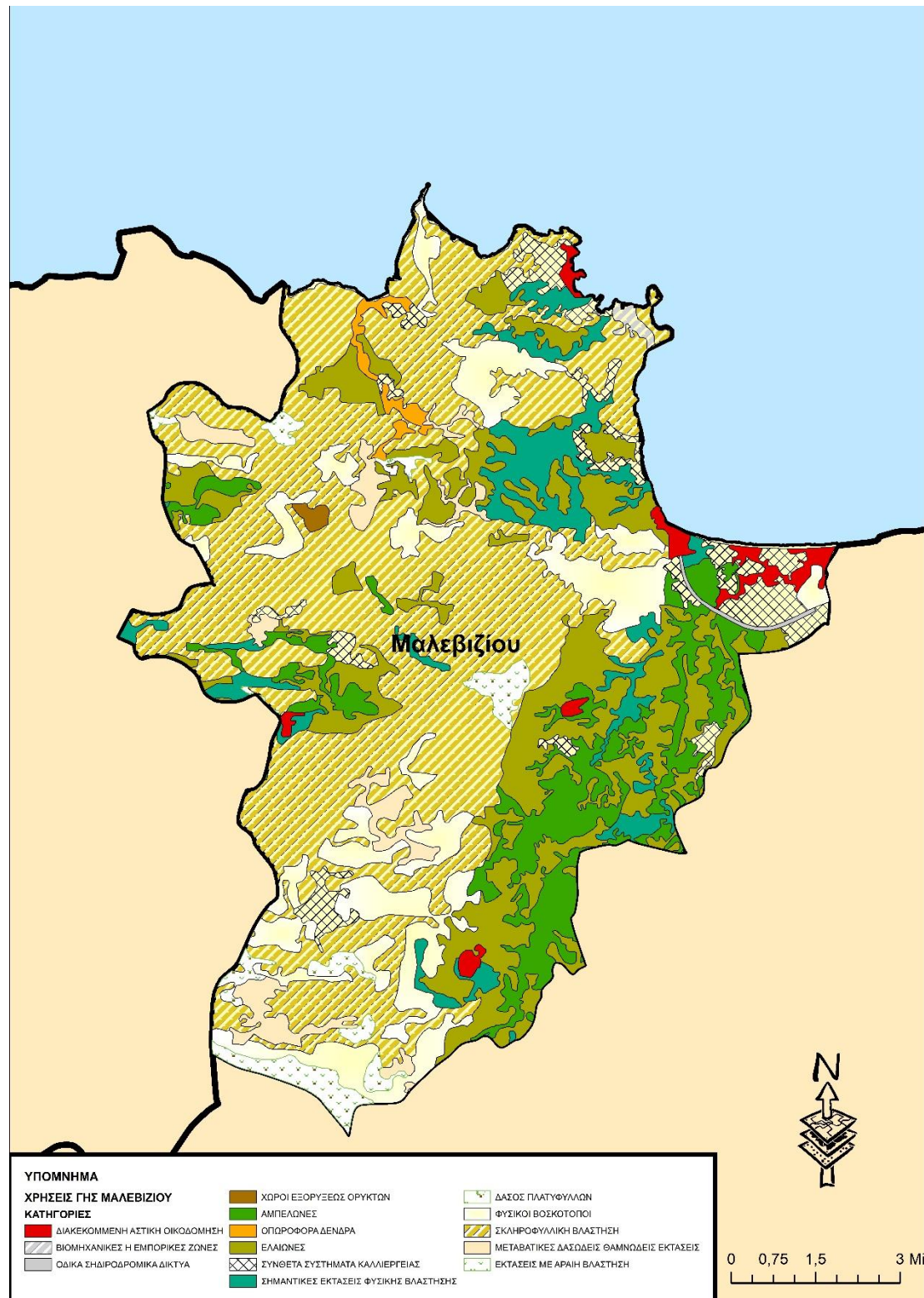

Εικόνα 12 Χρήσεις γης Δήμου Μαλεβιζίου

[www.hc-crete.gr/7η-υπε/η-κρητη-μας-ηρακλειο-δημοι](http://www.hc-crete.gr/7η-υπε/η-κρητη-μας-ηρακλειο-δημοι)

### A5. Επιχειρησιακή Ευθύνη Πυροσβεστικών Υπηρεσιών

Με στόχο την αποσαφήνιση και τον προσδιορισμό των ελάχιστων γεωγραφικών ενοτήτων στα οποία εκτιμάται η ημερήσια επικινδυνότητα στο Χάρτη Πρόβλεψης Κινδύνου Πυρκαγιάς, σε σχέση με τα διοικητικά όρια των φορέων τοπικής αυτοδιοίκησης και των ορίων επιχειρησιακής ευθύνης των Πυροσβεστικών Υπηρεσιών, η Διεύθυνση Σχεδιασμού και Αντιμετώπισης Εκτάκτων Αναγκών της ΓΓΠΠ εξέδωσε σειρά χαρτών στους οποίους αποτυπώνονται τα όρια επιχειρησιακής ευθύνης των:

A) Πυροσβεστικών Υπηρεσιών, Σταθμών και Κλιμακίων (Εικόνα 15),

B) τα όρια επιχειρησιακής ευθύνης των Πυροσβεστικών Υπηρεσιών, Σταθμών και Κλιμακίων σε αντιπαραβολή με τα διοικητικά όρια των Δασικών Υπηρεσιών (Εικόνα 16) και

Γ) τα όρια επιχειρησιακής ευθύνης των Πυροσβεστικών Υπηρεσιών, Σταθμών και Κλιμακίων σε αντιπαραβολή με τα διοικητικά όρια των Δήμων (Εικόνα 13, Εικόνα 14).

[www.civilprotection.gr/el/χάρτες-με-όρια-επιχειρησιακής-ευθύνης-πυροσβεστικών-υπηρεσιών](http://www.civilprotection.gr/el/χάρτες-με-όρια-επιχειρησιακής-ευθύνης-πυροσβεστικών-υπηρεσιών)

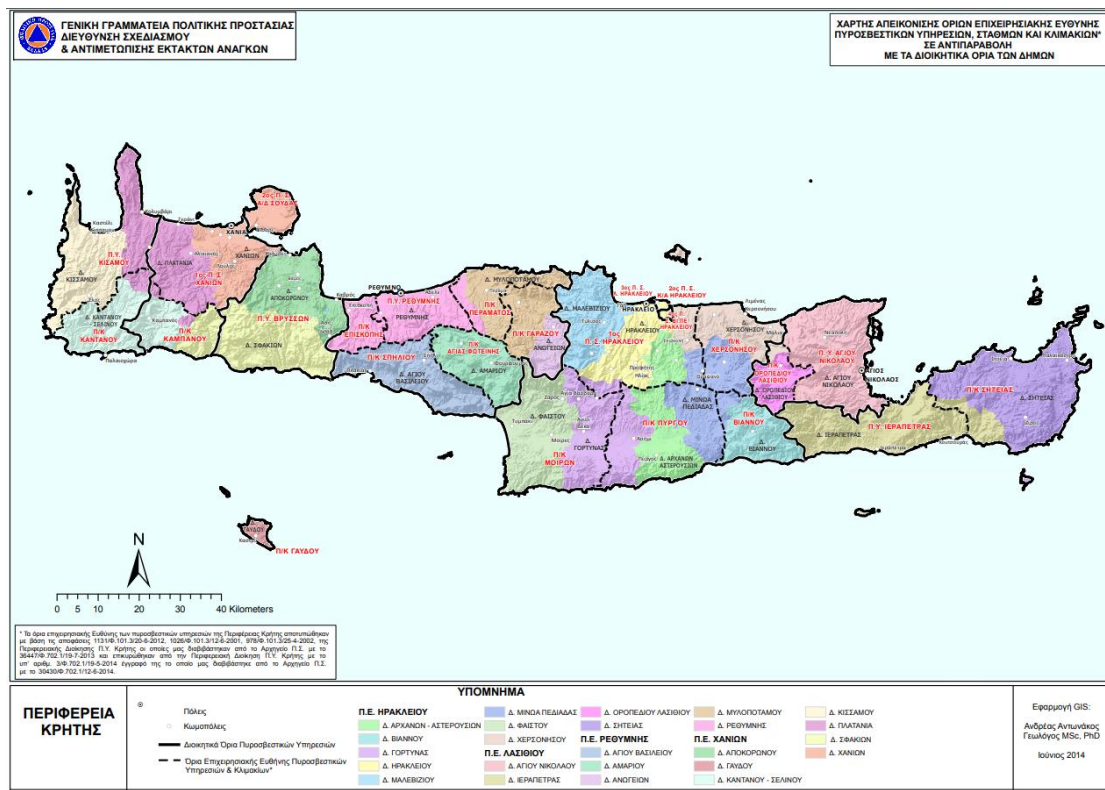

Εικόνα 13 Όρια επιχειρησιακής ευθύνης των Πυροσβεστικών Υπηρεσιών, Σταθμών και Κλιμακίων σε αντιπαραβολή με τα διοικητικά όρια των Δήμων



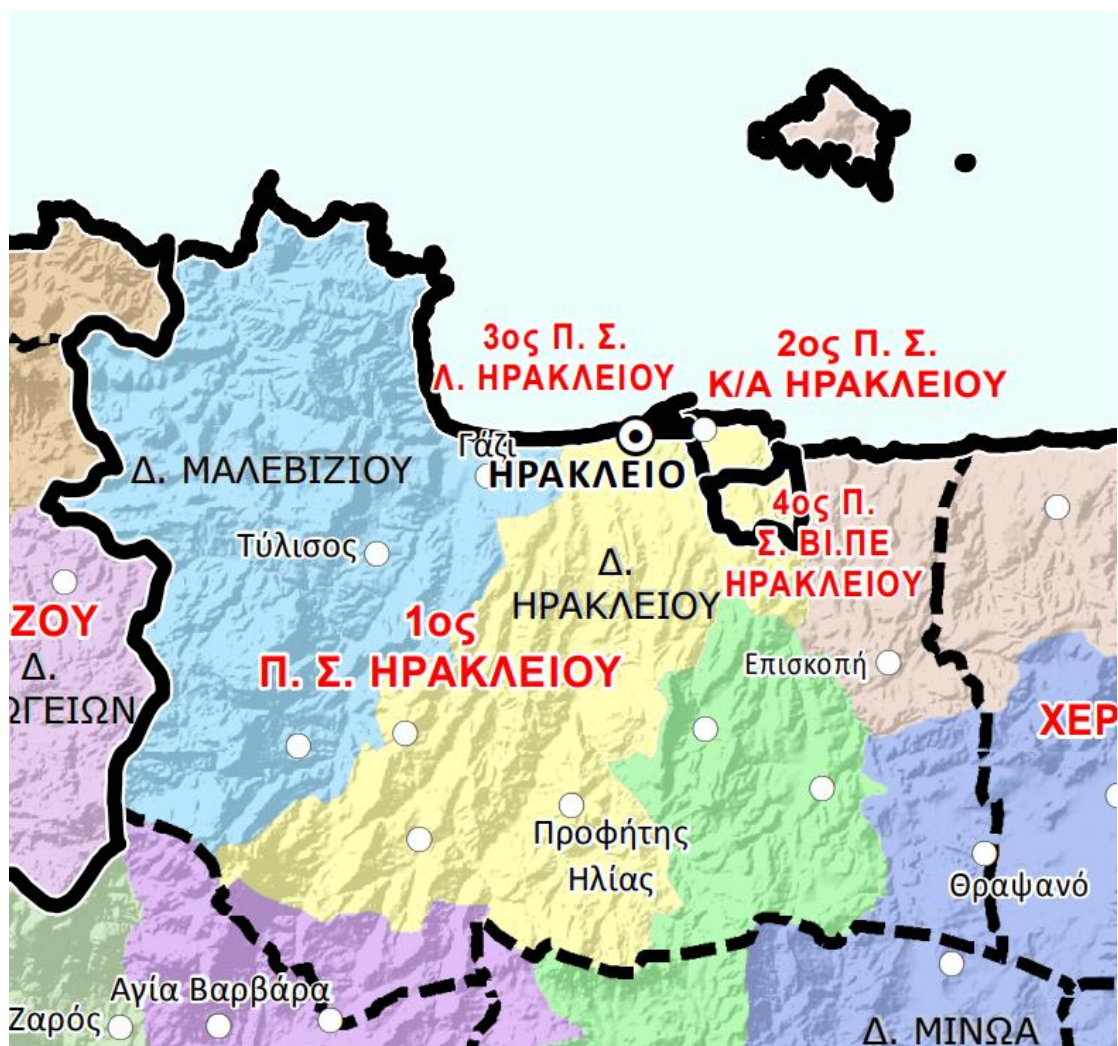

\* Τα όρια επιχειρησιακής Ευθύνης των πυροσβεστικών υπηρεσιών της Περιφέρειας Κρήτης αποτυπώθηκαν με βάση τις αποφάσεις 1131/Φ.101.3/20-6-2012, 1026/Φ.101.3/12-6-2001, 978/Φ.101.3/25-4-2002, της Περιφερειακής Διοίκησης Π.Υ. Κρήτης οι οποίες μας διαβιβάστηκαν από το Αρχηγείο Π.Σ. με το 36447/Φ.702.1/19-7-2013 και επικυρώθηκαν από την Περιφερειακή Διοίκηση Π.Υ. Κρήτης με το υπ' αριθμ. 3/Φ.702.1/19-5-2014 έγγραφο της το οποίο μας διαβιβάστηκε από το Αρχηγείο Π.Σ. με το 30430/Φ.702.1/12-6-2014.

#### Π.Ε. ΗΡΑΚΛΕΙΟΥ

- Δ. ΑΡΧΑΝΩΝ - ΑΣΤΕΡΟΥΣΙΩΝ
- Δ. ΒΙΑΝΝΟΥ
- Δ. ΓΟΡΤΥΝΑΣ
- Δ. ΗΡΑΚΛΕΙΟΥ
- Δ. ΜΑΛΕΒΙΖΙΟΥ

- Πόλεις
- Κωμοπόλεις
- Διοικητικά Όρια Πυροσβεστικών Υπηρεσιών
- Όρια Επιχειρησιακής Ευθύνης Πυροσβεστικών Υπηρεσιών & Κλιμακίων





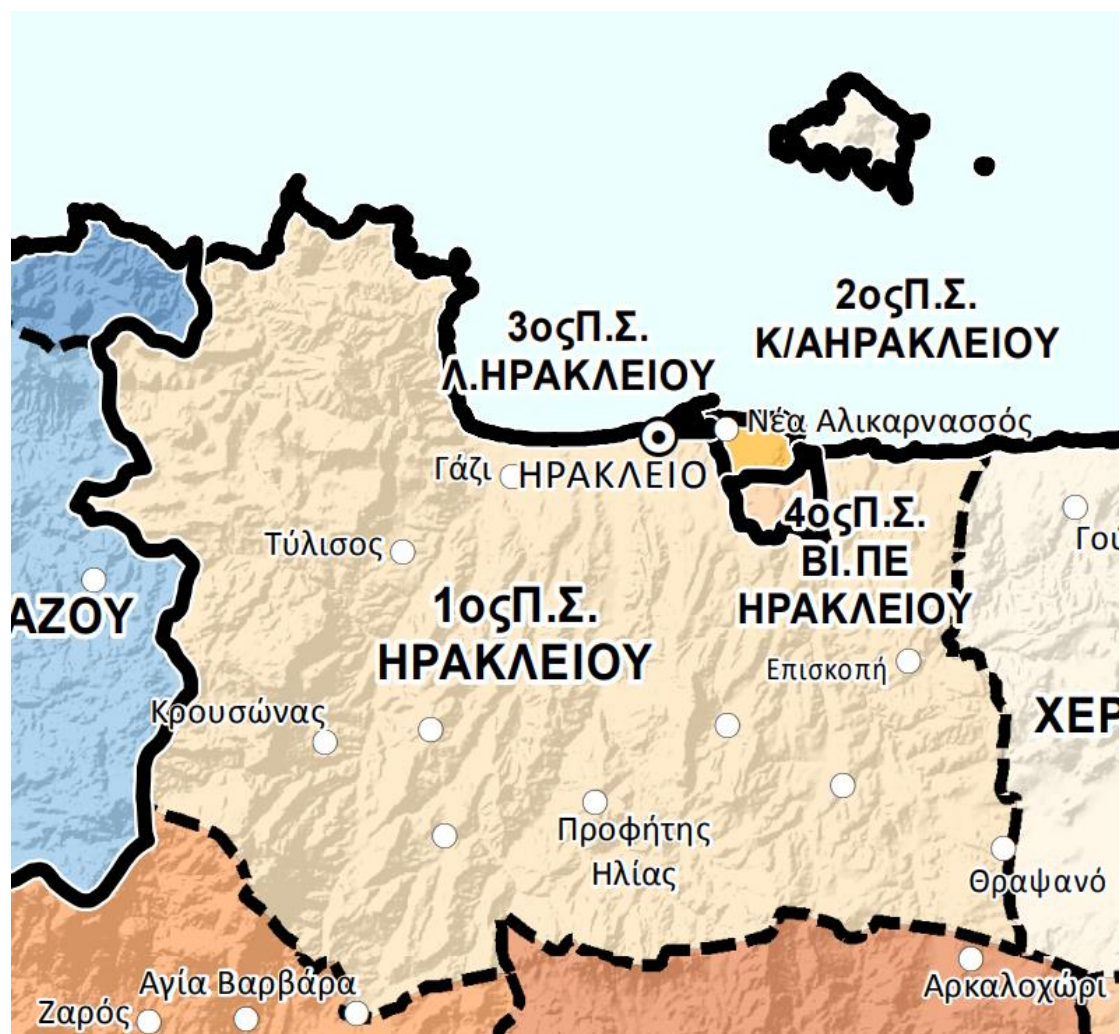



#### ΧΑΡΤΗΣ ΑΠΕΙΚΟΝΙΣΗΣ ΟΡΙΩΝ ΕΠΙΧΕΙΡΗΣΙΑΚΗΣ ΕΥΘΥΝΗΣ ΠΥΡΟΣΒΕΣΤΙΚΩΝ ΥΠΗΡΕΣΙΩΝ, ΣΤΑΘΜΩΝ ΚΑΙ ΚΛΙΜΑΚΙΩΝ\* ΣΕ ΑΝΤΙΠΑΡΑΒΟΛΗ ΜΕ ΤΑ ΔΙΟΙΚΗΤΙΚΑ ΟΡΙΑ ΤΩΝ ΔΗΜΩΝ

Εικόνα 14 Όρια επιχειρησιακής ευθύνης των Πυροσβεστικών Υπηρεσιών, Σταθμών και Κλιμακίων σε αντιπαραβολή με τα διοικητικά όρια των Δήμων



\* Τα όρια επιχειρησιακής Ευθύνης των πυροσβεστικών υπηρεσιών της Περιφέρειας Κρήτης αποτυπώθηκαν με βάση τις αποφάσεις 1131/Φ.101.3/20-6-2012, 1026/Φ.101.3/12-6-2001, 978/Φ.101.3/25-4-2002, της Περιφερειακής Διοίκησης Π.Υ. Κρήτης οι οποίες μας διαβιβάστηκαν από το Αρχηγείο Π.Σ. με το 36447/Φ.702.1/19-7-2013 και επικυρώθηκαν από την Περιφερειακή Διοίκηση Π.Υ. Κρήτης με το υπ' αριθμ. 3/Φ.702.1/19-5-2014 έγγραφό της το οποίο μας διαβιβάστηκε από το Αρχηγείο Π.Σ. με το 30430/Φ.702.1/12-6-2014.

#### Π.Ε. ΗΡΑΚΛΕΙΟΥ

	1ος Π. Σ. ΗΡΑΚΛΕΙΟΥ		Πόλεις
	Π/Κ ΧΕΡΣΟΝΗΣΟΥ		Κωμοπόλεις
	Π/Κ ΒΙΑΝΝΟΥ		Διοικητικά Όρια Πυροσβεστικών Υπηρεσιών
	Π/Κ ΜΟΙΡΩΝ		Όρια Επιχειρησιακής Ευθύνης Πυροσβεστικών Υπηρεσιών & Κλιμακίων
	Π/Κ ΠΥΡΓΟΥ		

### ΧΑΡΤΗΣ ΑΠΕΙΚΟΝΙΣΗΣ ΟΡΙΩΝ ΕΠΙΧΕΙΡΗΣΙΑΚΗΣ ΕΥΘΥΝΗΣ ΠΥΡΟΣΒΕΣΤΙΚΩΝ ΥΠΗΡΕΣΙΩΝ, ΣΤΑΘΜΩΝ ΚΑΙ ΚΛΙΜΑΚΙΩΝ

Εικόνα 15 Όρια επιχειρησιακής ευθύνης Πυροσβεστικών Υπηρεσιών, Σταθμών και Κλιμακίων



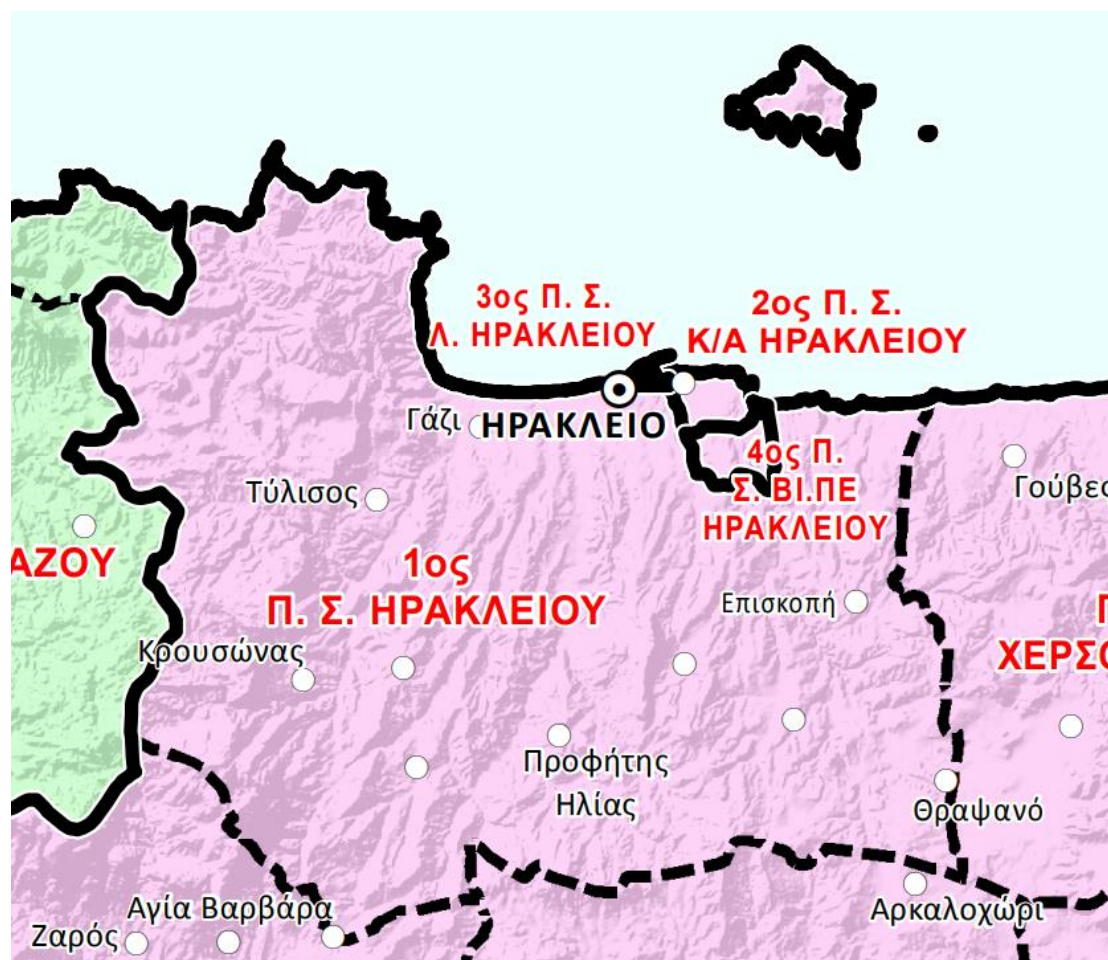

\* Τα όρια επιχειρησιακής Ευθύνης των πυροσβεστικών υπηρεσιών της Περιφέρειας Κρήτης αποτυπώθηκαν με βάση τις αποφάσεις 1131/Φ.101.3/20-6-2012, 1026/Φ.101.3/12-6-2001, 978/Φ.101.3/25-4-2002, της Περιφερειακής Διοίκησης Π.Υ. Κρήτης οι οποίες μας διαβιβάστηκαν από το Αρχηγείο Π.Σ. με το 36447/Φ.702.1/19-7-2013 και επικυρώθηκαν από την Περιφερειακή Διοίκηση Π.Υ. Κρήτης με το υπ' αριθμ. 3/Φ.702.1/19-5-2014 έγγραφο της το οποίο μας διαβιβάστηκε από το Αρχηγείο Π.Σ. με το 30430/Φ.702.1/12-6-2014.

<b>ΔΑΣΙΚΕΣ ΥΠΗΡΕΣΙΕΣ</b>	⊙ Πόλεις
Δ.Δ. ΗΡΑΚΛΕΙΟΥ	○ Κωμοπόλεις
Δ.Δ. ΛΑΣΙΘΙΟΥ	— Διοικητικά Όρια Πυροσβεστικών Υπηρεσιών
Δ.Δ. ΡΕΘΥΜΝΟΥ	- - Όρια Επιχειρησιακής Ευθύνης Πυροσβεστικών Υπηρεσιών & Κλιμακίων
Δ.Δ. ΧΑΝΙΩΝ	

**ΧΑΡΤΗΣ ΑΠΕΙΚΟΝΙΣΗΣ ΟΡΙΩΝ ΕΠΙΧΕΙΡΗΣΙΑΚΗΣ ΕΥΘΥΝΗΣ ΠΥΡΟΣΒΕΣΤΙΚΩΝ ΥΠΗΡΕΣΙΩΝ\*, ΣΤΑΘΜΩΝ ΚΑΙ ΚΛΙΜΑΚΙΩΝ ΣΕ ΑΝΤΙΠΑΡΑΒΟΛΗ ΜΕ ΤΑ ΔΙΟΙΚΗΤΙΚΑ ΟΡΙΑ ΔΑΣΙΚΩΝ ΥΠΗΡΕΣΙΩΝ**

Εικόνα 16 Όρια επιχειρησιακής ευθύνης των Πυροσβεστικών Υπηρεσιών, Σταθμών και Κλιμακίων σε αντιπαραβολή με τα διοικητικά όρια των Δασικών Υπηρεσιών

## ΠΑΡΑΡΤΗΜΑ Β1: ΜΝΗΜΟΝΙΟ ΕΝΕΡΓΕΙΩΝ ΔΗΜΟΥ ΜΑΛΕΒΙΖΙΟΥ ΓΙΑ ΤΗΝ ΑΝΤΙΜΕΤΩΠΙΣΗ ΕΚΤΑΚΤΩΝ ΑΝΑΓΚΩΝ

Το παρόν προσαρτάται στο ΣΧΕΔΙΟ ΑΝΤΙΜΕΤΩΠΙΣΗΣ ΕΚΤΑΚΤΩΝ ΑΝΑΓΚΩΝ ΚΑΙ ΑΜΕΣΗΣ/ΒΡΑΧΕΙΑΣ ΔΙΑΧΕΙΡΙΣΗΣ ΣΥΝΕΠΕΙΩΝ ΑΠΟ ΤΗΝ ΕΚΔΗΛΩΣΗ ΧΙΟΝΟΠΤΩΣΕΩΝ ΚΑΙ ΠΑΓΕΤΟΥ ΤΟΥ ΔΗΜΟΥ ΜΑΛΕΒΙΖΙΟΥ και αποτελεί αναπόσπαστο τμήμα του.

Στο παρόν ΠΑΡΑΡΤΗΜΑ Β1 παρατίθενται ειδικότερα:

- Μνημόνιο ενεργειών Δημάρχου Μαλεβιζίου.
- Μνημόνιο ενεργειών Αντιδημάρχου Μαλεβιζίου για θέματα Πολιτικής Προστασίας.
- Μνημόνιο ενεργειών Γραφείου Πολιτικής Προστασίας Δήμου Μαλεβιζίου.
- Μνημόνιο ενεργειών Τεχνικών Υπηρεσιών του Δήμου Μαλεβιζίου.
- Μνημόνιο ενεργειών Αυτοτελούς Τμήματος Κοινωνικής Προστασίας, Παιδείας, Πολιτισμού του Δήμου Μαλεβιζίου.
- Μνημόνιο ενεργειών Οικονομικών Υπηρεσιών του Δήμου Μαλεβιζίου.
- Μνημόνιο ενεργειών Προέδρων Δημοτικών / Τοπικών Κοινοτήτων Δήμου Μαλεβιζίου.
- Μνημόνιο ενεργειών Διεύθυνσης Διοικητικών Υπηρεσιών του Δήμου Μαλεβιζίου.
- Μνημόνιο ενεργειών Τηλεφωνικού Κέντρου Δήμου Μαλεβιζίου.
- Μνημόνιο ενεργειών ΔΕΥΑ Μαλεβιζίου.
- Μνημόνιο ενεργειών Γραμματέα Σ.Τ.Ο.

## Μνημόνιο ενεργειών Δημάρχου Μαλεβιζίου

Προπαρασκευαστικές δράσεις Δημάρχου Μαλεβιζίου

**Έκδοση Απόφασης ορισμού** υπευθύνων του Γραφείου Πολιτικής Προστασίας του Δήμου Μαλεβιζίου.

**Εντολή προς το Γραφείο Πολιτικής Προστασίας του Δήμου** για τη σύνταξη ή επικαιροποίηση του Σχεδίου Αντιμετώπισης Εκτάκτων Αναγκών και Άμεσης/Βραχείας Διαχείρισης Συνεπειών από την Εκδήλωση Χιονοπτώσεων και Παγετού του Δήμου Μαλεβιζίου, με βάση τις οδηγίες σχεδίασης της παραγράφου 15.2 του Γενικού Σχεδίου Αντιμετώπισης Εκτάκτων Αναγκών Εξαιτίας Δασικών Πυρκαγιών με την κωδική ονομασία «ΒΟΡΕΑΣ» (1η έκδοση),

**Εντολή προς τις Τεχνικές Υπηρεσίες του Δήμου** για τη συντήρηση εξοπλισμού και μέσων που θα χρησιμοποιηθούν για την αντιμετώπιση εκτάκτων αναγκών και την άμεση/βραχεία διαχείριση των συνεπειών μετά την εκδήλωση χιονοπτώσεων και παγετού

**Εντολή προς το Γραφείο Πολιτικής Προστασίας του Δήμου**, σε συνεργασία με τις **Τεχνικές Υπηρεσίες**, για την κατάρτιση μνημονίου συνεργασίας με ιδιωτικούς φορείς για την εξασφάλιση επιπλέον πόρων προς ενίσχυση του έργου τους στην αντιμετώπιση εκτάκτων αναγκών και τη διαχείριση των συνεπειών λόγω χιονοπτώσεων και παγετού.

**Έκδοση απόφασης συγκρότησης** του Συντονιστικού Τοπικού Οργάνου (ΣΤΟ) του Δήμου Μαλεβιζίου σύμφωνα με τα οριζόμενα στο αρθ.13, Ν.3013/2002.

**Εντολή προς τους Προέδρους Τοπικών Κοινοτήτων**, για την καταγραφή των μέσων και του ανθρώπινου δυναμικού, που μπορούν να συμβάλλουν στην αντιμετώπιση εκτάκτων αναγκών και την άμεση/βραχεία διαχείριση των συνεπειών μετά την εκδήλωση χιονοπτώσεων και παγετού, και την κοινοποίησή τους στο Γραφείο Πολιτικής Προστασίας του Δήμου.

**Συμμετοχή στο Συντονιστικό Όργανο Πολιτικής Προστασίας** της Περιφερειακής Ενότητας Ηρακλείου (ΣΟΠΠ), εφόσον προσκληθεί, για την επίλυση ζητημάτων συνεργασίας μεταξύ των εμπλεκόμενων φορέων στην αντιμετώπιση εκτάκτων αναγκών λόγω δασικών πυρκαγιών

**Εντολή προς την Υπηρεσία Πρόνοιας του Δήμου** για την τήρηση καταλόγου των ωφελούμενων του προγράμματος «Βοήθεια στο Σπίτι».

**Εντολή προς την Υπηρεσία Πρόνοιας του Δήμου** για την καταγραφή διαθέσιμων θερμαινόμενων χώρων για προστασία αστεγών.

**Εντολή προς το Γραφείο Πολιτικής Προστασίας του Δήμου** για τη διενέργεια άσκησης Πολιτικής Προστασίας για την εκπαίδευση του προσωπικού και την αξιολόγηση της επιχειρησιακής ετοιμότητας των υπηρεσιών του Δήμου έναντι δασικών πυρκαγιών, σύμφωνα με τις κατευθυντήριες οδηγίες της ΓΓΠΠ (παράγραφος 8.2.1 του παρόντος).

**Εντολή προς το Γραφείο Πολιτικής Προστασίας του Δήμου** για δράσεις ενημέρωσης του κοινού για τη λήψη μέτρων πρόληψης και αυτοπροστασίας από κινδύνους που προέρχονται από χιονοπτώσεις και παγετό.



Προπαρασκευαστική σύγκληση Συντονιστικού Τοπικού Οργάνου για την ετοιμότητα αντιμετώπισης κινδύνων από την εκδήλωση χιονοπτώσεων και παγετού

**Εντολή προς το Γραφείο Πολιτικής Προστασίας του Δήμου για τη σύγκληση του Συντονιστικού Τοπικού Οργάνου (ΣΤΟ)** στη φάση συνήθους ετοιμότητας για την επίλυση ζητημάτων συνεργασίας μεταξύ των εμπλεκόμενων φορέων στην αντιμετώπιση εκτάκτων αναγκών λόγω χιονοπτώσεων και παγετού, όπως επίσης και ζητημάτων που αφορούν τη συνεργασία με τις εθελοντικές οργανώσεις Πολιτικής Προστασίας.

**Προεδρεύει του Συντονιστικού Τοπικού Όργανο (ΣΤΟ)** στη φάση συνήθους ετοιμότητας για την επίλυση ζητημάτων συνεργασίας μεταξύ των εμπλεκόμενων φορέων στην αντιμετώπιση εκτάκτων αναγκών λόγω δασικών πυρκαγιών, όπως επίσης και ζητημάτων που αφορούν τη συνεργασία με τις εθελοντικές οργανώσεις Πολιτικής Προστασίας

**Ιεραρχεί και δρομολογεί**, κατά το μέρος που τον αφορά, τα μέτρα, έργα και δράσεις που προτάθηκαν στο ανωτέρω Συντονιστικό Τοπικό Όργανο

Δράσεις αυξημένης ετοιμότητας εν όψει επαπειλούμενου κινδύνου για την εκδήλωση χιονοπτώσεων και παγετού Δημάρχου Μαλεβιζίου

Ο Δήμαρχος Μαλεβιζίου μετά από την ενημέρωσή του από τον Γενικό Γραμματέα Πολιτικής Προστασίας προχωρά στις εξής δράσεις:

**Εντολή για ετοιμότητα του προσωπικού και των μέσων** του Δήμου Μαλεβιζίου

**Συμμετοχή στο Συντονιστικό Όργανο Πολιτικής Προστασίας της Περιφερειακής Ενότητας Ηρακλείου (ΣΟΠΠ)**, εφόσον προσκληθεί, για τη λήψη επιπρόσθετων μέτρων πρόληψης και ετοιμότητας Πολιτικής Προστασίας στα όρια της Περιφερειακής Ενότητας, προκειμένου να αντιμετωπιστούν άμεσα τυχόν προβλήματα που ενδέχεται να προκληθούν.

**Εντολή προς το Γραφείο Πολιτικής Προστασίας του Δήμου για τη σύγκληση του Συντονιστικού Τοπικού Οργάνου (ΣΤΟ)**, εφόσον κρίνει ότι είναι απαραίτητο

**Εντολή προς το Γραφείο Πολιτικής Προστασίας του Δήμου για ενημέρωση του κοινού** σε τοπικό επίπεδο, βάσει των οδηγιών αυτοπροστασίας και των δελτίων τύπου που εκδίδονται από τη Γενική Γραμματεία Πολιτικής Προστασίας, για την λήψη μέτρων αυτοπροστασίας από τους πολίτες για την εκδήλωση έντονων καιρικών φαινομένων (χιονοπτώσεων και παγετού).

**Εντολή προς το Γραφείο Πολιτικής Προστασίας του Δήμου για ενημέρωση** σε τοπικό επίπεδο, των αγροτών, κτηνοτρόφων και μελισσοκόμων για την αναμενόμενη εκδήλωση έντονων καιρικών φαινομένων

**Εντολή προς το Γραφείο Πολιτικής Προστασίας του Δήμου για έλεγχο** της πορείας υλοποίησης των προπαρασκευαστικών δράσεων που προβλέπονται στο Σχέδιο Αντιμετώπισης Εκτάκτων Αναγκών και Άμεσης/Βραχείας Διαχείρισης Συνεπειών από την Εκδήλωση Χιονοπτώσεων και Παγετού του Δήμου Μαλεβιζίου

**Εντολή προς την Υπηρεσία Πρόνοιας** του Δήμου για την διάθεση θερμαινόμενων χώρων για προστασία αστέγων

Δράσεις για την αντιμετώπιση εκτάκτων αναγκών μετά την εκδήλωση χιονοπτώσεων και παγετού Δημάρχου Μαλεβιζίου

**Συντονισμός δράσεων και διάθεσης του απαραίτητου δυναμικού και μέσων**, εντός των ορίων του Δήμου, για την αντιμετώπιση εκτάκτων αναγκών και τη διαχείριση συνεπειών λόγω χιονοπτώσεων και παγετού, σύμφωνα με το άρθρο 13 του Ν. 3013/2002

**Εντολή προς το Γραφείο Πολιτικής Προστασίας του Δήμου για άμεση κινητοποίηση** των υπαλλήλων του Γραφείου Πολιτικής Προστασίας του Δήμου, για συλλογή περαιτέρω πληροφοριών σχετικά με τις επιπτώσεις από την εκδήλωση χιονοπτώσεων και παγετού

**Εντολή προς τη Δ/νση Τεχνικών Υπηρεσιών για διάθεση προσωπικού και μέσων που διαθέτουν (μηχανήματα έργων, κλπ.)** για τον κατά προτεραιότητα αποχιονισμό τμημάτων του οδικού δικτύου αρμοδιότητας του Δήμου, κατόπιν σχετικού αιτήματος των φορέων (Π.Σ., ΕΚΑΒ, ΔΕΔΔΗΕ, κλπ) που επιχειρούν για διάσωση και απεγκλωβισμό ατόμων, παροχή ιατρικής βοήθειας, αποκατάσταση βλαβών, κλπ

**Συντονισμός της άμεσης υποστήριξης του έργου** των λοιπών επιχειρησιακά εμπλεκόμενων φορέων (Π.Σ., ΕΛ.ΑΣ., κλπ) στο έργο διάσωσης και απεγκλωβισμού με μέσα που διαθέτει ο Δήμος.

**Εντολή για συνδρομή προσωπικού και μέσων του Δήμου Μαλεβιζίου σε όμορους Δήμους** μετά από σχετική συνεννόηση με τους αρμόδιους Δημάρχους

**Εντολή προς το Γραφείο Πολιτικής Προστασίας του Δήμου για υποβολή αιτήματος συνδρομής** με υλικά και μέσα προς ενίσχυση του έργου του Δήμου στην αντιμετώπιση εκτάκτων αναγκών και τη διαχείριση των συνεπειών από την εκδήλωση χιονοπτώσεων και παγετού, από όμορους Δήμους, την οικεία Περιφέρεια, Αποκεντρωμένη Διοίκηση ή το ΚΕΠΠ

**Εντολή προς το Γραφείο Πολιτικής Προστασίας του Δήμου** για την ενεργοποίηση, εφόσον συντρέχουν λόγοι, του Μητρώου Εργοληπτών για την αντιμετώπιση εκτάκτων αναγκών του Δήμου για την διάθεση επιπλέον πόρων στις αρμόδιες υπηρεσίες χειμερινής συντήρησης του Δήμου, σε περίπτωση που τα διαθέσιμα μέσα και τα υλικά του προγράμματος χειμερινής συντήρησης δεν επαρκούν για την άμεση αντιμετώπιση χιονοπτώσεων και παγετού στο οδικό δίκτυο αρμοδιότητας του Δήμου

**Εντολή προς το Γραφείο Πολιτικής Προστασίας του Δήμου** για την ενεργοποίηση, εφόσον συντρέχουν λόγοι, του Μητρώου Εργοληπτών για την αντιμετώπιση εκτάκτων αναγκών του Δήμου για την διάθεση επιπλέον πόρων για την υποστήριξη του έργου των λοιπών επιχειρησιακά εμπλεκόμενων φορέων (Π.Σ., ΕΛ.ΑΣ., Δήμοι, ΔΕΔΔΗΕ, κλπ), κατόπιν σχετικού αιτήματος, σε περίπτωση που τα άμεσα διαθέσιμα μέσα του Δήμου δεν επαρκούν

Εντολή του Δημάρχου προς το Γραφείο Πολιτικής Προστασίας του Δήμου για σύγκληση του ΣΤΟ, εφόσον κρίνεται αναγκαίο

**Ενημέρωση του οικείου Περιφερειάρχη Ηρακλείου** για την τρέχουσα κατάσταση

**Αίτημα στον Περιφερειάρχη Ηρακλείου** για την κήρυξη της περιοχής που πλήττεται σε κατάσταση έκτακτης ανάγκης, εφόσον συντρέχουν λόγοι

**Έκδοση απόφασης διακοπής μαθημάτων**, λόγω έκτακτων συνθηκών εντός των διοικητικών ορίων του Δήμου Μαλεβιζίου σε συνεργασία με την Περιφερειακή Διεύθυνση

Πρωτοβάθμιας και Δευτεροβάθμιας Εκπαίδευσης και τον Περιφερειάρχη Ηρακλείου, αν κρίνεται απαραίτητο (αρθ. 94 παρ. 4.27 του Ν.3852/2010)

Εντολή προς το Γραφείο Πολιτικής Προστασίας του Δήμου για παραμονή, μερική αποκλιμάκωση ή ολική αποκλιμάκωση των πόρων που έχουν διατεθεί

**Εντολή προς το Γραφείο Πολιτικής Προστασίας του Δήμου** για την ενεργοποίηση εθελοντικών οργανώσεων πολιτικής προστασίας που δραστηριοποιούνται στο Δήμο για υποστηρικτικές δράσεις στο έργο του

**Ενημέρωση κοινού για δράσεις πολιτικής προστασίας** που δρομολογούνται από το Δήμο για την αντιμετώπιση εκτάκτων αναγκών και την άμεση/βραχεία διαχείριση των συνεπειών από την εκδήλωση χιονοπτώσεων και παγετού, καθώς και για τη λήψη μέτρων αυτοπροστασίας

*Δράσεις για την άμεση/βραχεία διαχείριση συνεπειών Δημάρχου Μαλεβιζίου*

**Εκτίμηση του αριθμού των πολιτών στην περιοχή ευθύνης τους**, για τους οποίους θα χρειαστεί προσωρινή φιλοξενία σε στεγασμένους θερμαινόμενους χώρους (τουριστικά καταλύματα, κλπ) που λόγω χιονοπτώσεων και παγετού η διαμονή στις κατοικίες τους έχει καταστεί αδύνατη, λόγω πολυήμερης διακοπής δικτύων παροχής ηλεκτρικού ρεύματος και ύδρευσης, ιδίως σε ορεινές και απομακρυσμένες περιοχές, και ενημέρωση του οικείου Περιφερειάρχη Ηρακλείου για τον εν λόγω εκτιμώμενο αριθμό

**Εντολή προς το Γραφείο Πολιτικής Προστασίας του Δήμου** για την δρομολόγηση δράσεων για την παροχή βοήθειας (φαρμακευτικό υλικό, καύσιμα, τρόφιμα, είδη πρώτης ανάγκης) σε κατοίκους που έχουν αποκλειστεί λόγω πολυήμερης διακοπής της κυκλοφορίας στο οδικό δίκτυο εξαιτίας χιονοπτώσεων και παγετού, με την συνδρομή του Π.Σ.

**Εντολή προς το Γραφείο Πολιτικής Προστασίας του Δήμου** για την ενεργοποίηση, εφόσον συντρέχουν λόγοι, του Μητρώου Εργοληπτών με ιδιωτικούς φορείς για την εξασφάλιση επιπλέον πόρων για την άμεση/βραχεία διαχείριση συνεπειών λόγω χιονοπτώσεων και παγετού

**Εντολή στις Τεχνικές Υπηρεσίες, στη Δ/ση Καθαριότητας, Περιβάλλοντος και Πρασίνου καθώς και στην ΔΕΥΑ του Δήμου** για άμεση αποκατάσταση της λειτουργίας υποδομών αρμοδιότητάς τους (δίκτυα ύδρευσης, οδικό δίκτυο, κλπ), η λειτουργία των οποίων παρουσιάζει δυσχέρειες ή διακόπηκε λόγω χιονοπτώσεων και παγετού

**Συντονισμός δράσεων και διάθεσης του απαραίτητου δυναμικού και μέσων**, εντός των ορίων του Δήμου, για την άμεση/βραχεία διαχείριση συνεπειών λόγω χιονοπτώσεων και παγετού, σύμφωνα με το άρθρο 13 του Ν. 3013/2002

**Εντολή προς το Γραφείο Πολιτικής Προστασίας του Δήμου** για παραμονή, μερική αποκλιμάκωση ή ολική αποκλιμάκωση των πόρων που έχουν διατεθεί για την αντιμετώπιση εκτάκτων αναγκών και τη διαχείριση των συνεπειών λόγω χιονοπτώσεων και παγετού

## Μνημόνιο ενεργειών Αντιδημάρχου Μαλεβιζίου για θέματα Πολιτικής Προστασίας

Προπαρασκευαστικές δράσεις Αντιδημάρχου Μαλεβιζίου

**Συνδράμει τον Δήμαρχο** τον Δήμαρχο στο έργο του και παρακολουθεί την υλοποίηση των προπαρασκευαστικών δράσεων πολιτικής προστασίας του Δήμου Μαλεβιζίου σε συνεργασία με το Γραφείο Πολιτικής Προστασίας του Δήμου και τις λοιπές αρμόδιες οργανικές μονάδες του Δήμου.

Προπαρασκευαστική σύγκληση Συντονιστικού Τοπικού Οργάνου του Δήμου Μαλεβιζίου (ΣΤΟ) για την ετοιμότητα αντιμετώπισης κινδύνων από την εκδήλωση δασικών πυρκαγιών

**Συνδράμει τον Δήμαρχο** στο Συντονιστικό Τοπικό Όργανο (ΣΤΟ) και δύναται να τον **αντικαθιστά**, κατόπιν σχετικής εξουσιοδότησης από τον Δήμαρχο, σε περίπτωση κωλύματος ή απουσίας του.

Δράσεις αυξημένης ετοιμότητας για τις περιοχές που το επόμενο 24-ωρο είναι μεγάλη η επικινδυνότητα εκδήλωσης και εξάπλωσης δασικών πυρκαγιών Αντιδημάρχου Μαλεβιζίου

**Συνδράμει τον Δήμαρχο** στο έργο του και παρακολουθεί την υλοποίηση των μέτρων αυξημένης ετοιμότητας του Δήμου Μαλεβιζίου, σε συνεργασία με το Γραφείο Πολιτικής Προστασίας του Δήμου και τις λοιπές αρμόδιες οργανικές μονάδες του Δήμου.

Δράσεις για την αντιμετώπιση εκτάκτων αναγκών μετά την εκδήλωση δασικών πυρκαγιών Αντιδημάρχου Μαλεβιζίου

**Συνδράμει τον Δήμαρχο** στο έργο του συντονισμού δράσεων και διάθεσης του απαραίτητου δυναμικού και μέσων, εντός των ορίων του Δήμου, για την αντιμετώπιση εκτάκτων αναγκών και τη διαχείριση των συνεπειών λόγω δασικών πυρκαγιών,

**Παρακολουθεί την υλοποίηση των δράσεων** του Δήμου Μαλεβιζίου στην αντιμετώπιση κινδύνων λόγω δασικών πυρκαγιών μετά την εκδήλωσή τους, σε συνεργασία με το Γραφείο Πολιτικής Προστασίας του Δήμου και τις λοιπές αρμόδιες οργανικές μονάδες του Δήμου

Δράσεις για την άμεση/βραχεία διαχείριση των συνεπειών Αντιδημάρχου Μαλεβιζίου

**Συνδράμει τον Δήμαρχο** στο έργο του συντονισμού δράσεων και διάθεσης του απαραίτητου δυναμικού και μέσων, εντός των ορίων του Δήμου, για την άμεση/βραχεία διαχείριση συνεπειών,

**Παρακολουθεί την υλοποίηση των δράσεων** του Δήμου Μαλεβιζίου για την άμεση/βραχεία διαχείριση συνεπειών, σε συνεργασία με το Γραφείο Πολιτικής Προστασίας του Δήμου και τις λοιπές αρμόδιες οργανικές μονάδες του Δήμου

## Μνημόνιο ενεργειών Γραφείου Πολιτικής Προστασίας του Δήμου Μαλεβιζίου Προπαρασκευαστικές δράσεις Γραφείου Πολιτικής Προστασίας του Δήμου Μαλεβιζίου

**Καταγραφή των επιχειρησιακά διαθέσιμων πόρων** του Δήμου, που δύναται να διατεθούν στα πλαίσια εφαρμογής του παρόντος σχεδίου.

**Σύνταξη ή επικαιροποίηση του Σχεδίου Αντιμετώπισης Εκτάκτων Αναγκών Άμεσης/Βραχείας Διαχείρισης Συνεπειών από την Εκδήλωση Χιονοπτώσεων και Παγετού του Δήμου Μαλεβιζίου**, με βάση τις οδηγίες σχεδίασης της παραγράφου 14.2 του Γενικού Σχεδίου Αντιμετώπισης Εκτάκτων Αναγκών Εξαιτίας Δασικών Πυρκαγιών με την κωδική ονομασία «ΒΟΡΕΑΣ» (1<sup>η</sup> έκδοση) και υποβολή του στην Εκτελεστική Επιτροπή του Δήμου προκειμένου να εγκριθεί από το Δημοτικό Συμβούλιο.

**Σύνταξη ή επικαιροποίηση μνημονίων ενεργειών (ΠΑΡΑΤΗΜΑ Β)**, σε συνεργασία με τις εμπλεκόμενες υπηρεσίες του Δήμου, στα οποία να προσδιορίζονται οι επιχειρησιακά υπεύθυνοι υπάλληλοι, ο ρόλος και οι δράσεις αυτών για την αντιμετώπιση εκτάκτων αναγκών. Στα πλαίσια αυτά συντάσσονται τηλεφωνικοί κατάλογοι με τηλέφωνα και θέσεις υπευθύνων των Δήμων τα οποία και κοινοποιούνται στις κατά τόπους αρμόδιες υπηρεσίες του ΠΣ και της ΕΛΑΣ.

**Κοινοποίηση του επικαιροποιημένου Παραρτήματος Β**, στις αρμόδιες κατά τόπους Διοικήσεις του Πυροσβεστικού Σώματος και της Ελληνικής Αστυνομίας, για λόγους άμεσης κινητοποίησης και πληρέστερης ενημέρωσής τους.

**Εξασφάλιση επικοινωνίας** με το Κέντρο Επιχειρήσεων της Γενικής Γραμματείας Πολιτικής Προστασίας και των λοιπών εμπλεκόμενων φορέων σε τοπικό επίπεδο.

**Μέριμνα για τη συνεργασία** των Τεχνικών Υπηρεσιών του Δήμου με την τοπική Πυροσβεστική Υπηρεσία προκειμένου να εξασφαλίζεται η συμβατότητα εξοπλισμού και μέσων που διαθέτει ο Δήμος προς υποστήριξη του έργου του ΠΣ.

**Κατάρτιση, σε συνεργασία με τις Τεχνικές Υπηρεσίες του Δήμου, μνημονίου συνεργασίας** με ιδιωτικούς φορείς για την εξασφάλιση επιπλέον πόρων προς ενίσχυση του έργου του Δήμου στην αντιμετώπιση εκτάκτων αναγκών και τη διαχείριση των συνεπειών, για την περίπτωση που δεν επαρκούν οι πόροι του Δήμου.

**Καθορισμός χώρων συγκέντρωσης του πληθυσμού**, μετά από σχετική συνεννόηση με την οικεία Περιφέρεια, σε περιπτώσεις εκτάκτων αναγκών (χώροι καταφυγής).

**Μέριμνα για τη σύγκληση του Συντονιστικού Τοπικού Οργάνου (ΣΤΟ)** του Δήμου κατόπιν εντολής του Δημάρχου

**Ενημέρωση του κοινού** για τη λήψη μέτρων πρόληψης και αυτοπροστασίας από κινδύνους που προέρχονται από χιονοπτώσεις και παγετό

**Προγραμματισμός διενέργειας άσκησης Πολιτικής Προστασίας** για την εκπαίδευση του προσωπικού και την αξιολόγηση της επιχειρησιακής ετοιμότητας των υπηρεσιών του Δήμου έναντι δασικών πυρκαγιών, σύμφωνα με τις κατευθυντήριες οδηγίες της ΓΓΠΠ (παράγραφος 8.2.1 του παρόντος).

Προπαρασκευαστική σύγκληση Συντονιστικού Τοπικού Οργάνου για την ετοιμότητα αντιμετώπισης κινδύνων από την εκδήλωση δασικών πυρκαγιών

**Συγκαλεί**, κατόπιν εντολής του Δημάρχου, το Συντονιστικό Τοπικό Όργανο (ΣΤΟ) στη φάση συνήθους ετοιμότητας για την επίλυση ζητημάτων συνεργασίας μεταξύ των εμπλεκόμενων φορέων στην αντιμετώπιση εκτάκτων αναγκών, όπως επίσης και ζητημάτων που αφορούν τη συνεργασία με τις εθελοντικές οργανώσεις Πολιτικής Προστασίας

**Προχωρά** στη διαμόρφωση του τελικού σχεδιασμού του Δήμου Μαλεβιζίου για πρόληψη και ετοιμότητα για την αντιμετώπιση κινδύνων, σύμφωνα με τις υποδείξεις του Δημάρχου Μαλεβιζίου και με βάση τα μέτρα, έργα και δράσεις που προτάθηκαν στο ανωτέρω Συντονιστικό Τοπικό Όργανο,.

Δράσεις αυξημένης ετοιμότητας εν όψει επαπειλούμενου κινδύνου για την εκδήλωση χιονοπτώσεων και παγετού Γραφείου Πολιτικής Προστασίας του Δήμου Μαλεβιζίου

**Σύγκληση** του Συντονιστικού Τοπικού Οργάνου (ΣΤΟ) κατόπιν εντολής του Δημάρχου

**Επικαιροποίηση** καταλόγου των άμεσα διαθέσιμων επιχειρησιακών μέσων που έχει ο Δήμος, καθώς και των μέσων που δύναται να διατεθούν μέσω του μνημονίου συνεργασίας με ιδιωτικούς φορείς για την αντιμετώπιση εκτάκτων αναγκών και τη διαχείριση των συνεπειών λόγω χιονοπτώσεων και παγετού και ενημέρωση του Δημάρχου

**Ενημέρωση** σε τοπικό επίπεδο, βάσει των οδηγιών αυτοπροστασίας και των δελτίων τύπου που εκδίδονται από τη Γενική Γραμματεία Πολιτικής Προστασίας, για την λήψη μέτρων αυτοπροστασίας από τους πολίτες για την εκδήλωση έντονων καιρικών φαινομένων (χιονοπτώσεων και παγετού).

**Ενημέρωση** σε τοπικό επίπεδο τους αγρότες, κτηνοτρόφους και μελισσοκόμους για την αναμενόμενη εκδήλωση έντονων καιρικών φαινομένων σε συνεργασία με το γραφείο Αγροτικής Ανάπτυξης.

**Υποστήριξη** στην Υπηρεσία Πρόνοιας του Δήμου στην υλοποίηση της δράσης που αφορά στην διάθεση θερμαινόμενων χώρων για προστασία αστέγων

Δράσεις για την αντιμετώπιση εκτάκτων αναγκών μετά την εκδήλωση χιονοπτώσεων Γραφείου Πολιτικής Προστασίας του Δήμου Μαλεβιζίου

**Άμεση ενημέρωση της Δ/σης Τεχνικών Υπηρεσιών και της Δ/σης Καθαριότητας, Περιβάλλοντος και Πρασίνου** που εμπλέκονται σε αρχικό στάδιο, με στόχο την άμεση κινητοποίησή τους, μετά από σχετική εντολή Δημάρχου

**Συνεχής επικοινωνία με τη Διεύθυνση Αστυνομίας Ηρακλείου , το Αστυνομικό Τμήμα Μαλεβιζίου και την Π.Υ. Ηρακλείου** για τη συλλογή περαιτέρω πληροφοριών που συνδέονται με τις επιπτώσεις των χιονοπτώσεων και του παγετού

**Άμεση επικοινωνία** με το Τμήμα Πολιτικής Προστασίας της Περιφερειακής Ενότητας Ηρακλείου, τη Δ/ση Πολιτικής Προστασίας της Περιφέρειας Ηρακλείου και τη Δ/ση Πολιτικής Προστασίας της Αποκεντρωμένης Διοίκησης Κρήτης για λόγους αμοιβαίας ενημέρωσης και συντονισμού στη διαχείριση πόρων



**Ενεργοποίηση του μνημονίου ενεργειών** για περιπτώσεις εκτάκτων αναγκών που προέρχονται από την εκδήλωση χιονοπτώσεων και παγετού

**Ενεργοποίηση** του Μητρώου Εργοληπτών **με ιδιωτικούς φορείς**, μετά από σχετική εντολή του Δημάρχου, για την εξασφάλιση επιπλέον πόρων για την ενίσχυση του έργου του Δήμου

**Ενεργοποίηση** του Μητρώου Εργοληπτών **με ιδιωτικούς φορείς**, μετά από σχετική εντολή του Δημάρχου, για την εξασφάλιση επιπλέον πόρων για την υποστήριξη του έργου των λοιπών επιχειρησιακά εμπλεκόμενων φορέων (Π.Σ., ΕΛ.ΑΣ., Δήμοι, ΔΕΔΔΗΕ, κλπ), κατόπιν σχετικού αιτήματος, σε περίπτωση που τα άμεσα διαθέσιμα μέσα του Δήμου δεν επαρκούν.

**Συλλογή πληροφοριών σχετικά με την εξέλιξη των επιχειρήσεων απεγκλωβισμού και διάσωσης** από την αρμόδια Πυροσβεστική Αρχή και **ενημέρωση του Δημάρχου**

**Υποβολή αιτήματος, μετά από σχετική εντολή Δημάρχου, για συνδρομή με υλικά και μέσα προς ενίσχυση του έργου του Δήμου** στην αντιμετώπιση εκτάκτων αναγκών και διαχείριση των συνεπειών λόγω χιονοπτώσεων και παγετού, από όμορους Δήμους, την οικεία Περιφέρεια και Αποκεντρωμένη Διοίκηση

**Τήρηση κατάστασης με τα διατιθέμενα μέσα και προσωπικό** που με εντολή Δημάρχου έχουν εμπλακεί για την αντιμετώπιση εκτάκτων αναγκών και τη διαχείριση των συνεπειών από την εκδήλωση χιονοπτώσεων και παγετού

**Μέριμνα για τη σύγκληση του Συντονιστικού Τοπικού Οργάνου (ΣΤΟ)** κατόπιν εντολής του Δημάρχου και σύμφωνα με τα οριζόμενα στο αρθ. 13, Ν.3013/2002

**Ενημέρωση του ΚΕΠΠ** σχετικά με την εξέλιξη των δράσεων του Δήμου για την αντιμετώπιση εκτάκτων αναγκών και τη διαχείριση των συνεπειών

**Ενημέρωση για την παραμονή, μερική αποκλιμάκωση ή ολική αποκλιμάκωση των πόρων** που έχουν διατεθεί με εντολή του Δημάρχου

**Ενεργοποίηση μετά από σχετική εντολή του Δημάρχου** εθελοντικών οργανώσεων πολιτικής προστασίας, που δραστηριοποιούνται στο Δήμο για υποστηρικτικές δράσεις στο έργο του Δήμου

**Ενημέρωση κοινού για δράσεις πολιτικής προστασίας** που δρομολογούνται από το Δήμο για την αντιμετώπιση εκτάκτων αναγκών και την άμεση/βραχεία διαχείριση των συνεπειών, καθώς και για τη λήψη μέτρων αυτοπροστασίας.

Δράσεις για την άμεση/βραχεία διαχείριση συνεπειών Γραφείου Πολιτικής Προστασίας του Δήμου Μαλεβιζίου

**Συλλέγει πληροφορίες και ενημερώνει το Δήμαρχο** για το συνολικό αριθμό των πολιτών που η διαμονή στις κατοικίες τους έχει καταστεί αδύνατη, λόγω πολυήμερης διακοπής δικτύων παροχής ηλεκτρικού ρεύματος και ύδρευσης.

**Δρομολογεί δράσεις** για την παροχή βοήθειας (φαρμακευτικό υλικό, καύσιμα, τρόφιμα, είδη πρώτης ανάγκης) σε κατοίκους που έχουν αποκλειστεί λόγω πολυήμερης διακοπής της κυκλοφορίας στο οδικό δίκτυο εξαιτίας χιονοπτώσεων και παγετού, με την συνδρομή του Π.Σ.



**Βρίσκει καταλύματα για τους πολίτες του Δήμου**, που η διαμονή στις κατοικίες τους έχει καταστεί αδύνατη, λόγω πολυήμερης διακοπής δικτύων παροχής ηλεκτρικού ρεύματος και ύδρευσης, σε συνεργασία με τη Δ/ση Πολιτικής Προστασίας της Περιφέρειας Ηρακλείου.

**Ενημερώνει τον Δήμαρχο για την παραμονή, μερική αποκλιμάκωση ή ολική αποκλιμάκωση των πόρων** που έχουν διατεθεί με εντολή του Δημάρχου για την αντιμετώπιση εκτάκτων αναγκών και τη διαχείριση συνεπειών λόγω χιονοπτώσεων και παγετού

**Ενεργοποιεί** εθελοντικές οργανώσεις πολιτικής προστασίας, που δραστηριοποιούνται στο Δήμο, για υποστηρικτικές δράσεις στο έργο του στην άμεση/βραχεία διαχείριση συνεπειών λόγω χιονοπτώσεων και παγετού

**Ενεργοποιεί μνημόνιο συνεργασίας με ιδιωτικούς φορείς**, μετά από σχετική εντολή του Δημάρχου, για την εξασφάλιση επιπλέον πόρων για την άμεση/βραχεία διαχείριση συνεπειών λόγω χιονοπτώσεων και παγετού

**Ενημερώνει το ΚΕΠΠ** σχετικά με την εξέλιξη των δράσεων αποκατάστασης και διαχείρισης των συνεπειών από την εκδήλωση χιονοπτώσεων και παγετού.

### Μνημόνιο ενεργειών Τεχνικών Υπηρεσιών του Δήμου Μαλεβιζίου

Προπαρασκευαστικές δράσεις Τεχνικών Υπηρεσιών του Δήμου Μαλεβιζίου

**Συντήρηση εξοπλισμού και μέσων** που θα χρησιμοποιηθούν στο σχέδιο χειμερινής συντήρησης στο οδικό δίκτυο και για την αντιμετώπιση εκτάκτων αναγκών και την άμεση/βραχεία διαχείριση των συνεπειών από την εκδήλωση χιονοπτώσεων και παγετού (έγκαιρη προμήθεια άλατος και αποθήκευση σε προστατευόμενο χώρο κ.λ.π.)

**Συνεργασία με το Γραφείο Πολιτικής Προστασίας του Δήμου στην κατάρτιση μνημονίου συνεργασίας με ιδιωτικούς φορείς** για την εξασφάλιση επιπλέον πόρων προς ενίσχυση του έργου του Δήμου στην αντιμετώπιση εκτάκτων αναγκών και τη διαχείριση των συνεπειών, για την περίπτωση που δεν επαρκούν οι πόροι του Δήμου

**Συνεργασία με το Γραφείο Πολιτικής Προστασίας του Δήμου στην καταγραφή των επιχειρησιακά διαθέσιμων μέσων** που διαθέτει ο Δήμος

Δράσεις αυξημένης ετοιμότητας εν όψει επαπειλούμενου κινδύνου για την εκδήλωση χιονοπτώσεων και παγετού Τεχνικών Υπηρεσιών του Δήμου Μαλεβιζίου

**Έλεγχος άμεσα διαθέσιμου εξοπλισμού και μέσων** που δύναται να χρησιμοποιηθούν για την αντιμετώπιση εκτάκτων αναγκών και διαχείριση των συνεπειών

**Ενημέρωση του Γραφείου Πολιτικής Προστασίας του Δήμου για τα άμεσα διαθέσιμα επιχειρησιακά μέσα** που διαθέτει ο Δήμος για την αντιμετώπιση εκτάκτων αναγκών και τη διαχείριση των συνεπειών

Δράσεις για την αντιμετώπιση εκτάκτων αναγκών μετά την εκδήλωσή δασικών πυρκαγιών Τεχνικών Υπηρεσιών του Δήμου Μαλεβιζίου

**Διενεργεί άμεσα οπτικό έλεγχο στα κτίρια του Δήμου** που στεγάζονται οι οργανικές μονάδες που εμπλέκονται στην εφαρμογή του παρόντος σχεδίου, για τη διαπίστωση ζημιών

**Μεριμνά για** τον κατά προτεραιότητα αποχιονισμό τμημάτων του οδικού δικτύου αρμοδιότητας του Δήμου, κατόπιν σχετικού αιτήματος των φορέων (Π.Σ., ΕΚΑΒ, ΔΕΔΔΗΕ, κλπ) που επιχειρούν για διάσωση και απεγκλωβισμό ατόμων, παροχή ιατρικής βοήθειας, αποκατάσταση βλαβών, κλπ

Δράσεις για την άμεση/βραχεία διαχείριση συνεπειών Τεχνικών Υπηρεσιών του Δήμου Μαλεβιζίου

**Αποστολή συνεργείων** για άμεσο έλεγχο και αποκατάσταση της λειτουργίας υποδομών αρμοδιότητάς τους (οδικό δίκτυο, τεχνικά έργα, κλπ).

Μνημόνιο ενεργειών Αυτοτελούς Τμήματος Κοινωνικής Προστασίας, Παιδείας, Πολιτισμού του Δήμου Μαλεβιζίου

Το Αυτοτελές Τμήμα Κοινωνικής Προστασίας, Παιδείας, Πολιτισμού Δήμου Μαλεβιζίου αποτελεί την Υπηρεσία Πρόνοιας του Δήμου Μαλεβιζίου.

Προπαρασκευαστικές δράσεις Υπηρεσίας Πρόνοιας του Δήμου Μαλεβιζίου

Σύσταση και συγκρότηση επιτροπών καταγραφής ζημιών του Δήμου Μαλεβιζίου για την χορήγηση οικονομικής ενίσχυσης σε όσους περιέρχονται σε κατάσταση ανάγκης (προνοιακό επίδομα)

Τήρηση καταλόγου των ωφελούμενων του προγράμματος «Βοήθεια στο Σπίτι» του Δήμου Μαλεβιζίου

Δράσεις στην αντιμετώπιση εκτάκτων αναγκών μετά την εκδήλωση δασικών πυρκαγιών Υπηρεσίας Πρόνοιας του Δήμου Μαλεβιζίου

Συλλέγει πληροφορίες, σε συνεργασία με τα συνεργεία της ΔΑΕΦΚ και των υπαλλήλων της Δ/σης Τεχνικών Υπηρεσιών, για τον αριθμό των πολιτών που θα χρειαστούν άμεση στέγαση, και ενημερώνει τον Δήμαρχο.

Δράσεις στην άμεση/βραχεία διαχείριση των συνεπειών Υπηρεσίας Πρόνοιας του Δήμου Μαλεβιζίου

**Αποστολή επιτροπών** για την καταγραφή και εκτίμηση ζημιών σε κατοικίες προκειμένου να χορηγηθούν οι προβλεπόμενες οικονομικές ενισχύσεις για την κάλυψη των πρώτων αναγκών τους, για επισκευές κύριας οικίας ή αντικατάσταση οικοσκευής

**Αποστολή αιτήματος** στη Διεύθυνση Οικονομικής και Αναπτυξιακής Πολιτικής / Τμήμα Επιχορηγήσεων Τ.Α. του Υπουργείου Εσωτερικών για χορήγηση οικονομικής ενίσχυσης σε όσους περιήλθαν σε κατάσταση ανάγκης

**Αποστολή** στην Περιφέρεια Κρήτης καταλόγου των αυτοψιών των πληγέντων κτιρίων για την υποβολή αιτήματος οριοθέτησης της πληγείσας περιοχής και χορήγησης στεγαστικής συνδρομής

### Μνημόνιο ενεργειών Δ/σης Οικονομικών Υπηρεσιών του Δήμου Μαλεβιζίου

Προπαρασκευαστικές δράσεις Δ/σης Οικονομικών Υπηρεσιών του Δήμου Μαλεβιζίου **Μέριμνα** για την αποτελεσματική διενέργεια όλων των νόμιμων διαδικασιών που απαιτούνται για την προμήθεια υλικών, εξοπλισμού και υπηρεσιών του Δήμου Μαλεβιζίου

**Μέριμνα** για την εξασφάλιση των οικονομικών πόρων για την υλοποίηση των δράσεων που προβλέπονται στο παρόν σχέδιο (συντήρηση και λειτουργία μηχανημάτων και εξοπλισμού, μίσθωση μηχανημάτων, πρόσληψη εποχιακού προσωπικού, προμήθεια υλικών κλπ.)

Τήρηση αρχείου συμβάσεων του Δήμου Μαλεβιζίου

Δράσεις στην αντιμετώπιση εκτάκτων αναγκών μετά την εκδήλωση δασικών πυραγιών Δ/σης Οικονομικών Υπηρεσιών του Δήμου Μαλεβιζίου

**Μεριμνά** για την εξασφάλιση των οικονομικών πόρων για την υλοποίηση των δράσεων που προβλέπονται στον αντίστοιχο σχεδιασμό των εμπλεκόμενων υπηρεσιακών μονάδων του Δήμου, σύμφωνα με το παρόν σχέδιο (συντήρηση και λειτουργία μηχανημάτων και εξοπλισμού, μίσθωση μηχανημάτων, πρόσληψη εποχιακού προσωπικού, προμήθεια υλικών κλπ.) και τις πρόσθετες ανάγκες που έχουν προκύψει.

Δράσεις στην άμεση/βραχεία διαχείριση των συνεπειών Δ/σης Οικονομικών Υπηρεσιών του Δήμου Μαλεβιζίου

**Διενεργεί με εντολή του Δημάρχου** τις διαδικασίες μίσθωσης καταλυμάτων για την προσωρινή στέγαση πολιτών (σύμφωνα με τις διαδικασίες που περιγράφονται στο ΠΑΡΑΡΤΗΜΑ Ε.

**Μεριμνά για την εξασφάλιση των οικονομικών πόρων** για την υλοποίηση των δράσεων που προβλέπονται στον αντίστοιχο σχεδιασμό των εμπλεκόμενων υπηρεσιακών μονάδων του Δήμου, σύμφωνα με το παρόν σχέδιο (συντήρηση και λειτουργία μηχανημάτων και εξοπλισμού, μίσθωση μηχανημάτων, πρόσληψη εποχιακού προσωπικού, προμήθεια υλικών κλπ.) και την κάλυψη των πρόσθετων αναγκών που έχουν προκύψει.

### Μνημόνιο ενεργειών Προέδρων Κοινοτήτων Δήμου Μαλεβιζίου

Προπαρασκευαστικές δράσεις Προέδρων Κοινοτήτων Δήμου Μαλεβιζίου

**Καταγραφή των μέσων και του ανθρώπινου δυναμικού** που μπορούν να συμβάλλουν στην αντιμετώπιση εκτάκτων αναγκών και την άμεση/βραχεία διαχείριση των συνεπειών και κοινοποίησή τους στο Γραφείο Πολιτικής Προστασίας του Δήμου

**Συνεργασία με το Γραφείο Πολιτικής Προστασίας** του Δήμου Μαλεβιζίου στη σύνταξη ή επικαιροποίηση του παρόντος Σχεδίου του Δήμου Μαλεβιζίου

Δράσεις στην αντιμετώπιση εκτάκτων αναγκών μετά την εκδήλωση δασικών πυρκαγιών Προέδρων Κοινοτήτων Δήμου Μαλεβιζίου

**Ενημερώνουν τον Δήμαρχο για την επικρατούσα κατάσταση** στην περιοχή αρμοδιότητάς τους (κατολισθήσεις, καταρρεύσεις κτιρίων, εγκλωβισμοί κλπ)

**Επικουρούν το έργο του Δημάρχου στην περίπτωση** που αποφασιστεί το μέτρο της οργανωμένης απομάκρυνσης πολιτών

**Συμμετέχουν στο Σ.Τ.Ο.**, εάν κληθούν.

Δράσεις στην άμεση/βραχεία διαχείριση των συνεπειών Προέδρων Κοινοτήτων Δήμου Μαλεβιζίου

Λαμβάνουν μέτρα για την άμεση αποκατάσταση των ζημιών επείγοντος χαρακτήρα στα δίκτυα ύδρευσης και αποχέτευσης και σε εξαιρετικές περιπτώσεις αναθέτουν την εκτέλεση των εργασιών αποκατάστασης ζημιών μικρής κλίμακας, εάν από την καθυστέρηση αποκατάστασης δημιουργείται άμεσος κίνδυνος για την επαρκή υδροδότηση της τοπικής κοινότητας, ενημερώνοντας εγγράφως για το λόγο αυτόν τον αρμόδιο Αντιδήμαρχο ή τον Πρόεδρο της ΔΕΥΑ.

Ενημερώνουν τον Δήμαρχο για πρόσθετες ανάγκες που έχουν προκύψει σε τοπικό επίπεδο.

Μνημόνιο ενεργειών Διεύθυνσης Διοικητικών Υπηρεσιών του Δήμου Μαλεβιζίου

Δράσεις στην αντιμετώπιση εκτάκτων αναγκών μετά την εκδήλωση δασικών πυρκαγιών Διεύθυνσης Διοικητικών Υπηρεσιών του Δήμου Μαλεβιζίου

**Μεριμνά** για την έκδοση όλων των διοικητικών πράξεων που απαιτούνται για τη λειτουργία των εμπλεκόμενων επιχειρησιακών μονάδων του Δήμου.

Δράσεις στην άμεση/βραχεία διαχείριση των συνεπειών Διεύθυνσης Διοικητικών Υπηρεσιών του Δήμου Μαλεβιζίου

**Μεριμνά** για την έκδοση όλων των διοικητικών πράξεων που απαιτούνται για τη λειτουργία των εμπλεκόμενων επιχειρησιακών μονάδων του Δήμου.

Μνημόνιο ενεργειών Τηλεφωνικού Κέντρου Δήμου Μαλεβιζίου

Δράσεις στην αντιμετώπιση εκτάκτων αναγκών μετά την εκδήλωση δασικών πυρκαγιών Τηλεφωνικού Κέντρου Δήμου Μαλεβιζίου

Καταγράφει προβλήματα που έχουν δημιουργηθεί (άρση εμποδίων πρόσβασης σε ιδιοκτησίες, κατολισθήσεις, διακοπή υδροδότησης κλπ) και τα προωθεί στις αρμόδιες υπηρεσίες του Δήμου Μαλεβιζίου

Καταγράφει αιτήματα πολιτών που θα χρειαστούν άμεση προσωρινή διαμονή και ενημερώνει τον Δήμαρχο και την Υπηρεσία Πρόνοιας του Δήμου Μαλεβιζίου

Κατόπιν εντολής Δημάρχου καταγράφει σε πίνακα (ΠΑΡΑΡΤΗΜΑ Λ) σύμφωνα με τα οριζόμενα στην παρ.3.4 του παρόντος, τα αιτήματα των πολιτών που επιθυμούν τον έλεγχο των κτιρίων τους και εν συνεχεία τον διαβιβάζει στη Γενική Διεύθυνση Αποκατάστασης Επιπτώσεων Φυσικών Καταστροφών (Γ.Δ.Α.Ε.Φ.Κ.), ώστε κλιμάκια της Γενικής Διεύθυνσης να διενεργήσουν ελέγχους.

Δράσεις στην άμεση/βραχεία διαχείριση των συνεπειών Τηλεφωνικού Κέντρου Δήμου Μαλεβιζίου

Καταγράφει και γνωστοποιεί στις αρμόδιες υπηρεσίες του Δήμου αιτήματα πολιτών για ζημιές που έχει υποστεί η οικοσκευή τους από την εκδήλωση δασικών πυρκαγιών

Παρέχει πληροφορίες σχετικές με τις διαδικασίες, τα δικαιολογητικά κλπ. που χρειάζονται ώστε να λάβουν οι πολίτες οικονομική ενίσχυση (προνοιακό επίδομα).

Μνημόνιο ενεργειών Δ.Ε.Υ.Α. Μαλεβιζίου

Δράσεις στην αντιμετώπιση εκτάκτων αναγκών μετά την εκδήλωση δασικών πυρκαγιών Δ.Ε.Υ.Α. Μαλεβιζίου

**Ελέγχει την παροχή πόσιμου νερού** (υδραγωγείο, δίκτυο διανομής, κλπ) και λαμβάνει μέτρα για τη διασφάλιση της ποιότητας του πόσιμου νερού.

Δράσεις στην άμεση/βραχεία διαχείριση των συνεπειών Δ.Ε.Υ.Α. Μαλεβιζίου

**Αποστολή συνεργείων** για άμεσο έλεγχο και αποκατάσταση της λειτουργίας τυχόν βλαβών στο δίκτυο ύδρευσης και αποχέτευσης.

Μνημόνιο ενεργειών Γραμματέα Σ.Τ.Ο.

Προπαρασκευαστική σύγκληση Συντονιστικού Τοπικού Οργάνου του Δήμου Μαλεβιζίου (ΣΤΟ) για την ετοιμότητα αντιμετώπισης κινδύνων

Διαβιβάζει τα πρακτικά του ΣΤΟ στο Γραφείο Πολιτικής Προστασίας του Δήμου Μαλεβιζίου, στους εκπροσωπούμενους στο ΣΤΟ φορείς, στη Δ/ση Πολιτικής Προστασίας της Περιφέρειας Κρήτης και στη Δ/ση Πολιτικής Προστασίας της Αποκεντρωμένης Διοίκησης Κρήτης, για την ενημέρωση του Περιφερειάρχη Κρήτης και του Συντονιστή Αποκεντρωμένης Διοίκησης, αντίστοιχα, στο πλαίσιο της αμοιβαίας συνεργασίας και διαλειτουργικότητας μεταξύ των φορέων Τοπικής Αυτοδιοίκησης.

## ΠΑΡΑΡΤΗΜΑ Γ: ΕΘΕΛΟΝΤΙΚΕΣ ΟΡΓΑΝΩΣΕΙΣ

Το παρόν προσαρτάται στο ΣΧΕΔΙΟ ΑΝΤΙΜΕΤΩΠΙΣΗΣ ΕΚΤΑΚΤΩΝ ΑΝΑΓΚΩΝ ΚΑΙ ΑΜΕΣΗΣ/ΒΡΑΧΕΙΑΣ ΔΙΑΧΕΙΡΙΣΗΣ ΣΥΝΕΠΕΙΩΝ ΑΠΟ ΤΗΝ ΕΚΔΗΛΩΣΗ ΧΙΟΝΟΠΤΩΣΕΩΝ ΚΑΙ ΠΑΓΕΤΟΥ ΤΟΥ ΔΗΜΟΥ ΜΑΛΕΒΙΖΙΟΥ και αποτελεί αναπόσπαστο τμήμα του.

Στο Δήμο Μαλεβιζίου δραστηριοποιούνται οι ακόλουθες Εθελοντικές Οργανώσεις:

#	ΕΠΩΝΥΜΙΑ	ΤΟΜΕΙΣ ΔΡΑΣΗΣ	ΥΠΕΥΘΥΝΟΣ ΕΘΕΛΟΝΤΙΚΗΣ ΟΡΓΑΝΩΣΗΣ	ΕΠΙΚΟΙΝΩΝΙΑ
1	Ελληνικός Ερυθρός Σταυρός – Σώμα Εθελοντών, Διασωστών και Ναυαγοσωστών Παράρτημα Ηρακλείου	Αρωγή και συμπαράσταση στα θύματα θεομηνιών και επιδημιών, ανθρωπιστική δραστηριότητα.	Στειακάκης Δημήτριος	6974813851 <a href="mailto:herakleion@samarites.gr">herakleion@samarites.gr</a>
2	Εθελοντική Οργάνωση «Ένωση Ραδιοερασιτεχνών Κρήτης»	Έκτακτες Ανάγκες ασκήσεις ετοιμότητας, κάλυψη επικοινωνίας.	Σταματάκης Παναγιώτης	6977987426 <a href="mailto:rasc@rasc.gr">rasc@rasc.gr</a>
3	Εθελοντική Οργάνωση Λέσχη Εφέδρων Ενόπλων Δυνάμεων (Λ.ΕΦ.Ε.Δ.) – Παράρτημα Ηρακλείου	Έκτακτες ανάγκες, συμμετοχή σε επιχειρήσεις έρευνας και διάσωσης μετά από ατυχήματα ή θεομηνίες. Συμμετοχή σε εκδηλώσεις κοινωνικού χαρακτήρα όπως αναδασώσεις και κατασβέσεις πυρκαγιών.	Λαμπράκης Γεώργιος	6980092710 6931601480 6906777528 <a href="mailto:lefedirakleiou@gmail.com">lefedirakleiou@gmail.com</a>
4	Εθελοντική Οργάνωση Παγκρήτιος Όμιλος Φουσκωτών Σκαφών «Π.Ο.Φ.Σ»	Πρώτες βοήθειες επιβίωσης, διάσωσης, C.P.R. , ναυτοσύνης, μηχανικής, ηλεκτρονικών ραδιοβοθημάτων, ασφαλούς οδήγησης και ρυμούλκησης, αγκυροβολίας, μετεωρολογίας, χαρτογράφησης, ναυσιπλοΐας.	Γιαβρίδης Δημήτριος Γεωργαντάς Γεώργιος	6936893030 <a href="mailto:info@pofs.gr">info@pofs.gr</a> <a href="mailto:dimitris@giavridis.gr">dimitris@giavridis.gr</a>
5	Σύνδεσμος Εθνοφυλάκων Ηρακλείου «ΔΑΣΚΑΛΟΓΙΑΝΝΗΣ»	Δραστηριότητες σε στρατιωτικά αντικείμενα, όσο και τις κοινωνικές δράσεις για προσφορά στον συνάνθρωπο, περιπολίες, εκπαιδεύσεις κ.τ.λ.	Τσιαμπάς Ιωάννης Κουτουμάνος Ευάγγελος	6982521325 <a href="mailto:info@daskalogiannis.gr">info@daskalogiannis.gr</a>

#	ΕΠΩΝΥΜΙΑ	ΤΟΜΕΙΣ ΔΡΑΣΗΣ	ΥΠΕΥΘΥΝΟΣ ΕΘΕΛΟΝΤΙΚΗΣ ΟΡΓΑΝΩΣΗΣ	ΕΠΙΚΟΙΝΩΝΙΑ
6	Εθελοντική Οργάνωση Διάσωσης “Ελληνική Ομάδα Διάσωσης” (Ε.Ο.Δ.) Παράρτημα Ν. Ηρακλείου	Συμμετέχει σε επιχειρήσεις Έρευνας και Διάσωσης σε περιπτώσεις έκτακτης ανάγκης και μαζικών καταστροφών.	Ζαχαριουδάκης Ευάγγελος	6959993910 <a href="mailto:info@eod-irakliou.gr">info@eod-irakliou.gr</a>
7	Εθελοντική Οργάνωση OFF ROAD CLUB Ηρακλείου	Κοινωνική προσφορά στην αντιμετώπιση εκτάκτων αναγκών (πυρκαγιές, πλημμύρες, θεομηνίες κλπ), η συμμετοχή σε ομάδες διάσωσης και κυρίως η εθελοντική συνεισφορά και εργασία στην προστασία της φύσεως και του δάσους.	Μαυράκης Σπύρος	6936861230 <a href="mailto:reisisil@otenet.gr">reisisil@otenet.gr</a>
8	ΕΘΕΛΟΝΤΕΣ ΠΡΟΤΕΚΤΑ ΗΡΑΚΛΕΙΟΥ ή Ε.Π.Η.	Παροχή βοήθειας σε θέματα Πολιτικής Προστασίας.	Μηλογιαννάκη Μαριάννα	6981836438 <a href="mailto:dpbampas@gmail.com">dpbampas@gmail.com</a> <a href="mailto:axasbabis@yahoo.com">axasbabis@yahoo.com</a> <a href="mailto:basakos@yahoo.gr">basakos@yahoo.gr</a> <a href="mailto:ethelontesprotekta@gmail.com">ethelontesprotekta@gmail.com</a>
9	Εθελοντική Οργάνωση «Παγκρήτιος Όμιλος Διάσχισης και Εξερεύνησης Φαραγγιών CANYONING»	Σύλλογος που ασχολείται με τα φαράγγια στο χώρο της Κρήτης και της Ελλάδας γενικότερα. Οι σχολές έχουν σκοπό τη διάδοση των τεχνικών διάσχισης φαραγγιών.	Μπρομοιράκης Ιωάννης	6997090307 <a href="mailto:crete.canyon@gmail.com">crete.canyon@gmail.com</a>



## ΠΑΡΑΡΤΗΜΑ Δ: ΜΗΤΡΩΟ ΕΡΓΟΛΗΠΤΩΝ ΓΙΑ ΤΗΝ ΑΝΤΙΜΕΤΩΠΙΣΗ ΕΚΤΑΚΤΩΝ ΑΝΑΓΚΩΝ

Το παρόν προσαρτάται στο ΣΧΕΔΙΟ ΑΝΤΙΜΕΤΩΠΙΣΗΣ ΕΚΤΑΚΤΩΝ ΑΝΑΓΚΩΝ ΚΑΙ ΑΜΕΣΗΣ/ΒΡΑΧΕΙΑΣ ΔΙΑΧΕΙΡΙΣΗΣ ΣΥΝΕΠΕΙΩΝ ΑΠΟ ΤΗΝ ΕΚΔΗΛΩΣΗ ΧΙΟΝΟΠΤΩΣΕΩΝ ΚΑΙ ΠΑΓΕΤΟΥ ΤΟΥ ΔΗΜΟΥ ΜΑΛΕΒΙΖΙΟΥ και αποτελεί αναπόσπαστο τμήμα του.

Μνημόνια συνεργασίας με ιδιωτικούς φορείς – κατάρτιση μητρώου εργοληπτών για την αντιμετώπιση εκτάκτων αναγκών

ΠΙΝΑΚΑΣ ΙΔΙΩΤΙΚΩΝ ΜΗΧΑΝΗΜΑΤΩΝ – ΟΧΗΜΑΤΩΝ ΣΤΗΝ ΠΕΡΙΟΧΗ ΕΥΘΥΝΗΣ ΤΟΥ ΔΗΜΟΥ

#	ΟΝΟΜΑΤΕΠΩΝΥΜΟ ΙΔΙΟΚΤΗΤΗ	ΕΔΡΑ	ΕΙΔΟΣ ΜΗΧΑΝΗΜΑΤΟΣ	ΤΗΛΕΦΩΝΟ
1	ΑΝΑΓΝΩΣΤΑΚΗΣ ΓΕΩΡΓΙΟΣ	ΑΧΛΑΔΑ	ΦΟΡΤΩΤΗΣ ΤΣΑΠΑ	6980373126
2	ΠΑΣΠΑΡΑΚΗΣ ΕΜΜΑΝΟΥΗΛ	ΑΧΛΑΔΑ	ΦΟΡΤΩΤΗΣ ΤΣΑΠΑ	6944309224
3	ΜΑΝΙΑΔΗΣ ΔΡΑΚΟΣ	ΑΣΤΥΡΑΚΙ	ΤΡΑΚΤΕΡ	6983699509
4	ΜΑΝΙΟΥΔΗΣ ΕΜΜΑΝΟΥΗΛ	ΑΣΤΥΡΑΚΙ	ΤΡΑΚΤΕΡ	6977692064
5	ΚΟΥΚΙΑΔΑΚΗΣ ΕΜΜΑΝΟΥΗΛ	ΑΣΤΥΡΑΚΙ	ΤΡΑΚΤΕΡ	2810510109
6	ΚΥΡΙΑΚΑΚΗΣ ΙΩΑΝΝΗΣ	ΑΣΤΥΡΑΚΙ	ΤΡΑΚΤΕΡ	6973427196
7	ΑΘΑΝΑΣΑΚΗΣ ΕΜΜΑΝΟΥΗΛ	ΓΩΝΙΕΣ	ΦΟΡΤΗΓΟ ΦΟΡΤΩΤΗ	6970182615
8	ΦΘΕΝΟΣ ΙΩΑΝΝΗΣ	ΓΩΝΙΕΣ	ΤΡΑΚΤΕΡ	6974987436
9	ΑΝΔΡΟΥΛΑΚΗΣ ΜΙΧΑΗΛ του ΣΤΥΛΙΑΝΟΥ	ΓΑΖΙ	ΦΟΡΤΗΓΟ ΦΟΡΤΩΤΗ ΕΣΚΑΦΕΑΣ	6937431240
10	ΑΝΔΡΟΥΛΑΚΗΣ ΜΙΧΑΗΛ του ΑΝΔΡΕΑ	ΓΑΖΙ	ΤΣΑΠΑ ΦΟΡΤΩΤΑΚΙ	6979224758
11	ΑΝΔΡΟΥΛΑΚΗΣ ΜΙΧΑΗΛ του ΕΜΜΑΝΟΥΗΛ	ΓΑΖΙ	ΤΣΑΠΑ ΦΟΡΤΗΓΟ	6937431240
12	ΜΑΝΙΑΔΗΣ ΑΝΤΩΝΙΟΣ	ΓΑΖΙ	ΦΟΡΤΗΓΟ ΦΟΡΤΩΤΗΣ ΤΣΑΠΑ ΦΟΡΤΩΤΑΚΙ	6977855567
13	ΓΩΝΙΑΝΟΣ ΑΝΤΩΝΙΟΣ & ΚΟΥΤΕΝΤΑΚΗΣ ΓΕΩΡΓΙΟΣ	ΜΟΝΗ	ΦΟΡΤΗΓΟ ΦΟΡΤΩΤΗΣ	6974795494 6979746373

#	ΟΝΟΜΑΤΕΠΩΝΥΜΟ ΙΔΙΟΚΤΗΤΗ	ΕΔΡΑ	ΕΙΔΟΣ ΜΗΧΑΝΗΜΑΤΟΣ	ΤΗΛΕΦΩΝΟ
			ΦΟΡΤΗΓΑΚΙ ΓΕΡΑΝΟΣ	
14	ΒΛΑΣΤΑΚΗΣ ΜΙΧΑΗΛ	ΜΟΝΗ	ΦΟΡΤΗΓΟ ΦΟΡΤΩΤΗΣ ΤΣΑΠΑ	6932477448
15	ΚΑΛΟΓΕΡΑΚΗΣ ΚΩΝ/ΝΟΣ	ΡΟΔΙΑ	ΦΟΡΤΗΓΑ ΤΣΑΠΑ ΜΠΟΥΛΝΤΟΖΑ ΚΡΕΙΝΤΕΡ ΤΣΑΠΑΚΙ	6944343116
16	ΣΤΡΑΤΑΚΗΣ ΙΩΑΝΝΗΣ του ΚΩΝ/ΝΟΥ	ΡΟΔΙΑ	ΦΟΡΤΗΓΟ ΦΟΡΤΩΤΗ	6947043330
17	ΣΤΡΑΤΑΚΗΣ ΙΩΑΝΝΗΣ του ΑΝΤΩΝΙΟΥ	ΡΟΔΙΑ	ΦΟΡΤΗΓΟ ΦΟΡΤΩΤΗ ΤΣΑΠΑΚΙ	6944305413
18	ΠΑΠΑΔΑΚΗΣ ΔΗΜΗΤΡΙΟΣ	ΡΟΔΙΑ	ΦΟΡΤΗΓΑ ΦΟΡΤΩΤΗΣ ΤΣΑΠΑ ΜΠΟΥΛΝΤΟΖΑ	2810841371
19	ΠΛΕΜΕΝΟΣ ΙΩΑΝΝΗΣ	ΡΟΔΙΑ	ΜΠΟΥΛΝΤΟΖΑ	6944990362
20	ΧΑΤΖΑΚΗΣ ΝΙΚΟΛΑΟΣ	ΚΑΜΑΡΙ	ΤΡΑΚΤΕΡ	6973682065
21	ΜΑΘΙΟΥΔΑΚΗΣ ΓΕΩΡΓΙΟΣ	ΚΑΜΑΡΙ	ΤΡΑΚΤΕΡ	6344663128
22	ΓΕΩΡΓΑΝΤΩΝΑΚΗΣ ΜΙΧΑΗΛ	ΚΑΜΑΡΙ	ΤΡΑΚΤΕΡ ΦΟΡΤΗΓΟ	6977313642
23	ΜΠΑΓΚΕΡΗΣ ΕΥΑΓΓΕΛΟΣ	ΚΟΡΦΕΣ	ΤΡΑΚΤΕΡ ΦΟΡΤΗΓΟ	2810851129
24	ΓΙΑΝΝΟΥΛΑΚΗΣ ΣΤΥΛΙΑΝΟΣ	ΚΟΡΦΕΣ	ΤΡΑΚΤΕΡ	2810851324
25	ΦΑΣΟΥΛΑΚΗΣ ΑΝΤΩΝΙΟΣ	ΚΟΡΦΕΣ	ΤΡΑΚΤΕΡ ΦΟΡΤΩΤΗΣ	2810851001
26	ΜΑΡΗΣ ΔΗΜΗΤΡΙΟΣ	ΜΑΡΑΘΟΣ	ΤΣΑΠΑ	6974125008
27	ΠΑΝΤΕΡΗΣ ΔΗΜΗΤΡΙΟΣ	ΜΑΡΑΘΟΣ	ΤΣΑΠΑ	6977237775
28	ΜΟΥΛΑΚΑΚΗΣ ΓΕΩΡΓΙΟΣ & ΜΑΡΗΣ ΕΜΜΑΝΟΥΗΛ	ΜΑΡΑΘΟΣ	ΕΛΠΥΣΤΡΙΑ ΤΡΑΚΤΕΡ	6974140366 6974202028

#	ΟΝΟΜΑΤΕΠΩΝΥΜΟ ΙΔΙΟΚΤΗΤΗ	ΕΔΡΑ	ΕΙΔΟΣ ΜΗΧΑΝΗΜΑΤΟΣ	ΤΗΛΕΦΩΝΟ
29	ΑΠΟΣΤΟΛΑΚΗΣ ΑΝΤΩΝΙΟΣ	ΚΑΛΕΣΑ	ΦΟΡΤΗΓΟ ΦΟΡΤΩΤΗΣ ΦΟΡΤΩΤΑΚΙ ΤΣΑΠΑ	6945712121
30	ΚΑΝΑΚΑΚΗΣ ΙΩΑΝΝΗΣ	ΚΑΛΕΣΑ	ΤΡΑΚΤΕΡ	6946642113
31	ΔΕΡΜΗΤΖΑΚΗΣ ΚΩΝ/ΝΟΣ	ΚΑΛΕΣΑ	ΦΟΡΤΗΓΟ ΦΟΡΤΩΤΗ ΦΟΡΤΩΤΑΚΙ ΤΣΑΠΑ ΤΡΑΚΤΕΡ	6972451602
32	ΣΤΑΘΟΡΑΚΗΣ ΠΑΝΤΕΛΕΗΜΩΝ	ΚΑΛΕΣΑ	ΤΡΑΚΤΕΡ	6944337374
33	ΠΕΡΒΟΛΑΡΑΚΗΣ ΜΥΡΩΝ	ΣΑΡΧΟΣ	ΤΡΑΚΤΕΡ	2810711576
34	ΔΙΑΚΟΝΙΤΑΚΗΣ ΕΛΕΥΘΕΡΙΟΣ	ΣΑΡΧΟΣ	ΤΡΑΚΤΕΡ	2810711580
35	ΧΡΙΣΤΟΔΟΥΛΑΚΗΣ ΣΤΑΥΡΟΣ	ΣΑΡΧΟΣ	ΤΡΑΚΤΕΡ	2810711717
36	ΞΥΛΟΥΡΗΣ ΖΑΧΑΡΙΑΣ	ΣΑΡΧΟΣ	ΤΡΑΚΤΕΡ	2810711110
37	ΠΥΡΓΙΑΝΑΚΗΣ ΓΕΩΡΓΙΟΣ	ΚΡΟΥΣΩΝΑΣ	ΦΟΡΤΗΓΟ ΦΟΡΤΩΤΗ	2810711598
38	ΣΟΥΛΑΤΑΤΟΣ ΓΕΩΡΓΙΟΣ	ΚΡΟΥΣΩΝΑ	ΤΣΑΠΑ ΦΟΡΤΗΓΟ ΦΟΡΤΩΤΗ ΤΡΑΚΤΕΡ	2810711531
39	ΣΟΥΛΑΤΑΤΟΣ ΧΑΡΑΛΑΜΠΟΣ	ΚΡΟΥΣΩΝΑΣ	ΦΟΡΤΩΤΗ ΦΟΡΤΗΓΟ	2810711153
40	ΚΟΥΤΣΟΓΙΑΝΝΑΚΗΣ ΦΙΛΙΠΠΟΣ	ΚΡΟΥΣΩΝΑΣ	ΤΣΑΠΕΣ ΦΟΡΤΗΓΟ	2810711251
41	ΒΑΡΔΑΛΑΧΑΚΗΣ ΣΤΥΛΙΑΝΟΣ		ΤΣΑΠΕΣ ΦΟΡΤΗΓΟ	
42	ΤΖΩΡΑΚΗΣ ΣΤΕΡΓΙΟΣ	ΚΡΟΥΣΩΝΑΣ	ΦΟΡΤΩΤΗ	2810711435
43	ΣΑΡΙΔΑΚΗΣ ΓΕΩΡΓΙΟΣ	ΚΡΟΥΣΩΝΑΣ	ΦΟΡΤΩΤΕΣ ΚΛΑΡΚ ΦΟΡΤΗΓΟ	2810711702
44	ΖΑΧΑΡΙΟΥΔΑΚΗΣ ΣΩΚΡΑΤΗΣ	ΚΑΜΑΡΙΩΤΗΣ	ΦΟΡΤΗΓΟ ΦΟΡΤΗΓΑΚΙ	6942959289

#	ΟΝΟΜΑΤΕΠΩΝΥΜΟ ΙΔΙΟΚΤΗΤΗ	ΕΔΡΑ	ΕΙΔΟΣ ΜΗΧΑΝΗΜΑΤΟΣ	ΤΗΛΕΦΩΝΟ
45	ΚΑΣΤΕΛΙΑΝΑΚΗΣ ΕΥΑΓΓΕΛΟΣ	ΦΟΔΕΛΕ	ΦΟΡΤΗΓΑ ΦΟΡΤΩΤΗΣ ΤΣΑΠΕΣ	6948583124
46	ΦΑΚΟΥΚΑΚΗΣ ΙΩΑΝΝΗΣ	ΦΟΔΕΛΕ	ΦΟΡΤΩΤΑΚΙ	6977656594
47	ΜΑΝΙΔΑΚΗΣ ΓΕΩΡΓΙΟΣ	ΑΓΙΑ ΠΕΛΑΓΙΑ	ΤΡΑΚΤΕΡ	6937113794
48	ΠΟΥΛΟΡΙΝΗΣ ΔΗΜΗΤΡΙΟΣ	ΛΟΥΤΡΑΚΙ	ΤΡΑΚΤΕΡ ΦΟΡΤΩΤΗΣ ΤΣΑΠΑ ΦΟΡΤΗΓΑ	2810851281
49	ΤΖΟΥΛΙΑΔΑΚΗΣ ΔΗΜΗΤΡΙΟΣ	ΛΟΥΤΡΑΚΙ	ΤΡΑΚΤΕΡ	6932637575
50	ΣΤΕΦΑΝΑΚΗΣ ΜΙΧΑΗΛ	ΤΥΛΙΣΟΣ	ΦΟΡΤΩΤΕΣ ΤΣΑΠΑΚΙ	6958617989
51	ΚΑΣΤΕΛΙΑΝΑΚΗΣ ΕΥΑΓΓΕΛΟΣ	ΤΥΛΙΣΟΣ	ΦΟΡΤΩΤΗΣ ΤΣΑΠΑΚΙΑ ΦΟΡΤΗΓΟ	6948583124
52	ΣΚΟΥΛΑΣ ΓΕΩΡΓΙΟΣ	ΤΥΛΙΣΟΣ	ΥΔΡΟΦΟΡΑ	6977649825
53	ΧΑΛΚΙΑΔΑΚΗΣ ΜΙΧΑΗΛ	ΤΥΛΙΣΟΣ	ΦΟΡΤΗΓΟ ΤΣΑΠΑΚΙ	6974882888
54	ΚΡΙΤΣΩΤΑΚΗΣ ΠΑΝΑΓΙΩΤΗΣ	ΚΕΡΑΜΟΥΤΣΙ	ΤΡΑΚΤΕΡ	6973230917
55	ΚΛΙΝΗΣ ΜΙΧΑΗΛ	ΚΕΡΑΜΟΥΤΣΙ	ΤΡΑΚΤΕΡ	6972508769
56	ΚΑΛΛΕΡΓΗΣ ΕΥΑΓΓΕΛΟΣ	ΚΕΡΑΜΟΥΤΣΙ	ΤΡΑΚΤΕΡ	6944429193
57	ΚΟΚΟΒΑΚΗΣ ΚΩΝ/ΝΟΣ	ΚΕΡΑΜΟΥΤΣΙ	ΤΡΑΚΤΕΡ	6934162946

## ΠΑΡΑΡΤΗΜΑ Ε: ΠΛΗΡΩΜΗ ΔΑΠΑΝΩΝ ΣΤΟ ΠΛΑΙΣΙΟ ΔΡΑΣΕΩΝ ΠΟΛΙΤΙΚΗΣ ΠΡΟΣΤΑΣΙΑΣ

Το παρόν προσαρτάται στο ΣΧΕΔΙΟ ΑΝΤΙΜΕΤΩΠΙΣΗΣ ΕΚΤΑΚΤΩΝ ΑΝΑΓΚΩΝ ΚΑΙ ΑΜΕΣΗΣ/ΒΡΑΧΕΙΑΣ ΔΙΑΧΕΙΡΙΣΗΣ ΣΥΝΕΠΕΙΩΝ ΑΠΟ ΤΗΝ ΕΚΔΗΛΩΣΗ ΧΙΟΝΟΠΤΩΣΕΩΝ ΚΑΙ ΠΑΓΕΤΟΥ ΤΟΥ ΔΗΜΟΥ ΜΑΛΕΒΙΖΙΟΥ και αποτελεί αναπόσπαστο τμήμα του.

Θέματα που αφορούν το θεσμικό πλαίσιο που διέπει τη διαδικασία πληρωμής δαπανών Πολιτικής Προστασίας σε επίπεδο ΟΤΑ μετά τη δημοσίευση του Ν. 4412/2016 (ΦΕΚ 147 Α), αναφέρονται αναλυτικά στο 6748/9-10-2017 έγγραφο της Δ/σης Σχεδιασμού & Αντιμετώπισης Εκτάκτων Αναγκών της ΓΓΠΠ.

Ειδικότερα, σύμφωνα με το 2/86104/0026/11-09-2017 έγγραφο του Γενικού Λογιστηρίου του Κράτους (ΓΛΚ), κατ' ουσίαν εξακολουθούν να ισχύουν οι προϋποθέσεις που ορίζονταν στο 2/52145/0026/01-07-2014 έγγραφο του Γενικού Λογιστηρίου του Κράτους με ΑΔΑ.:7ΡΝΩΗ-ΨΟ2, στην περίπτωση προσφυγής στη διαδικασία της διαπραγμάτευσης χωρίς προηγούμενη δημοσίευση, όταν για λόγους κατεπείγουσας ανάγκης δεν είναι δυνατή η τήρηση των προβλεπόμενων προθεσμιών.

Επίσης, εξακολουθούν να ισχύουν τα διαλαμβανόμενα στο 2/52145/0026/01-07-2014 έγγραφο του Γενικού Λογιστηρίου του Κράτους για δαπάνες που πραγματοποιούνται εκτάκτως, καθώς και για τις λοιπές δαπάνες του άρθρου 9 του Π.Δ. 80/16, στις οποίες ρητά προβλέπονται και οι δαπάνες πολιτικής προστασίας (άρθ. 9 παρ.4), για τις οποίες αναλαμβάνεται η υποχρέωση και δεσμεύεται η απαραίτητη πίστωση αμέσως μετά την παραλαβή του σχετικού λογαριασμού.

Στο πλαίσιο αυτό και έχοντας υπόψη τα 2/52145/0026/1-7-2014 και 2/86104/0026/11-09-2017 έγγραφα του Γενικού Λογιστηρίου του Κράτους, καθώς και το 48852/2014/19-05-2015 (ορθή επανάληψη 05-06-2015) έγγραφο της Δ/σης Οικονομικών Τ.Α του Υπουργείου Εσωτερικών, προκύπτει ότι το θεσμικό πλαίσιο που διέπει την πληρωμή δαπανών Πολιτικής Προστασίας των Περιφερειών ισχύει κατ' αναλογία και στους Δήμους.

Επομένως, οι οδηγίες και διευκρινίσεις που παρασχέθηκαν με το υπ. αριθμ. 2/52145/0026/01-07-2014 έγγραφο του Γενικού Λογιστηρίου του Κράτους με Α.Δ.Α.: 7ΡΝΩΗ-ΨΟ2 εξακολουθούν να ισχύουν για τις Περιφέρειες και κατ' αναλογία και για τους Δήμους.

Περαιτέρω με το υπ αρθ. 2/86104/0026/11-09-2017 έγγραφο του Γενικού Λογιστηρίου του Κράτους διευκρινίζονται θέματα που αφορούν:

- στα νομοθετήματα που καταργήθηκαν με το Ν.4412/2016 και τις ισχύουσες πλέον διατάξεις,
- στη διαδικασία ηλεκτρονικών κληρώσεων βάσει της υπ. αριθ. 15299/17-03-2107 απόφασης του Υπουργού Μεταφορών και Υποδομών,
- στη διαδικασία προσδιορισμού της εκτιμώμενης αξίας,
- και στην καταχώρηση του αριθμού ανάληψης υποχρέωσης στο «ΚΗΜΔΗΣ», η οποία θεωρείται από το Γενικό Λογιστήριο του Κράτους ότι θα πρέπει να πραγματοποιείται αμέσως μετά την έκδοση της σχετικής απόφασης σύμφωνα και με το αρθ. 10, παρ.1β της Υ.Α. 57654/23-05-2017 (ΦΕΚ 1781 Β).

Επισημαίνεται ότι οι φορείς μπορούν να ανατρέχουν στην ιστοσελίδα της Ε.Α.Α.ΔΗ.ΣΥ. (Ενιαία Ανεξάρτητη Αρχή Δημοσίων Συμβάσεων) [www.eaadhsy.gr](http://www.eaadhsy.gr), όπου στο πεδίο ΔΙΕΥΘΥΝΣΗ ΤΟΠΙΚΗΣ ΟΙΚΟΝΟΜΙΚΗΣ ΑΝΑΠΤΥΞΗΣ ΠΕΡΙΒΑΛΛΟΝΤΟΣ & ΠΡΑΣΙΝΟΥ ΤΜΗΜΑ ΠΕΡΙΒΑΛΛΟΝΤΟΣ ΚΑΙ ΠΟΛΙΤΙΚΗΣ ΠΡΟΣΤΑΣΙΑΣ ΓΡΑΦΕΙΟ ΠΟΛΙΤΙΚΗΣ ΠΡΟΣΤΑΣΙΑΣ

Νομοθεσία μπορούν να ανακτούν το νόμο 4412/2016, με ενσωματωμένες τις τροποποιήσεις του, καθώς και κατευθυντήριες οδηγίες ως προς την εφαρμογή του.

Επίσης σχετικά με το υπ. αριθ..2/16861/0026 από 31-03-2017 έγγραφο του Γενικού Λογιστηρίου του Κράτους, στο οποίο υπάρχει αναφορά στο υπ.αριθμ. 2/86104/0026/11-09-2017 έγγραφο του Γενικού Λογιστηρίου του Κράτους, διευκρινίζεται ότι η σχετική αναφορά, αφορά το θεσμικό πλαίσιο που διέπει την πληρωμή δαπανών για την επείγουσα διαχείριση συμβάντων με επικίνδυνα απόβλητα, στο πλαίσιο εφαρμογής της ΚΥΑ 62952/5384/2016 (ΦΕΚ 4326 Β/30-12-2017).

Συμπερασματικά, για την πληρωμή εκτάκτων δαπανών που προκύπτουν από απρόβλεπτα γεγονότα όπως φυσικές, τεχνολογικές και λοιπές καταστροφές και όταν δεν είναι δυνατή η τήρηση των προθεσμιών που προβλέπονται από άλλες διαγωνιστικές διαδικασίες, υπάρχουν διαθέσιμα δύο «εργαλεία».

Το πρώτο εργαλείο είναι η διαδικασία της διαπραγμάτευσης, χωρίς προηγούμενη δημοσίευση, του άρθρου 32 του Ν 4412/2016 (ΦΕΚ 147 Α), το οποίο ακολουθείται για δημόσιες συμβάσεις έργων, προμηθειών και υπηρεσιών.

Το δεύτερο εργαλείο είναι το ΠΔ 80/16 (άρθρο 9), σύμφωνα με το οποίο η ανάληψη υποχρέωσης και η δέσμευση της απαραίτητης πίστωσης για τις δαπάνες που δεν μπορούν να προβλεφθούν (πχ δαπάνες πολιτικής προστασίας), αναλαμβάνονται αμέσως μετά τη γνωστοποίηση του ύψους της οφειλής πχ της παραλαβής του σχετικού λογαριασμού (ΓΛΚ 2/86104/0026/11-9-17). Οι οικονομικές εγκρίσεις δηλαδή που απαιτούνται γίνονται απολογιστικά.

Επισημαίνεται ότι το άρθρο 15 του Π.Δ. 171/87 δεν έχει καταργηθεί ρητά (περ.67 άρθρου 377 του Ν. 4412/2016) από τον Ν.4412/2016, επομένως εξακολουθεί να ισχύει για τους ΟΤΑ Α' βαθμού. (Υπ. Υποδομών Μεταφ. & Δικτ. εγκ.18/ΔΝΣα'/οικ.68559 /Φ.ΕΓΚΥΚΛ./19.10.2016). Επομένως οι ΟΤΑ Α' βαθμού, για δαπάνες μέχρι 5.869,41 €, μπορούν να ακολουθούν τη διαδικασία απευθείας ανάθεσης μικρών έργων κατά εφαρμογή του άρθρου 15 του ΠΔ 171/87 (όπως τροποποιήθηκε με το άρθρο 1 του ΠΔ 229/1999, ΦΕΚ 194 Α). Ωστόσο, για την ανάθεση μικρών έργων, όπως αυτά περιγράφονται στο συγκεκριμένο άρθρο του Π.Δ. 171/1987, εφαρμόζονται οι παρ. 5 & 6 του άρθρου 118 του ν. 4412/2016 (διενέργεια δημόσιας κλήρωσης).

### Οδηγός χρήσης της Διαδικασίας Απευθείας Ανάθεσης (άρθρο 118 Ν.4412/2016) για την Πληρωμή Δαπανών Πολιτικής Προστασίας

Οι παρούσες οδηγίες έχουν σκοπό να υποβοηθήσουν τους Δήμους στην περίπτωση που δεν δύνανται να ικανοποιήσουν τις απαιτούμενες ενέργειες για τη δρομολόγηση δράσεων πολιτικής προστασίας με ίδια μέσα και απαιτείται να καταφύγουν στην υλοποίηση της διαδικασίας απευθείας ανάθεσης σε εξωτερικό ανάδοχο.

Στο πλαίσιο αυτό, και για τις κατεπείγουσες απλές τεχνικές εργασίες (σωστικές εργασίες) που δεν απαιτούν μελέτη, ή για υπηρεσίες που πρέπει να υλοποιηθούν κατά τη διάρκεια ή αμέσως μετά από μια φυσική καταστροφή (π.χ σεισμός, πλημμύρες, κατολισθήσεις κλπ.), όπως άντληση πλημμυρικών υδάτων, απομάκρυνση φερτών υλών, άρση καταπτώσεων και εμποδίων στο οδικό δίκτυο, αποφράξεις στο δίκτυο ομβρίων κ.ο.κ. καθώς και για

κατεπείγουσες απλές τεχνικές εργασίες μετά από καταστροφικά φαινόμενα οφειλόμενα σε ανθρωπογενή αιτία, οι αναθέτουσες αρχές μπορούν να προσφεύγουν στις διαδικασίες της απευθείας ανάθεσης του άρθρου 118 του Ν. 4412/2016 (ΦΕΚ 147 Α), εφόσον η εκτιμώμενη αξία της σύμβασης, εκτός ΦΠΑ, δεν υπερβαίνει τις 20.000€.

Σύμφωνα με το άρθρο 2 περ. 31 του Ν. 4412/2016 ως «απευθείας ανάθεση» νοείται η διαδικασία ανάθεσης χωρίς εκ των προτέρων δημοσιότητα, στο πλαίσιο της οποίας οι αναθέτουσες αρχές/αναθέτοντες φορείς αναθέτουν στον οικονομικό φορέα της επιλογής τους, κατόπιν έρευνας αγοράς και διαβούλευσης με έναν ή περισσότερους οικονομικούς φορείς, σύμφωνα με τα οριζόμενα στο άρθρο 118 του Ν. 4412/2016.

Κρίσιμοι παράμετροι, που πρέπει να λαμβάνονται υπόψη για την επιλογή της διαδικασίας απευθείας ανάθεσης για την πληρωμή δαπανών πολιτικής προστασίας, είναι οι εξής:

#### A. Πιστοποίηση έκτακτης ανάγκης

Η απευθείας ανάθεση κατεπείγουσών απλών τεχνικών εργασιών (σωστικές εργασίες), όπως αυτές ορίστηκαν ανωτέρω, δεν προϋποθέτει την έκδοση Απόφασης Κήρυξης σε κατάσταση Έκτακτης Ανάγκης Πολιτικής Προστασίας από τον Γενικό Γραμματέα Πολιτικής Προστασίας.

Το γεγονός ότι από την έκτακτη ανάγκη, που έχει δημιουργηθεί κατά τη διάρκεια ή αμέσως μετά από καταστροφικά φαινόμενα οφειλόμενα σε φυσικά ή ανθρωπογενή αίτια, προκύπτει άμεσος κίνδυνος βλάβης της περιουσίας και της ζωής των πολιτών, της οικονομίας, των υποδομών, του περιβάλλοντος και των συμφερόντων του Δήμου και πρέπει να πραγματοποιηθούν άμεσες ενέργειες προς άρση αυτών των δυσμενών συνεπειών, μέσω κατεπείγουσών απλών τεχνικών εργασιών (σωστικές εργασίες), δύναται να αποδεικνύεται με πιστοποίηση από την αρμόδια Αστυνομική Αρχή, την αρμόδια Πυροσβεστική Υπηρεσία, με το Δελτίο ΕΜΥ Επιδείνωσης κλπ.

Περαιτέρω σύμφωνα με το άρθρο 58, παρ.2, Ν.3852/2010 «Όταν δημιουργείται άμεσος και προφανής κίνδυνος ή απειλείται άμεση ζημία των δημοτικών συμφερόντων από την αναβολή λήψης απόφασης, ο Δήμαρχος μπορεί να αποφασίσει για θέματα που ανήκουν στην αρμοδιότητα της οικονομικής ή της επιτροπής ποιότητας ζωής. Στην περίπτωση αυτή οφείλει να υποβάλει προς έγκριση τη σχετική απόφασή του κατά την επόμενη συνεδρίαση της αντίστοιχης επιτροπής».

#### B. Κατεπείγουσες απλές τεχνικές εργασίες (σωστικές εργασίες) και δαπάνες πολιτικής προστασίας

Οι δαπάνες που προκαλούνται για κατεπείγουσες απλές τεχνικές εργασίες (σωστικές εργασίες) εντάσσονται στις κατ' εξαίρεση δαπάνες που πραγματοποιούνται εκτάκτως (δαπάνες για τις οποίες από τη φύση τους δεν είναι δυνατή η τήρηση της διαδικασίας του άρθρου 4 του Π.Δ 80/2016), σύμφωνα με το άρθρο 9, παρ. 4 του Π.Δ 80/2016, το οποίο ρητά προβλέπει ότι η ανάληψη υποχρέωσης και η δέσμευση της απαραίτητης πίστωσης για τις δαπάνες που δεν μπορούν να προβλεφθούν (π.χ. δαπάνες πολιτικής προστασίας), αναλαμβάνονται αμέσως μετά τη γνωστοποίηση του ύψους της οφειλής π.χ. της παραλαβής του σχετικού λογαριασμού (ΓΛΚ 2/86104/0026/11-9-17). Οι οικονομικές εγκρίσεις δηλαδή που απαιτούνται γίνονται απολογιστικά. Στην απόφαση ανάληψης, υποχρέωσης θα πρέπει να γίνεται σαφής αναφορά στη συγκεκριμένη δραστηριότητα που εξυπηρετεί από την



πραγματοποίηση της δαπάνης (ύψος ποσού, διάρκεια γεγονότος, παρεχόμενη υπηρεσία κλπ.).

### Γ. Δήμοι ως Αναθέτουσες Αρχές

Οι Δήμοι αποτελούν σύμφωνα με το άρθρο 2, παρ. 1, περ. 2 & 3 και Παράρτημα Ι του Προσαρτήματος Α' του Ν. 4412/2016 «μη Κεντρικές Αναθέτουσες Αρχές».

Μη Κεντρικές Αναθέτουσες Αρχές, κατά την έννοια του άρθρου 2 παρ. 1 περίπτωση 3 του Ν.4412/2016, νοούνται όλες οι αναθέτουσες αρχές που δεν είναι ΚΑΑ (Κεντρικές Αναθέτουσες Αρχές).

### Δ. Διαδικασία απευθείας ανάθεσης του άρθρου 118 του Ν. 4412/2016

- **Τεχνική επάρκεια**

Σύμφωνα με το άρθρο 44 του Ν.4412/2016 απαραίτητη προϋπόθεση για τη διεξαγωγή της διαδικασίας σύναψης, την εποπτεία και την επίβλεψη δημόσιας σύμβασης έργου ή μελέτης είναι η Τεχνική επάρκεια αναθετουσών αρχών στις δημόσιες συμβάσεις έργων και μελετών.

Σε περίπτωση που η τεχνική υπηρεσία θεωρείται υπηρεσία που δεν έχει τεχνική επάρκεια, η διεξαγωγή της διαδικασίας σύναψης, η εποπτεία και η επίβλεψη των δημοσίων συμβάσεων, έργων ή μελετών αρμοδιότητάς της διενεργούνται με προγραμματική σύμβαση από την τεχνική υπηρεσία του εποπτεύοντος την αναθέτουσα αρχή φορέα ή της οικείας περιφέρειας ή από άλλη τεχνική υπηρεσία φορέων της Γενικής Κυβέρνησης της περίπτωσης β' της παρ.1 του άρθρου 14 του ν. 4270/2014 (Α' 143).

Ειδικά για τις τεχνικές υπηρεσίες Δήμων που δεν έχουν τεχνική επάρκεια ή έχουν τεχνική επάρκεια, αλλά καλούνται να υλοποιήσουν μελέτες και έργα, για τις ανάγκες των οποίων δεν έχουν το απαιτούμενο τεχνικό προσωπικό, μπορούν, ύστερα από βεβαίωση του Προϊσταμένου της οικείας τεχνικής υπηρεσίας ή, σε περίπτωση έλλειψης αυτού, ύστερα από βεβαίωση Δημάρχου, να συνάπτουν προγραμματική σύμβαση κατά τις διατάξεις των άρθρων 12 και 44 του Ν. 4412/2016 (Α' 147) με την Ελληνική Εταιρεία Τοπικής Ανάπτυξης και Αυτοδιοίκησης, τους Αναπτυξιακούς Οργανισμούς Τοπικής Αυτοδιοίκησης, τα Δίκτυα Δήμων, τον Οργανισμό Ανάπτυξης Κρήτης ΑΕ και τη Μονάδα Οργάνωσης Διαχείρισης ΑΕ (ΜΟΔ ΑΕ), εφόσον οι εν λόγω φορείς διαθέτουν τεχνικές υπηρεσίες με την απαιτούμενη τεχνική επάρκεια.

- **Αρμόδια όργανα για τη διενέργεια της διαδικασίας**

Η απευθείας ανάθεση διενεργείται από τις αρμόδιες υπηρεσίες της αναθέτουσας αρχής, χωρίς να απαιτείται η συγκρότηση συλλογικού οργάνου (Δημοτικού Συμβουλίου) για το σκοπό αυτό (άρθρο 118, παρ.2 του Ν.4412/2016).

Επομένως για την εκκίνηση της διαδικασίας ανάθεσης δημόσιας σύμβασης έργου, προμήθειας ή γενικής υπηρεσίας απαιτείται απόφαση Δημάρχου χωρίς προηγούμενη απόφαση του συμβουλίου (άρθρο 209 παρ.9 του Ν.3463/2006, όπως τροποποιήθηκε από την περίπτ. 38 της παρ. 1 του άρθρου 377 του Ν. 4412/2016).

- **Προθεσμίες**

ΔΙΕΥΘΥΝΣΗ ΤΟΠΙΚΗΣ ΟΙΚΟΝΟΜΙΚΗΣ ΑΝΑΠΤΥΞΗΣ ΠΕΡΙΒΑΛΛΟΝΤΟΣ & ΠΡΑΣΙΝΟΥ  
ΤΜΗΜΑ ΠΕΡΙΒΑΛΛΟΝΤΟΣ ΚΑΙ ΠΟΛΙΤΙΚΗΣ ΠΡΟΣΤΑΣΙΑΣ  
ΓΡΑΦΕΙΟ ΠΟΛΙΤΙΚΗΣ ΠΡΟΣΤΑΣΙΑΣ

Χρονικό σημείο έναρξης της διαδικασίας είναι η ημερομηνία αποστολής προς τους οικονομικούς φορείς της πρώτης πρόσκλησης υποβολής προσφοράς ή της πρώτης πρόσκλησης συμμετοχής σε διαπραγμάτευση.

Η πρόσκληση δεν απαιτείται να αναρτηθεί στο ΚΗΜΔΗΣ (άρθρο 120 παρ.3 Ν.4412/2016).

- **Εκτιμώμενη αξία- χρηματικό όριο**

- ✓ Η προσφυγή στη διαδικασία αυτή επιτρέπεται όταν η εκτιμώμενη αξία της σύμβασης, εκτός ΦΠΑ, δεν υπερβαίνει τις 20.000€.
- ✓ Μπορούν να ανατεθούν από κάθε αναθέτουσα αρχή κατ' έτος, μία ή περισσότερες συμβάσεις, συνολικού προϋπολογισμού μέχρι ποσοστού δέκα τοις εκατό (10%) των πιστώσεων της αναθέτουσας αρχής κατ' έτος, για ανάθεση συμβάσεων έργων, μελετών και παροχής τεχνικών και λοιπών επιστημονικών υπηρεσιών, αντίστοιχα. Συμβάσεις που συνάπτονται κατά παράβαση των ανωτέρω είναι άκυρες και δεν παράγουν έννομα αποτελέσματα.
- ✓ Δυνατότητες χρηματοδότησης, που χρησιμοποιούνται στη διαδικασία απευθείας ανάθεσης, μπορούν να προέρχονται από ίδιους πόρους, Κεντρικούς Αυτοτελείς πόρους (ΚΑΠ) κλπ ή από Επιχειρησιακά Προγράμματα ή άλλες χρηματοδοτικές πηγές, όπως ΤΠ&Δ, ΠΔΕ, Πράσινο Ταμείο.

- **Κανόνες δημοσιότητας**

- ✓ Οι αναθέτουσες αρχές/αναθέτοντες φορείς έχουν την ευχέρεια να απευθύνονται σε συγκεκριμένους οικονομικές φορείς της επιλογής τους.  
Η ευχέρεια αυτή δεν αποκλείει την πιθανότητα άλλος οικονομικός φορέας να υποβάλει προσφορά στο πλαίσιο της διαδικασίας της απευθείας ανάθεσης. Στην περίπτωση αυτή, η αναθέτουσα αρχή/αναθέτων φορέας θα πρέπει να εξετάσει και την εν λόγω προσφορά.
- ✓ Μετά την έκδοση της απόφασης απευθείας ανάθεσης, η αναθέτουσα αρχή δημοσιεύει αυτή στο ΚΗΜΔΗΣ, σύμφωνα με την παρ. 3 του άρθρου 38 του ν. 4412/2016
- ✓ Ειδικά για τις δημόσιες συμβάσεις έργων, μελετών και παροχής τεχνικών και λοιπών συναφών επιστημονικών υπηρεσιών, στην παρ. 5 του άρθρου 118 του Ν.4412/2016 προβλέπεται κάθε αναθέτουσα αρχή, προκειμένου να προβεί στη διαδικασία της απευθείας ανάθεσης, να δημοσιεύει μία φορά κατ' έτος και για διάστημα είκοσι ημερών πρόσκληση για την κατάρτιση καταλόγων ενδιαφερομένων ανά κατηγορίες έργων/μελετών.
- ✓ Στην πρόσκληση η Αναθέτουσα Αρχή μπορεί να ζητεί από τους ενδιαφερόμενους να πληρούν απαιτήσεις ειδικής τεχνικής ικανότητας για την εγγραφή τους στους καταλόγους (άρθρο 118, παρ.5, Ν. 4412/2016). Στους καταλόγους εγγράφονται τουλάχιστον τρεις (3) ενδιαφερόμενοι, διαφορετικά ο κατάλογος δεν ισχύει.

- **Περιεχόμενο απόφασης απευθείας ανάθεσης**

Η απόφαση ανάθεσης περιέχει κατ' ελάχιστο (άρθρο 118, παρ.3, Ν. 4412/2016):

- ✓ την επωνυμία και τα στοιχεία επικοινωνίας της αναθέτουσας αρχής,

- ✓ περιγραφή του αντικειμένου της σύμβασης και την αξία της,
- ✓ όνομα και στοιχεία επικοινωνίας του οικονομικού φορέα στον οποίο ανατίθεται η σύμβαση,
- ✓ κάθε άλλη πληροφορία που η αναθέτουσα αρχή κρίνει απαραίτητη

Αν παραβιασθεί η υποχρέωση για τα ανωτέρω, η σύμβαση είναι αυτοδίκαια άκυρη.

• **Ειδικότερες περιπτώσεις**

- ✓ Κατ' εξαίρεση, στην περίπτωση ορεινών ή νησιωτικών δήμων, και όταν έπειτα από τη σχετική πρόσκληση της αναθέτουσας αρχής δεν είναι δυνατή η κατάρτιση καταλόγου με τουλάχιστον τρεις (3) οικονομικούς φορείς, τότε η αναθέτουσα αρχή μπορεί να προβεί στη διαδικασία της απευθείας ανάθεσης σύμβασης έργου, μελέτης ή παροχής τεχνικών και λοιπών συναφών επιστημονικών υπηρεσιών χωρίς κλήρωση
- ✓ Η διαγωνιστική διαδικασία της απευθείας ανάθεσης του άρθρου 118 Ν.4412/2016 μπορεί να ολοκληρωθεί έστω κι αν έχει υποβληθεί μόνο μία προσφορά σύμφωνα με το άρθρο 106 του Ν. 4412/2016, όπου και ορίζονται οι περιπτώσεις ματαίωσης διαγωνιστικών διαδικασιών. Σύμφωνα με το άρθρο 106 του Ν. 4412/2016 δεν προβλέπεται ως λόγος ματαίωσης η υποβολή μίας και μόνο προσφοράς, οπότε, στην περίπτωση αυτή, οι διαγωνιστικές διαδικασίες ολοκληρώνονται κανονικά. Υφίσταται δυνατότητα ματαίωσης (με ειδικά αιτιολογημένη απόφαση της αναθέτουσας αρχής), εφόσον η μοναδική προσφορά κριθεί ως μη συμφέρουσα από οικονομική άποψη, βάσει του άρθρου 106, παρ. 2, περ. δ<sup>17</sup> του Ν. 4412/2016
- ✓ Για την επιλογή του αναδόχου διενεργείται δημόσια ηλεκτρονική κλήρωση από επιτροπή που ορίζεται από την αναθέτουσα αρχή, μεταξύ αυτών που περιλαμβάνονται στον ανωτέρω κατάλογο
- ✓ Μετά την υπογραφή της σύμβασης, ο ανάδοχος διαγράφεται υποχρεωτικά από τον κατάλογο της ηλεκτρονικής κλήρωσης και δεν συμμετέχει στις επόμενες κληρώσεις του έτους.

---

<sup>17</sup> Ιστοσελίδα της Ενιαίας Ανεξάρτητης Αρχής Δημοσίων Συμβάσεων, Ερώτηση-απάντηση 25 «Συχνές ερωτήσεις - απαντήσεις (F.A.Q) σε σχέση με το Ν. 4412/2016 (Α' 147) "Δημόσιες Συμβάσεις έργων, προμηθειών και υπηρεσιών (προσαρμογή στις Οδηγίες 2014/24/ΕΕ ΚΑΙ 2014/25/ΕΕ)", <https://www.eaadhsy.gr/index.php/m-foreis/m-syxnes-ervthseis-apanthseis-faq-gia-to-n-4412-2016/list/29?resetfilters=0&clearordering=0&clearfilters=0>, τελευταία επίσκεψη 28-04-2020)

## ΠΑΡΑΡΤΗΜΑ ΣΤ – ΧΕΙΜΕΡΙΝΗ ΣΥΝΤΗΡΗΣΗ ΟΔΙΚΟΥ ΔΙΚΤΥΟΥ

Το παρόν προσαρτάται στο ΣΧΕΔΙΟ ΑΝΤΙΜΕΤΩΠΙΣΗΣ ΕΚΤΑΚΤΩΝ ΑΝΑΓΚΩΝ ΚΑΙ ΑΜΕΣΗΣ/ΒΡΑΧΕΙΑΣ ΔΙΑΧΕΙΡΙΣΗΣ ΤΩΝ ΣΥΝΕΠΕΙΩΝ ΑΠΟ ΤΗΝ ΕΚΔΗΛΩΣΗ ΧΙΟΝΟΠΤΩΣΕΩΝ ΚΑΙ ΠΑΓΕΤΟΥ ΔΗΜΟΥ ΜΑΛΕΒΙΖΙΟΥ και αποτελεί αναπόσπαστο τμήμα του

### ΣΤ1. ΕΡΓΑ ΚΑΙ ΔΡΑΣΕΙΣ ΧΕΙΜΕΡΙΝΗΣ ΣΥΝΤΗΡΗΣΗΣ ΣΤΟ ΟΔΙΚΟ ΔΙΚΤΥΟ

Για την αντιμετώπιση των προβλημάτων που προκύπτουν από χιονοπτώσεις και παγετό (αποκλεισμός δρόμων, ακινητοποίηση οχημάτων, κλπ), οι φορείς που έχουν την αρμοδιότητα συντήρησης και λειτουργίας του οδικού δικτύου της χώρας προγραμματίζουν έργα και δράσεις οι οποίες εμπίπτουν στην έννοια της συντήρησης και λειτουργίας του οδικού δικτύου και αναφέρονται ως χειμερινή συντήρηση.

Η χειμερινή συντήρηση αφορά στις απαιτούμενες εργασίες για την αντιμετώπιση του πάγου και την απομάκρυνση του χιονιού από το οδόστρωμα του οδικού δικτύου.

Βασικός στόχος των ανωτέρω έργων και δράσεων είναι, στο μέτρο του εφικτού, η ασφαλής κυκλοφορία στο οδικό δίκτυο και ο περιορισμός στο ελάχιστο των καθυστερήσεων και των ατυχημάτων που οφείλονται στις χιονοπτώσεις και παγετό.

**Τα ανωτέρω, δεν εμπίπτουν στην κατηγορία των έργων και δράσεων Πολιτικής Προστασίας. Ωστόσο η ένταση και η έκταση των φαινομένων και η δυσκολία συντονισμού των φορέων στην από κοινού αντιμετώπιση προβλημάτων από χιονοπτώσεις και παγετό στο οδικό δίκτυο ενδέχεται να οδηγήσει σε καταστάσεις έκτακτης ανάγκης Πολιτικής Προστασίας.**

Το γεγονός αυτό καθιστά σκόπιμο να γίνει ιδιαίτερη αναφορά στα έργα και δράσεις που υλοποιούνται από τους φορείς χειμερινής συντήρησης του οδικού δικτύου της χώρας, στις αρμοδιότητές τους, καθώς και στον αντίστοιχο σχεδιασμό τους.

Εν συνεχεία και έχοντας υπ' όψη ότι, η ένταση και η έκταση των φαινομένων, μπορεί να οδηγήσει σε καταστάσεις έκτακτης ανάγκης, έχει βαρύνουσα σημασία η παροχή συντονιστικών οδηγιών προς τους φορείς χειμερινής συντήρησης αναφορικά με τον συντονισμό και τη συνέργεια με τους φορείς αντιμετώπισης εκτάκτων αναγκών (ΕΛ.ΑΣ., Π.Σ, κλπ) σε ειδικότερες δράσεις για την από κοινού αντιμετώπιση προβλημάτων λόγω χιονοπτώσεων και παγετού στο οδικό δίκτυο της χώρας.

#### ΣΤ1.1 Προγραμματισμός έργων και δράσεων χειμερινής συντήρησης για την αντιμετώπιση προβλημάτων από χιονοπτώσεις και παγετό στο οδικό δίκτυο

Η χειμερινή συντήρηση αφορά συνήθως την περίοδο από το δεύτερο δεκαπενθήμερο του μηνός Νοεμβρίου ως και τις αρχές Απριλίου. Σε ορισμένες περιπτώσεις η περίοδος αυτή δύναται να διαφοροποιείται, ιδιαίτερα σε ορεινές περιοχές.

Για την αποτελεσματική εκτέλεση της χειμερινής συντήρησης κρίνεται σκόπιμη η λειτουργία σταθμών αποχιονισμού και ανεφοδιασμού κατά μήκος του οδικού δικτύου, όπως επίσης και ο καθορισμός λειτουργικών διαδικασιών.

Στην έννοια των λειτουργικών διαδικασιών εμπíπτουν και τα **σχέδια αποχιονισμού και αντιμετώπισης παγετού**, τα οποία συντάσσονται πριν την έναρξη της χειμερινής περιόδου από τις αρμόδιες οργανικές μονάδες των φορέων που έχουν την ευθύνη της λειτουργίας και συντήρησης του οδικού δικτύου, όπως αυτές προσδιορίζονται στο ΠΑΡΑΤΗΜΑ 3 του παρόντος (Αρμοδιότητες φορέων χειμερινής συντήρησης οδικού δικτύου).

**Στα σχέδια αυτά, τα οποία δεν αποτελούν σχέδια Πολιτικής Προστασίας<sup>18</sup>**, προσδιορίζονται τα μέσα και το ανθρώπινο δυναμικό που θα χρησιμοποιηθούν, καθορίζονται τα δρομολόγια και οι προτεραιότητες ανά οδικό άξονα, η ετοιμότητα, οι επικοινωνίες, όπως επίσης και ζητήματα σχετικά με την υγιεινή και ασφάλεια του προσωπικού.

Σημειώνεται ότι στο στάδιο του σχεδιασμού το ιστορικό των χιονοπτώσεων και παγετού καθώς και των σχετικών επιπτώσεων που σημειώθηκαν κατά τα προηγούμενα έτη, μπορούν να αποτελέσουν αξιόπιστη πηγή καθορισμού του εξοπλισμού και των υλικών που θα απαιτηθούν, όπως επίσης και προγραμματισμού του αναγκαίου ανθρώπινου δυναμικού.

Για τον καλύτερο προγραμματισμό της χειμερινής συντήρησης, τα σχετικά έργα και εργασίες δύναται να διαχωριστούν σε τρία χρονικά στάδια-περιόδους.

#### **Στάδιο 1<sup>ο</sup> : Προ-χειμερινή περίοδος.**

Η περίοδος αυτή καλύπτει το χρονικό διάστημα από το τέλος της προηγούμενης χειμερινής περιόδου ως και ένα μήνα πριν την έναρξη της νέας.

- Έκδοση διοικητικών πράξεων και κανονιστικών αποφάσεων προσδιορισμού αρμόδιων οργανικών μονάδων για την εκτέλεση έργων και δράσεων για την αντιμετώπιση χιονοπτώσεων και παγετού ανά οδικό άξονα, με βάση το ισχύον θεσμικό πλαίσιο.
- Αποτίμηση του έργου του αποχιονισμού κατά την προηγούμενη χειμερινή περίοδο με συστηματική καταγραφή των προβλημάτων που προέκυψαν.
- Προγραμματισμός πόρων και ανθρώπινου δυναμικού για την επόμενη χειμερινή περίοδο, βάσει νέας εμπειρίας και νέας αποτίμησης προηγούμενων ετών, με στόχο την βελτίωση του σχεδιασμού.
- Διατύπωση προτάσεων για την εξασφάλιση των αναγκαίων πόρων.
- Προμήθεια και αποθήκευση υλικών (πχ αλάτι<sup>19</sup>, ψηφίδα, κτλ) βάσει των προβλεπόμενων αναγκών.
- Συντήρηση εξοπλισμού και μηχανημάτων

#### **Στάδιο 2<sup>ο</sup> : Περίοδος προετοιμασίας.**

Η περίοδος αυτή καλύπτει το χρονικό διάστημα ενός μηνός πριν την έναρξη της νέας χειμερινής περιόδου.

<sup>18</sup> Όπως ορίζονται στο άρθρο 3 του Γενικού Σχεδίου Πολιτικής Προστασίας « Ξενοκράτης» (ΥΑ 1299/7-4-2003 - ΦΕΚ 423/Β'/2003)

<sup>19</sup> Σύμφωνα με τη διεθνή βιβλιογραφία και πρακτική, το αλάτι είναι το σύνηθες αντιπαγετικό υλικό που χρησιμοποιείται στη χειμερινή συντήρηση των οδών. Το αλάτι αποχιονισμού χρησιμοποιείται προληπτικά για την αποφυγή δημιουργίας στρώματος χιονιού ή πάγου στο οδόστρωμα, αλλά και για το λιώσιμο ήδη υπάρχοντος στρώματος χιονιού ή πάγου. Είναι αποτελεσματικό σε θερμοκρασίες μέχρι -5°C, ενώ με παρουσία ήλιου ή βαριάς κυκλοφορίας μπορεί να είναι αποτελεσματικό μέχρι -10°C.

- Έκδοση σχεδίων για την εκτέλεση έργων και δράσεων για την αντιμετώπιση χιονοπτώσεων και παγετού βάσει των πιστώσεων που εγκρίθηκαν ή προβλέπεται να εγκριθούν.
- Ολοκλήρωση διαδικασιών προγραμματισμένης μίσθωσης ιδιωτικών μέσων, όταν αυτό απαιτείται βάσει του αναθεωρημένου σχεδιασμού .
- Ολοκλήρωση διαδικασιών πρόσληψης εποχιακού εργατοτεχνικού προσωπικού, όταν αυτό απαιτείται, για κάλυψη υπηρεσιακών αναγκών.
- Κατανομή προσωπικού και ορισμός υπευθύνων για την οργάνωση και λειτουργία των προβλεπόμενων από το σχεδιασμό εγκαταστάσεων (εργοτάξια, αποθήκες άλατος, κλπ). Έλεγχος καλής λειτουργίας των μηχανημάτων και του εξοπλισμού και άμεση συντήρησή τους, αν αυτό απαιτείται και δεν έχει ήδη πραγματοποιηθεί.
- Καθορισμός υπευθύνων ανά οδικό άξονα για τον αποχιονισμό και την αντιμετώπιση παγετού βάσει του αντίστοιχου σχεδιασμού. Ορισμός επικεφαλής συντονιστή και της έδρας του.
- Προγραμματισμός βαρδιών και επιφυλακών του προσωπικού βάσει του αντίστοιχου σχεδιασμού.
- Έκδοση οδηγιών από τον επικεφαλής συντονιστή για την υλοποίηση των δράσεων και την ασφάλεια του προσωπικού επέμβασης και μέσων, έτσι ώστε να μην δημιουργείται κίνδυνος ή ζημιά, με βάση τις κατευθυντήριες οδηγίες που έχουν εκδοθεί από την κεντρική διοίκηση.
- Προτεραιοποίηση των οδικών αξόνων ως προς την επέμβαση σε περιπτώσεις αδυναμίας συνολικής αντιμετώπισης προβλημάτων λόγω εκτεταμένων χιονοπτώσεων και παγετού.
- Διασφάλιση λειτουργίας του φορέα σε περιπτώσεις καταστάσεων έκτακτης ανάγκης.
- Συσκέψεις με άλλους επιχειρησιακά εμπλεκόμενους φορείς για την καλύτερη επικοινωνία και συντονισμό των επιχειρήσεων στην από κοινού αντιμετώπιση προβλημάτων από χιονοπτώσεις και παγετό.
- Συμμετοχή του φορέα χειμερινής συντήρησης στα Συντονιστικά Όργανα Πολιτικής Προστασίας (ΣΟΠΠ) των Περιφερειακών Ενοτήτων και Συντονιστικά Τοπικά Όργανα (ΣΤΟ) των Δήμων με θέμα το συντονισμό των υπηρεσιών της Περιφερειακής Ενότητας ή του Δήμου με άλλους φορείς που εμπλέκονται σε δράσεις αποχιονισμού στο οδικό δίκτυο της Περιφερειακής Ενότητας ή του Δήμου αντίστοιχα, με στόχο την αποφυγή καταστάσεων έκτακτης ανάγκης.

### **Στάδιο 3<sup>ο</sup> : Χειμερινή περίοδος**

Η περίοδος αυτή καλύπτει το χρονικό διάστημα υλοποίησης του σχεδιασμού, σύμφωνα πάντα με τις επικρατούσες καιρικές συνθήκες στα διάφορα γεωγραφικά διαμερίσματα της χώρας.

- Διασφάλιση ροής πληροφοριών προς την έδρα του επικεφαλής συντονιστή σχετικών με μετεωρολογικές προβλέψεις και προειδοποιήσεις της ΕΜΥ καθώς και πληροφοριών από την επιτήρηση του οδικού δικτύου για λόγους ετοιμότητας.
- Εφαρμογή του αντίστοιχου σχεδιασμού όπου αυτό επιβάλλεται.

- Ανακατανομή πόρων, όταν τούτο κρίνεται απαραίτητο, βάσει της εξέλιξης των καιρικών φαινομένων.
- Προμήθεια επιπλέον υλικών (άλατος, ψηφίδας, κτλ.) όταν οι επικρατούσες ή οι προβλεπόμενες συνθήκες το απαιτούν. Άμεση επιδιόρθωση βλαβών εξοπλισμού και μέσων.
- Αποκλιμάκωση εργασιών και δράσεων βάσει του αντίστοιχου σχεδιασμού.

Η ανωτέρω αναφορά στον προγραμματισμό έργων και δράσεων χειμερινής συντήρησης για την αντιμετώπιση προβλημάτων από χιονοπτώσεις και παγετό στο οδικό δίκτυο και ο διαχωρισμός τους σε χρονικά στάδια – περιόδους, είναι ενδεικτική και δύναται να διαφοροποιείται ανάλογα με τις δυνατότητες των φορέων υλοποίησης.

Τέλος, επισημαίνεται ότι η απορροή από μεγάλα αποθέματα αλατιού που χρησιμοποιείται στην χειμερινή συντήρηση των οδών, ενδέχεται να έχει αρνητικές επιπτώσεις στο περιβάλλον (μόλυνση των υδατορεμάτων και των υπογείων υδάτων, κλπ). Για το λόγο αυτό κρίνεται απαραίτητη η απομάκρυνση τυχόν περίσσειας αλατιού που χρησιμοποιήθηκε για τον αποχιονισμό, από σημεία προσωρινής εναπόθεσης ή και από τα περιθώρια του οδοστρώματος.

## ΣΤ2. ΡΟΛΟΙ ΚΑΙ ΑΡΜΟΔΙΟΤΗΤΕΣ ΦΟΡΕΩΝ ΧΕΙΜΕΡΙΝΗΣ ΣΥΝΤΗΡΗΣΗΣ ΣΤΟ ΟΔΙΚΟ ΔΙΚΤΥΟ

### ΣΤ2.1 Χαρτογραφική αποτύπωση αρμοδιοτήτων συντήρησης οδικού δικτύου της χώρας

Η Δ/ση Σχεδιασμού και Αντιμετώπισης Εκτάκτων Αναγκών της ΓΓΠΠ, στο πλαίσιο του συντονιστικού της ρόλου και με στόχο την αποσαφήνιση των αρμοδιοτήτων των φορέων που εμπλέκονται σε έργα και δράσεις συντήρησης του οδικού δικτύου, συμπεριλαμβανομένης και της χειμερινής συντήρησης, αλλά και της χωρικής κατανομής των ανωτέρω αρμοδιοτήτων ανά φορέα, προχώρησε στην χαρτογραφική αποτύπωση της κατανομής των αρμοδιοτήτων συντήρησης του οδικού δικτύου της χώρας με την χρήση Γεωγραφικών Συστημάτων Πληροφοριών.

Ειδικότερα, η Διεύθυνση Σχεδιασμού και Αντιμετώπισης Εκτάκτων Αναγκών της ΓΓΠΠ με το 7910/08-11-2017 έγγραφό της απέστειλε σε όλους τους εμπλεκόμενους φορείς ένα ολοκληρωμένο τεύχος κατανομής αρμοδιοτήτων συντήρησης του οδικού δικτύου της χώρας, προς διευκόλυνση του έργου τους, το οποίο συμπεριλαμβάνει 67 χάρτες σε επίπεδο Περιφερειακής Ενότητας ενώ παράλληλα συνέταξε και 14 χάρτες σε επίπεδο Περιφέρειας με διάσταση εκτύπωσης Α1. Αντίγραφο του ανωτέρω εγγράφου και των σχετικών χαρτών έχει αναρτηθεί στον ιστοχώρο της Γ.Γ.Π.Π. και ειδικότερα στον σύνδεσμο ([www.civilprotection.gr/el/κατανομή-αρμοδιοτήτων-συντήρησης-οδικού-δικτύου](http://www.civilprotection.gr/el/κατανομή-αρμοδιοτήτων-συντήρησης-οδικού-δικτύου)).

Η ανωτέρω χαρτογραφική απεικόνιση πραγματοποιήθηκε με σκοπό την διευκόλυνση του έργου των φορέων αντιμετώπισης εκτάκτων αναγκών (ΕΛ.ΑΣ., Πυροσβεστικό Σώμα, ΕΚΑΒ) και των φορέων λειτουργίας και συντήρησης των δικτύων κοινής ωφέλειας (ΔΕΗ, ΔΕΔΔΗΕ, ΑΔΜΗΕ, ΔΕΣΦΑ, φορείς παροχής τηλεπικοινωνιακών υπηρεσιών), με την παροχή χαρτογραφικών προϊόντων μικρής κλίμακας, τα οποία σε αδρές γραμμές θα αποσαφηνίζουν τον φορέα συντήρησης, άρα και τον φορέα αποκατάστασης την βατότητας, κάθε τμήματος του οδικού δικτύου.



Διευκρινίζεται ότι η χαρτογραφική αποτύπωση αφορά αποκλειστικά την κατανομή των αρμοδιοτήτων συντήρησης και όχι την αποτύπωση του χαρακτηρισμού των τμημάτων του οδικού δικτύου (Εθνικό, Επαρχιακό, Δημοτικό) η οποία μπορεί να διαφοροποιείται κατά περίπτωση και η οποία έχει πραγματοποιηθεί από την Διεύθυνση Οδικών Υποδομών (Δ13) της Γενικής Γραμματείας Υποδομών.

Η αρχική χαρτογραφική αποτύπωση υποβλήθηκε στους αρμόδιους φορείς προς επικύρωση πριν την οριστική της έκδοση. Δεδομένου όμως ότι η κλίμακα στην οποία πραγματοποιήθηκε η επικύρωση της χαρτογραφικής αποτύπωσης σε πολλές περιπτώσεις δεν επέτρεπε την λεπτομερή διόρθωση της χάραξης των επί μέρους τμημάτων του οδικού δικτύου από τις Δ/νσεις Τεχνικών Έργων, αλλά και του γεγονότος ότι η διαδικασία επικύρωσης για την ηπειρωτική χώρα ολοκληρώθηκε το 2009, είχε ως αποτέλεσμα σε πολλές περιπτώσεις να μην έχουν ενσωματωθεί αλλαγές στην κατανομή των αρμοδιοτήτων, νέες χαράξεις κ.τ.λ., που προέκυψαν έκτοτε.

Με σκοπό την διόρθωση τυχόν παραλήψεων, αλλά και την διαρκή επικαιροποίηση της χαρτογραφικής αποτύπωσης, η Δ/ση Σχεδιασμού και Αντιμετώπισης Εκτάκτων Αναγκών της ΓΓΠΠ απέστειλε σε όλους τους εμπλεκόμενους φορείς το 4103/08-06-2018 έγγραφο με τίτλο «Διαδικασία επικαιροποίησης της χαρτογραφικής αποτύπωσης αρμοδιοτήτων συντήρησης οδικού δικτύου της Χώρας» με το οποίο ζήτησε από τους φορείς συντήρησης του οδικού δικτύου (Υπηρεσίες του Υπουργείου Υποδομών και Μεταφορών, Εταιρίες Παραχώρησης, Δ/νσεις Τεχνικών Έργων των Περιφερειών και των Περιφερειακών Ενότητων) να προχωρήσουν εκ νέου σε έλεγχο των δεδομένων που αφορούν τα τμήματα του οδικού δικτύου αρμοδιότητος τους και να αποστείλουν στην Δ/ση Σχεδιασμού και Αντιμετώπισης Εκτάκτων Αναγκών της ΓΓΠΠ τυχόν διορθώσεις ή προσθήκες ώστε να καταστεί δυνατή η διόρθωση και η επικαιροποίηση των δεδομένων και των σχετικών χαρτών.

Οι υποδείξεις και διορθώσεις που αποστέλλονται από φορείς στο ανωτέρω πλαίσιο, ενσωματώνονται το συντομότερο δυνατό από την λήψη τους και στην συνέχεια αναρτάται στην ιστοσελίδα της ΓΓΠΠ η επικαιροποιημένη έκδοση του τεύχους κατανομής αρμοδιοτήτων συντήρησης του οδικού δικτύου της χώρας, καθώς και επικαιροποιημένοι χάρτες σε επίπεδο Περιφέρειας με διάσταση εκτύπωσης Α1.

Η διαδικασία αυτή βρίσκεται σε εξέλιξη, οπότε η εκάστοτε έκδοση της χαρτογραφικής αποτύπωσης των αρμοδιοτήτων συντήρησης του οδικού δικτύου δεν θεωρείται τελική, αλλά δύναται να αναθεωρηθεί εκ νέου εφόσον προκύψουν σχόλια και παρατηρήσεις από τους αρμόδιους φορείς.

Τέλος διευκρινίζεται ότι, η χαρτογραφική απεικόνιση της κατανομής των αρμοδιοτήτων συντήρησης του οδικού δικτύου της χώρας, δεν είναι δεσμευτική για τους φορείς συντήρησης και δεν υποκαθιστά, τις σχετικές αποφάσεις σε εθνικό, περιφερειακό και τοπικό επίπεδο.

## ΣΤ2.2 Αρμοδιότητες φορέων χειμερινής συντήρησης στα ολοκληρωμένα τμήματα αυτοκινητοδρόμων

Οι αρμοδιότητες των φορέων χειμερινής συντήρησης στα ολοκληρωμένα τμήματα αυτοκινητοδρόμων, όπως επίσης και των φορέων παρακολούθησης και επίβλεψης των συμβάσεων παραχώρησης περιγράφονται στον Πίνακα 1 του Παραρτήματος Δ του Γενικού

Σχεδίου Αντιμετώπισης Εκτάκτων Αναγκών και Άμεσης/Βραχείας Διαχείρισης Συνεπειών από την Εκδήλωση Χιονοπτώσεων και Παγετού με την κωδική ονομασία «ΒΟΡΕΑΣ» (ΑΔΑ: 6Δ4Ω46ΜΤΛΒ-Ε67).

Αναλυτικότερη περιγραφή των ρόλων και αρμοδιοτήτων των φορέων χειμερινής συντήρησης στα ολοκληρωμένα τμήματα αυτοκινητοδρόμων, για λόγους πληρέστερης ενημέρωσης όλων των εμπλεκόμενων φορέων, παρατίθεται στο Παράρτημα Β του Γενικού Σχεδίου Αντιμετώπισης Εκτάκτων Αναγκών και Άμεσης/Βραχείας Διαχείρισης Συνεπειών από την Εκδήλωση Χιονοπτώσεων και Παγετού με την κωδική ονομασία «ΒΟΡΕΑΣ» (ΑΔΑ: 6Δ4Ω46ΜΤΛΒ-Ε67), καθώς και στο ΑΠ 7910/8-11-2017 έγγραφο ΓΓΠΠ.

### ΣΤ2.3 Αρμοδιότητες φορέων χειμερινής συντήρησης στο εθνικό και επαρχιακό οδικό δίκτυο (πρωτεύον και δευτερεύον οδικό δίκτυο)

Μετά την εφαρμογή του Προγράμματος «Καλλικράτης» (Ν.3852/2010, ΦΕΚ 87/Α'/2010) οι αρμοδιότητες για τη συντήρηση των οδών που ανήκαν στις καταργηθείσες Νομαρχιακές Αυτοδιοικήσεις (επαρχιακό οδικό δίκτυο) και στις πρώην κρατικές Περιφέρειες (εθνικό οδικό δίκτυο), περιήλθαν πλέον στις νέες Περιφέρειες που συστήθηκαν με τον Ν. 3852/10 και ασκούνται από τις αρμόδιες υπηρεσίες τους (αρθ. 186 παρ.ΙΙ.ΣΤ.1 του Ν.3852/2010).

Στον Πίνακα 2 του Παραρτήματος Α του Γενικού Σχεδίου Αντιμετώπισης Εκτάκτων Αναγκών και Άμεσης/Βραχείας Διαχείρισης Συνεπειών από την Εκδήλωση Χιονοπτώσεων και Παγετού με την κωδική ονομασία «ΒΟΡΕΑΣ» (ΑΔΑ: 6Δ4Ω46ΜΤΛΒ-Ε67) παρουσιάζονται οι οργανικές μονάδες των Περιφερειών (Δ/νσεις Τεχνικών Έργων, κλπ) που έχουν αρμοδιότητες χειμερινής συντήρησης στο εθνικό και επαρχιακό οδικό δίκτυο της χώρας, σύμφωνα με τις κανονιστικές πράξεις που έχουν εκδοθεί για το σκοπό αυτό και έχουν κοινοποιηθεί στην ΓΓΠΠ μετά από σχετική αλληλογραφία (6194/17-9-2012 έγγραφο της ΓΓΠΠ).

Διευκρινίζεται ότι σύμφωνα με την νομοθεσία περί Δημοσίων Συμβάσεων Έργων, Προμηθειών και Υπηρεσιών (Ν.4412/16, ΦΕΚ 147/Α'/2016, όπως έχει τροποποιηθεί και ισχύει) **Προϊσταμένη Αρχή ή Εποπτεύουσα Αρχή** είναι η αρχή ή η υπηρεσία ή το όργανο του φορέα κατασκευής του έργου που εποπτεύει την κατασκευή του ασκώντας για λογαριασμό του αποφασιστικές αρμοδιότητες, ιδίως σε θέματα τροποποίησης των όρων της σύμβασης, ενώ **Διευθύνουσα Υπηρεσία ή Επιβλέπουσα Υπηρεσία** είναι η τεχνική υπηρεσία του φορέα κατασκευής του έργου που είναι αρμόδια για την παρακολούθηση, έλεγχο και διοίκηση της κατασκευής του έργου.

Αναλυτικότερη περιγραφή των ρόλων και αρμοδιοτήτων των οργανικών μονάδων των Περιφερειών (Δ/νσεις Τεχνικών Έργων, κλπ) που έχουν αρμοδιότητες χειμερινής συντήρησης στο εθνικό και επαρχιακό οδικό δίκτυο της χώρας, για λόγους πληρέστερης ενημέρωσης όλων των εμπλεκόμενων φορέων, παρατίθεται στο ΑΠ 7910/8-11-2017 έγγραφο ΓΓΠΠ.

### ΣΤ2.4 Αρμοδιότητες φορέων χειμερινής συντήρησης στο υπόλοιπο δημόσιο οδικό δίκτυο (δημοτικοί οδοί, κλπ)

Το υπόλοιπο δημόσιο οδικό δίκτυο, όπως προκύπτει από τις αποφάσεις του Υπουργού ΠΕΧΩΔΕ και των Γενικών Γραμματέων των πρώην κρατικών Περιφερειών που εκδόθηκαν σε εφαρμογή του Ν.3481/2006 (ΦΕΚ 162/Α/2-8-2006), ανήκει στην αρμοδιότητα συντήρησης των Δήμων, εντός των διοικητικών ορίων εκάστου (σχετικά από 70 ως και 84 του

Παραρτήματος Δ του Γενικού Σχεδίου Αντιμετώπισης Εκτάκτων Αναγκών και Άμεσης/Βραχείας Διαχείρισης Συνεπειών από την Εκδήλωση Χιονοπτώσεων και Παγετού με την κωδική ονομασία «ΒΟΡΕΑΣ» (ΑΔΑ: 6Δ4Ω46ΜΤΛΒ-Ε67).

Σε περίπτωση οδού που διέρχεται από περισσότερους Δήμους, η ευθύνη κατανέμεται τμηματικά σε κάθε Δήμο που η οδός διέρχεται μέσα στα όρια της διοικητικής του ευθύνης.

Όσον αφορά τη συντήρηση του οδικού δικτύου των πρώην Δήμων και Κοινοτήτων που συνενώνονται, νοείται ότι η αρμοδιότητα αυτή ασκείται πλέον από τους Δήμους που συνιστώνται με το άρθρο 1 του Ν.3852/2010 (αρθ. 283, παρ.1 του Ν.3852/2010).

Καθώς οι οδοί του κράτους διαιρούνται σε εθνικές, επαρχιακές και δημοτικές ή κοινοτικές και αγροτικές (σύμφωνα με το άρθ.1 του ΠΔ 28/1929 «Κωδικοποίηση διατάξεων για κατασκευή-συντήρηση οδών»), προκύπτει ότι στην αρμοδιότητα συντήρησης των Δήμων ανήκει το δημοτικό ή κοινοτικό οδικό δίκτυο, καθώς και το αγροτικό οδικό δίκτυο.

Επίσης, σύμφωνα με τον Ν3852/2010, στις αρμοδιότητες των Δήμων περιλαμβάνονται εκτός των άλλων οι αρμοδιότητες μελέτης και εκτέλεσης έργων τεχνικής υποδομής, τοπικής σημασίας, που αφορούν στη γεωργία, την κτηνοτροφία και την αλιεία και ιδίως αυτών που σχετίζονται με την αγροτική οδοποιία, την κατασκευή λιμνοδεξαμενών, τα έργα βελτίωσης βοσκοτόπων και τα εγχειροβελτιωτικά έργα (άρθρο 94 παρ.5.2 του Ν.3852/2010).

Στο πλαίσιο αυτό και με βάση τα ανωτέρω, η συντήρηση του αγροτικού οδικού δικτύου και κατά συνέπεια η αποκατάσταση αυτού από ζημιές οι οποίες προκλήθηκαν από έντονα καιρικά φαινόμενα, ανήκει στην αρμοδιότητα συντήρησης των Δήμων, εντός της χωρικής τους αρμοδιότητας.

Ειδικότερα σε περιοχές αναδασμού, η συντήρηση του λοιπού αγροτικού δικτύου, που δεν εξυπηρετεί την λειτουργία των εγχειροβελτιωτικών έργων και μέχρι την κύρωσή του αναδασμού, είναι αρμοδιότητα του οικείου Δήμου (αρθ. 20 Ν.674/1977, αρθ. 94 του Ν.3852/2010)

Μετά την κύρωση του αναδασμού η συντήρηση του αγροτικού οδικού δικτύου που εξυπηρετεί τα εγχειροβελτιωτικά έργα αποδίδεται στον αρμόδιο Ο.Ε.Β. και το λοιπό αγροτικό οδικό δίκτυο μεταβιβάζεται με διαπιστωτική πράξη στον Δήμο και εγγράφεται στο Κτηματολόγιο. (παρ. 8 του άρθρου 22 του Ν. 4061/2012 όπως αυτή προστέθηκε με την παρ. 9 του άρθρου 37 του Ν. 4235/2014, 6721/18-09-2019 έγγραφό Γ.Γ.Π.Π. και 1388/239647/26-9-2019 έγγραφο της Δ/ση Εγγείων Βελτιώσεων & Εδαφοϋδατικών Πόρων του Υπουργείου Αγροτικής Ανάπτυξης).

Ειδικότερα για τους Δήμους των Περιφερειών Βορείου Αιγαίου, Νοτίου Αιγαίου και Ιονίου (Νησιωτικοί Δήμοι) και για τις **αρμοδιότητες κατασκευής, συντήρησης και ανακαίνισης των οδών** των οποίων η συντήρηση ανήκε στην αρμοδιότητα της Κρατικής Περιφέρειας και των αντίστοιχων Νομαρχιακών Αυτοδιοικήσεων (αρθ. 204 περ. Ε.1. του Ν. 3852/2010), μέχρι την έκδοση των σχετικών αποφάσεων<sup>20</sup> για το χρόνο έναρξης άσκησης τους από τους Δήμους,

<sup>20</sup> Ο χρόνος έναρξης άσκησης από τους Δήμους των αρμοδιοτήτων κατασκευής, συντήρησης και ανακαίνισης των οδών των οποίων η συντήρηση ανήκε στην αρμοδιότητα της Κρατικής Περιφέρειας και των αντίστοιχων Νομαρχιακών Αυτοδιοικήσεων, που τους μεταβιβάζονται στο πλαίσιο των οριζόμενων στο πρώτο εδάφιο της παρ. 1 του άρθρου 206 του Ν.3852/2010, κατά τη διάρκεια εφαρμογής του Μεσοπρόθεσμου Πλαισίου Δημοσιονομικής Στρατηγικής 2013 – 2016, ως ισχύει, καθορίζεται αναλόγως με σχετικές αποφάσεις του Υπουργού Εσωτερικών και του Υπουργού Οικονομικών σε ζητήματα αρμοδιότητάς του, καθώς και κάθε άλλου καθ' ύλην αρμόδιου Υπουργού, όπου συντρέχει περίπτωση, έπειτα από γνώμη της Κεντρικής Ένωσης Δήμων Ελλάδος (ΚΕΔΕ) (ΠΝΠ 31-12-2012, ΦΕΚ 256/Α'/2012) - Ν.4147/13, ΦΕΚ 98/Α'/2013). Με τις αποφάσεις αυτές, ρυθμίζονται και ζητήματα μεταφοράς ΔΙΕΥΘΥΝΣΗ ΤΟΠΙΚΗΣ ΟΙΚΟΝΟΜΙΚΗΣ ΑΝΑΠΤΥΞΗΣ ΠΕΡΙΒΑΛΛΟΝΤΟΣ & ΠΡΑΣΙΝΟΥ  
ΤΜΗΜΑ ΠΕΡΙΒΑΛΛΟΝΤΟΣ ΚΑΙ ΠΟΛΙΤΙΚΗΣ ΠΡΟΣΤΑΣΙΑΣ  
ΓΡΑΦΕΙΟ ΠΟΛΙΤΙΚΗΣ ΠΡΟΣΤΑΣΙΑΣ

συνεχίζουν να έχουν εφαρμογή οι ρυθμίσεις του δεύτερου εδαφίου της παρ. 1 του άρθρου 206 του Ν.3852/2010, δηλαδή οι αρμοδιότητες του άρθρου 204 **ασκούνται από την Περιφέρεια**, κατά παρέκκλιση της προβλεπόμενης σε αυτό σχετικής προθεσμίας (παρ 1, του αρθ. 31 του Ν.4257/14, ΦΕΚ 93/Α'/2014).

Επίσης, διευκρινίζεται ότι για τους Δήμους της Περιφέρειας Νοτίου Αιγαίου με πληθυσμό μικρότερο από 4.000 κατοίκους<sup>21</sup>, σύμφωνα με το άρθρο 205 του Ν. 3852/2010, εφόσον υποβληθεί σχετικό αίτημα στον Περιφερειάρχη από τον οικείο Δήμο, ύστερα από απόφαση του δημοτικού συμβουλίου που λαμβάνεται με την απόλυτη πλειοψηφία των μελών του, η εκτέλεση έργων και μελετών, συνεπώς και η συντήρηση του υπόλοιπου οδικού δικτύου (δημοτικοί οδοί κ.τ.λ.) αποτελεί αρμοδιότητα της Δ/νσης Τεχνικών Έργων των Περιφερειακών Ενοτήτων Κυκλάδων και Δωδεκανήσου αντίστοιχα.

Σημειώνεται (όπως έχει ήδη αναφερθεί στην Εισαγωγή του παρόντος) ότι στην έννοια της συντήρησης του ανωτέρω οδικού δικτύου συμπεριλαμβάνεται και η αντιμετώπιση προβλημάτων από χιονοπτώσεις και παγετό (χειμερινή συντήρηση).

Τέλος, αναφορικά με το δασικό οδικό δίκτυο, εργασίες συντήρησης δεν εκτελούνται κατά τους χειμερινούς μήνες<sup>22</sup>. Αρμόδια υπηρεσία για να κρίνει την αναγκαιότητα συντήρησης ενός δασικού δρόμου είναι η κατά τόπο αρμόδια Δασική Υπηρεσία.

### ΣΤ3. ΣΧΕΔΙΑΣΜΟΣ ΧΕΙΜΕΡΙΝΗΣ ΣΥΝΤΗΡΗΣΗΣ ΟΔΙΚΟΥ ΔΙΚΤΥΟΥ

#### ΣΤ3.1. Σχεδιασμός χειμερινής συντήρησης στα ολοκληρωμένα τμήματα Αυτοκινητοδρόμων.

Ο σχεδιασμός και η υλοποίηση δράσεων που αφορούν την χειμερινή συντήρηση στα ολοκληρωμένα τμήματα αυτοκινητοδρόμων, όπως αυτά περιγράφονται αναλυτικά στον Πίνακα 1 του Παραρτήματος Δ του Γενικού Σχεδίου Αντιμετώπισης Εκτάκτων Αναγκών και Άμεσης/Βραχείας Διαχείρισης Συνεπειών από την Εκδήλωση Χιονοπτώσεων και Παγετού με την κωδική ονομασία «ΒΟΡΕΑΣ» (ΑΔΑ: 6Δ4Ω46ΜΤΛΒ-Ε67), πραγματοποιείται με βάση τα σχέδια χειμερινής συντήρησης των εταιριών παραχώρησης, τα οποία συντάσσονται από τις Δ/σεις συντήρησης και λειτουργίας ή από τους υπεργολάβους χειμερινής συντήρησης και εγκρίνονται από τους Δ/ντές συντήρησης και λειτουργίας των παραχωρησιούχων εταιριών.

Στα ανωτέρω σχέδια προσδιορίζονται κυρίως οι αρμοδιότητες, τα καθήκοντα και οι απαιτούμενες ενέργειες των εμπλεκόμενων φορέων, οι απαιτούμενες εγκαταστάσεις και εξοπλισμός των παραχωρησιούχων εταιριών και των συμβεβλημένων με αυτές Υπεργολάβων.

---

προσωπικού και απόδοσης των ανάλογων οικονομικών πόρων, που απαιτούνται για την άσκηση των αρμοδιοτήτων που μεταβιβάζονται στους Δήμους, καθώς και κάθε άλλο αναγκαίο ειδικό, τεχνικό, λεπτομερειακό ζήτημα (ΠΝΠ 31-12-2012, ΦΕΚ 256/Α'/2012) - Ν.4147/13, ΦΕΚ 98/Α'/2013).

<sup>21</sup> Για την Περιφερειακή Ενότητα Κυκλάδων εξαιρούνται οι Δήμοι Κέα, Κύθνος, Σέριφος, Σίφνος, Μήλος, Κίμωλος, Ίος, Σίκινο, Αντίπαρος, Φολέγανδρος, Ανάφη, Αμοργός της ενώ για την Περιφερειακή ενότητα Δωδεκανήσου εξαιρούνται οι Δήμοι Κάσου, Μεγίστης, Χάλκης, Σύμης, Τήλου, Νισύρου, Αστυπάλαιας, Πάτμου, Λειψών και Αγαθονησίου, δηλ. όλοι οι Δήμοι πλην των Δήμων Ρόδου, Κω, Καλύμνου, Λέρου και Καρπάθου.

<sup>22</sup> Υπ. αριθμ. 181098/686 από 23-04-2019 έγγραφο του Τμήματος Δασικής Οδοποιίας, Μεταφορικών Εγκαταστάσεων και Δασικών Εργασιών της Διεύθυνσης Δασικών έργων και Υποδομών της Γενικής Διεύθυνσης Δασών & Δασικού Περιβάλλοντος της Γενικής Γραμματείας Περιβάλλοντος του Υπουργείου Περιβάλλοντος & Ενέργειας με θέμα «Διευκρινίσεις για ζητήματα που αφορούν τη δασική νομοθεσία και τη δασική οδοποιία».

Τα σχέδια χειμερινής συντήρησης, αποτελούν τμήμα των Σχεδίων Δράσης και συνεπώς τελούν υπό την έγκριση των εμπλεκόμενων Υπηρεσιών Έκτακτης Ανάγκης (όπως αυτές καθορίζονται στην εκάστοτε συμφωνία αστυνόμευσης π.χ. Αστυνομία, Πυροσβεστική κ.τ.λ.) και επίσης, δεδομένου ότι αποτελούν τμήμα των Εγχειριδίων Λειτουργίας των εταιριών παραχώρησης, τελούν υπό την έγκριση του εκάστοτε Ανεξάρτητου Μηχανικού<sup>23</sup>.

Η Διεύθυνση Λειτουργίας Συντήρησης και Εκμετάλλευσης Συγκοινωνιακών Υποδομών με Σύμβαση Παραχώρησης της Γενικής Γραμματείας Υποδομών (Δ17)<sup>24</sup>, η οποία έχει την αρμοδιότητα της παρακολούθησης των συμβάσεων παραχώρησης κατά την περίοδο λειτουργίας και συντήρησης των έργων παραχώρησης, προβαίνει στην παραλαβή εγχειριδίων λειτουργίας, επιθεώρησης και συντήρησης που υποβάλλονται στο Δημόσιο μετά την έγκριση από τον Ανεξάρτητο Μηχανικό, καθώς και σε έγκαιρη εισήγηση προς τον Προϊστάμενο της Διεύθυνσης Λειτουργίας Συντήρησης και Εκμετάλλευσης Υποδομών με Σύμβαση Παραχώρησης (Δ17) σε περίπτωση μη τήρησης συμβατικών απαιτήσεων. Επίσης έχει την αρμοδιότητα παρακολούθησης της εφαρμογής των εγχειριδίων λειτουργίας, επιθεώρησης και συντήρησης με την διενέργεια περιοδικών ελέγχων και την έκδοση κατευθυντήριων οδηγιών προς τις εταιρίες παραχώρησης. (ΠΔ 4/2008 – ΦΕΚ 13/Α'/2008, ΠΔ 35/2008 – ΦΕΚ 60/Α'/2008, Δ17α/10/173/15-11-2012 – ΦΕΚ 3070/Β'/2012, ΠΔ.123/2017 - ΦΕΚ 151/Α'/2017).

Στις κατευθυντήριες οδηγίες, που εκδίδει στο πλαίσιο των αρμοδιοτήτων της η Διεύθυνση Λειτουργίας Συντήρησης και Εκμετάλλευσης Συγκοινωνιακών Υποδομών με Σύμβαση Παραχώρησης (Δ17) προς τις παραχωρησιούχες εταιρίες ενόψει της χειμερινής περιόδου, θεωρούμε σκόπιμο να αναφέρεται η συμμετοχή εκπροσώπου των ανωτέρω εταιριών στα κατά τόπους ΣΟΠΠ των Περιφερειακών Ενοτήτων για θέματα που συνδέονται με την αντιμετώπιση κινδύνων από χιονοπτώσεις και παγετό, προκειμένου να ενημερώσουν τους συμμετέχοντες φορείς σχετικά με το σχεδιασμό τους.

### ΣΤ3.2. Σχεδιασμός χειμερινής συντήρησης στο Εθνικό και Επαρχιακό οδικό δίκτυο

Οι αρμοδιότητες χειμερινής συντήρησης στο εθνικό και επαρχιακό οδικό δίκτυο (πρωτεύον και δευτερεύον οδικό δίκτυο), που έχει περιέλθει πλέον στις νέες Περιφέρειες που συστήθηκαν με τον Ν.3852/10 και ασκούνται από τις αρμόδιες υπηρεσίες τους (αρθ. 186 παρ.ΙΙ.ΣΤ.1 του Ν.3852/2010), περιγράφονται στον Πίνακα 2 του Παραρτήματος Δ και αναφέρονται αναλυτικά στο Παράρτημα Β του Γενικού Σχεδίου Αντιμετώπισης Εκτάκτων Αναγκών και Άμεσης/Βραχείας Διαχείρισης Συνεπειών από την Εκδήλωση Χιονοπτώσεων και Παγετού με την κωδική ονομασία «ΒΟΡΕΑΣ» (ΑΔΑ: 6Δ4Ω46ΜΤΛΒ-Ε67).

Στο πλαίσιο αυτό οι Προϊστάμενοι των υπηρεσιών της Περιφέρειας (Δ/νσεις Τεχνικών Έργων, κλπ.) που είναι αρμόδιοι για την αντιμετώπιση προβλημάτων εξαιτίας χιονοπτώσεων και παγετού στο οδικό δίκτυο αρμοδιότητας της Περιφέρειας (Πίνακας 2 του Παραρτήματος Δ) του Γενικού Σχεδίου Αντιμετώπισης Εκτάκτων Αναγκών και Άμεσης/Βραχείας Διαχείρισης Συνεπειών από την Εκδήλωση Χιονοπτώσεων και Παγετού με την κωδική ονομασία «ΒΟΡΕΑΣ» (ΑΔΑ: 6Δ4Ω46ΜΤΛΒ-Ε67), προχωρούν πριν την έναρξη της χειμερινής περιόδου:

<sup>23</sup> Α4/01/01/22/οικ.19100/15\_11\_2012 έγγραφο της ΓΓΔΕ/ΕΥΔΕ-ΛΣΕΠ

<sup>24</sup> Άρθρο 36 του ΠΔ 123/2017 (ΦΕΚ 151/Α'/2017)

1. Στην επίλυση προβλημάτων που αφορούν την έγκαιρη προμήθεια και αποθήκευση άλατος ή και άλλων κατάλληλων υλικών (ψηφίδα, κτλ.), όπως επίσης και την προληπτική συντήρηση μηχανημάτων αποχιονισμού και διασποράς άλατος.
2. Στην ολοκλήρωση του σχεδιασμού έργων και δράσεων χειμερινής συντήρησης του οδικού δικτύου.
3. Στην ολοκλήρωση των διαδικασιών προγραμματισμένων μισθώσεων ιδιωτικών μέσων κλπ., όπου αυτό απαιτείται, με βάση το σχεδιασμό.
4. Στην κατανομή του διαθέσιμου προσωπικού ανά εργοτάξιο αποχιονισμού και στην έκδοση προγράμματος επιφυλακής και βαρδιών των υπαλλήλων τους.
5. Στον ορισμό υπευθύνων ανά οδικό άξονα και περιοχή ευθύνης, καθώς και υπευθύνων οργάνωσης και λειτουργίας των απαραίτητων εγκαταστάσεων (εργοτάξια, αποθήκες άλατος, κλπ) για το έργο του αποχιονισμού.
6. Στην έκδοση οδηγιών για την υλοποίηση των προβλεπομένων δράσεων και την ασφάλεια του προσωπικού επέμβασης και μέσων, έτσι ώστε να μην δημιουργείται κίνδυνος ή ζημία, με βάση τις κατευθυντήριες οδηγίες που έχουν εκδοθεί από την κεντρική διοίκηση.
7. Στην προτεραιοποίηση των οδικών αξόνων ως προς την επέμβαση σε περιπτώσεις αδυναμίας συνολικής αντιμετώπισης προβλημάτων λόγω εκτεταμένων χιονοπτώσεων και παγετού.
8. Στην ολοκλήρωση των διαδικασιών προγραμματισμένης μίσθωσης γερανοφόρων ρυμουλκών μηχανημάτων, ή άλλων μηχανημάτων που κρίνονται καταλληλότερα, όπου και εάν αυτό απαιτείται, για την απομάκρυνση ακινητοποιημένων οχημάτων εξ αιτίας χιονόπτωσης ή παγετού, που εμποδίζουν το έργο του αποχιονισμού επί του οδικού δικτύου ευθύνης της Περιφέρειας.

Στο πλαίσιο αυτό και δεδομένης της συνέργειας των υπηρεσιών της Περιφέρειας (Δ/νσεις Τεχνικών Έργων, κλπ) που εμπλέκονται σε έργα και δράσεις χειμερινής συντήρησης και των οικείων οργανικών μονάδων Πολιτικής Προστασίας (Δ/νσεις και Τμήματα Πολιτικής Προστασίας) που εμπλέκονται στην αντιμετώπιση εκτάκτων αναγκών και διαχείριση των συνεπειών λόγω χιονοπτώσεων και παγετού, ειδικά όταν μια περιοχή κηρύσσεται σε κατάσταση έκτακτης ανάγκης πολιτικής προστασίας (άρθ. 2 και 8 Ν.3013/2002 όπως τροποποιήθηκε με το αρθ. 110 Ν.4249/2014), κρίνεται σκόπιμο στα ΣΟΠΠ των Περιφερειακών Ενότητων, τα οποία συγκαλούνται με εντολή των Περιφερειάρχων και ευθύνη των Αντιπεριφερειάρχων, να εξεταστούν και θέματα που συνδέονται με τη χειμερινή συντήρηση σε επίπεδο Περιφερειακής Ενότητας.

Οι λόγοι που επιβάλλουν να εξετασθούν τέτοιου είδους ζητήματα στα ανωτέρω ΣΟΠΠ συνδέονται με το συντονισμό και τη συνεργεία όλων των φορέων, που έχουν αρμοδιότητες χειμερινής συντήρησης εντός των διοικητικών ορίων της Περιφερειακής Ενότητας, για την από κοινού αντιμετώπιση προβλημάτων από χιονοπτώσεις και παγετό στο οδικό δίκτυο, με στόχο την αποφυγή καταστάσεων έκτακτης ανάγκης.

Θέματα που συνδέονται με την σύγκληση των ΣΟΠΠ αναφέρονται αναλυτικότερα στην παράγραφο 7.11 του του Γενικού Σχεδίου Αντιμετώπισης Εκτάκτων Αναγκών και Άμεσης/Βραχείας Διαχείρισης Συνεπειών από την Εκδήλωση Χιονοπτώσεων και Παγετού με την κωδική ονομασία «ΒΟΡΕΑΣ» (ΑΔΑ: 6Δ4Ω46ΜΤΛΒ-Ε67).



Συμπληρωματικά, κρίνεται σκόπιμο να επισημάνουμε ότι αιτήματα των αρμόδιων υπηρεσιών χειμερινής συντήρησης των Περιφερειών ή των Περιφερειακών Ενοτήτων (Διευθύνουσες Υπηρεσίες), για την πέρα των προβλεπομένων από το σχεδιασμό τους κάλυψη αναγκών σε υλικά και μέσα για τον αποχιονισμό και την αντιμετώπιση παγετού στο οδικό δίκτυο αρμοδιότητάς τους, απευθύνονται στις οριζόμενες «Προϊστάμενες Αρχές» ή «Εποπτεύουσες Αρχές» σύμφωνα με τις διατάξεις που ισχύουν για την εκτέλεση δημοσίων έργων.

Νοείται ότι σε περιπτώσεις που προκύψουν έκτακτες ανάγκες πολιτικής προστασίας οι υπηρεσίες της Περιφέρειας, που είναι αρμόδιες για την αντιμετώπιση προβλημάτων εξαιτίας χιονοπτώσεων και παγετού στο οδικό δίκτυο αρμοδιότητας της Περιφέρειας, συνεργάζονται με τη Δ/ση Πολιτικής Προστασίας της Περιφέρειας ή τα Τμήματα Πολιτικής Προστασίας των οικείων Περιφερειακών Ενοτήτων για την αντιμετώπισή τους (ενεργοποίηση μνημονίων συνεργασίας με ιδιωτικούς φορείς για εξεύρεση επιπλέον πόρων, συνδρομή σε έρευνα και διάσωση, κλπ) .

Η κινητοποίηση των αρμόδιων υπηρεσιών χειμερινής συντήρησης των Περιφερειών, κατόπιν σχετικού αιτήματος για την υποστήριξη φορέων (Π.Σ., ΕΚΑΒ, ΔΕΔΔΗΕ, κλπ) που επιχειρούν για διάσωση και απεγκλωβισμό ατόμων, παροχή ιατρικής βοήθειας, αποκατάσταση βλαβών, κλπ., θα πρέπει να γίνεται για λόγους συντονισμού από την Δ/ση Πολιτικής Προστασίας της Περιφέρειας και τα Τμήματα Πολιτικής Προστασίας των Περιφερειακών Ενοτήτων, εφόσον έχουν εξουσιοδοτηθεί για το σκοπό αυτό και να εξετάζεται κατά προτεραιότητα.

### ΣΤ3.3 Σχεδιασμός χειμερινής συντήρησης στο υπόλοιπο δημόσιο οδικό δίκτυο (δημοτικοί οδοί, κλπ)

Το υπόλοιπο δημόσιο οδικό δίκτυο, όπως προκύπτει από τις αποφάσεις του Υπουργού ΠΕΧΩΔΕ και των Γενικών Γραμματέων των πρώην κρατικών Περιφερειών που εκδόθηκαν σε εφαρμογή του Ν.3481/2006 (ΦΕΚ 162Α/2-8-2006), ανήκει στην αρμοδιότητα συντήρησης των Δήμων, όπως έχει ήδη αναφερθεί στην παράγραφο 2.3 του παρόντος.

Νοείται ότι στην έννοια της συντήρησης του οδικού δικτύου συμπεριλαμβάνεται και η αντιμετώπιση προβλημάτων από χιονοπτώσεις και παγετό στο οδικό δίκτυο (χειμερινή συντήρηση).

Στο πλαίσιο αυτό οι Προϊστάμενοι των τεχνικών υπηρεσιών του Δήμου, που κατά κανόνα είναι αρμόδιοι για τη συντήρηση του οδικού δικτύου που εμπίπτει στην αρμοδιότητα του Δήμου (στην οποία συμπεριλαμβάνεται και η αντιμετώπιση προβλημάτων εξαιτίας χιονοπτώσεων και παγετού), κατόπιν σχετικής εντολής του Δημάρχου προχωρούν πριν την έναρξη της χειμερινής περιόδου:

1. Στην έγκαιρη προμήθεια και αποθήκευση άλατος ή και άλλων κατάλληλων υλικών (ψηφίδα, κτλ.), όπως επίσης και την προληπτική συντήρηση μηχανημάτων αποχιονισμού και διασποράς άλατος.
2. Στην ολοκλήρωση του σχεδιασμού έργων και δράσεων χειμερινής συντήρησης του οδικού δικτύου.
3. Στην ολοκλήρωση των διαδικασιών προγραμματισμένων μισθώσεων ιδιωτικών μέσων κλπ., όπου αυτό απαιτείται, με βάση το σχεδιασμό,



4. Στον ορισμό υπευθύνων και επικεφαλής συντονιστή για τις εργασίες αποχιονισμού και αντιμετώπισης προβλημάτων παγετού του εσωτερικού οδικού δικτύου των πολεοδομικών συγκροτημάτων και οικισμών αρμοδιότητάς τους.
5. Στην προτεραιοποίηση των οδικών αξόνων ως προς την επέμβαση σε περιπτώσεις αδυναμίας συνολικής αντιμετώπισης προβλημάτων λόγω εκτεταμένων χιονοπτώσεων και παγετού.
6. Στην έκδοση προγράμματος επιφυλακής και βαρδιών των υπαλλήλων τους.

Στο πλαίσιο αυτό και δεδομένης της συνέργειας των υπηρεσιών του Δήμου που εμπλέκονται σε έργα και δράσεις χειμερινής συντήρησης και του Γραφείου Πολιτικής Προστασίας που εμπλέκεται στην αντιμετώπιση εκτάκτων αναγκών και διαχείριση των συνεπειών λόγω χιονοπτώσεων και παγετού, ειδικά όταν μια περιοχή κηρύσσεται σε κατάσταση έκτακτης ανάγκης πολιτικής προστασίας (άρθ. 2 και 8 Ν.3013/2002 όπως τροποποιήθηκε με το αρθ. 110 Ν.4249/2014), κρίνεται σκόπιμο στα ΣΤΟ των Δήμων, να εξεταστούν και θέματα που συνδέονται με τη χειμερινή συντήρηση σε επίπεδο Δήμου.

Οι λόγοι που επιβάλλουν να εξετασθούν τέτοιου είδους ζητήματα στα ΣΤΟ συνδέονται με το συντονισμό και τη συνέργεια όλων των φορέων, που έχουν αρμοδιότητες χειμερινής συντήρησης εντός των διοικητικών ορίων του Δήμου, για την από κοινού αντιμετώπιση προβλημάτων από χιονοπτώσεις και παγετό στο οδικό δίκτυο, με στόχο την αποφυγή καταστάσεων έκτακτης ανάγκης.

Θέματα που συνδέονται με την σύγκληση των ΣΤΟ αναφέρονται αναλυτικότερα στην παράγραφο 7.12 του παρόντος.

Νοείται ότι σε περιπτώσεις που προκύψουν έκτακτες ανάγκες πολιτικής προστασίας λόγω χιονοπτώσεων και παγετού οι Προϊστάμενοι των υπηρεσιών του Δήμου, που είναι αρμόδιοι για την αντιμετώπιση προβλημάτων εξαιτίας χιονοπτώσεων και παγετού στο οδικό δίκτυο αρμοδιότητας του Δήμου, συνεργάζονται με τον υπεύθυνο Πολιτικής Προστασίας του Δήμου για την αντιμετώπισή τους (ενεργοποίηση μνημονίων συνεργασίας με ιδιωτικούς φορείς για εξεύρεση επιπλέον πόρων, συνδρομή σε έρευνα και διάσωση, κλπ) .

Η κινητοποίηση των αρμοδίων υπηρεσιών χειμερινής συντήρησης των Δήμων, κατόπιν σχετικού αιτήματος για την υποστήριξη φορέων (Π.Σ., ΕΚΑΒ, ΔΕΔΔΗΕ, κλπ) που επιχειρούν για διάσωση και απεγκλωβισμό ατόμων, παροχή ιατρικής βοήθειας, αποκατάσταση βλαβών, κλπ., θα πρέπει να γίνεται για λόγους συντονισμού από το Γραφείο Πολιτικής Προστασίας του Δήμου και να εξετάζεται κατά προτεραιότητα.

#### ΣΤ3.4 Χαρτογραφική απεικόνιση σχεδίων αποχιονισμού του κύριου οδικού δικτύου της χώρας

Η Διεύθυνση Σχεδιασμού και Αντιμετώπισης Εκτάκτων Αναγκών της Γενικής Γραμματείας Πολιτικής Προστασίας, προς διευκόλυνση όλων των φορέων που εμπλέκονται σε όλο το φάσμα αντιμετώπισης προβλημάτων λόγω χιονοπτώσεων και παγετού στο οδικό δίκτυο, από την χειμερινή περίοδο 2006-2007 εκδίδει σε ετήσια βάση, για τις εννιά ηπειρωτικές περιφέρειες της χώρας, με τη βοήθεια γεωγραφικών συστημάτων πληροφοριών, σειρά θεματικών χαρτών στους οποίους απεικονίζονται:

- Οι θέσεις αρχικής στάθμευσης μηχανημάτων που χρησιμοποιούνται για χειμερινή συντήρηση (Σταθμοί Αποχιονισμού, κλπ)
- Τα μέσα που διατίθενται αθροιστικά ανά θέση σε αρχικό στάδιο και ανά οδικό άξονα
- Τα σημεία στάθμευσης των περιπολικών του Π.Σ. κατά την φάση 2 (αυξημένη ετοιμότητα, μερική ή γενική επιφυλακή)<sup>25</sup>

Στόχος της ανωτέρω θεματικής χαρτογράφησης είναι η διαμόρφωση συνολικής αρχικής εικόνας από τους φορείς που εμπλέκονται σε επιχειρησιακό και τακτικό επίπεδο, για την υποβοήθηση του έργου τους, αναφορικά με την κατανομή των μέσων που χρησιμοποιούνται σε αρχικό στάδιο για την χειμερινή συντήρηση στο κύριο Οδικό Δίκτυο (Αυτοκινητόδρομοι, Εθνικό και Επαρχιακό οδικό δίκτυο αρμοδιότητας Περιφερειών και παράπλευρο οδικό δίκτυο Αυτοκινητοδρόμων)

Η χαρτογράφηση πραγματοποιείται σε δύο διαφορετικές θεματικές σειρές. Στην πρώτη σειρά ως υπόβαθρο απεικονίζονται τα διοικητικά όρια των Περιφερειακών Ενοτήτων ενώ στην δεύτερη σειρά ως υπόβαθρο απεικονίζονται οι υψομετρικές κλάσεις, δεδομένης της σημασίας του υψομέτρου στην εκδήλωση χιονοπτώσεων και παγετού. Συγκεκριμένα, οι υψομετρικές κλάσεις που χρησιμοποιούνται στην ανωτέρω χαρτογραφική απεικόνιση είναι, πεδινή (0-300 μέτρα), λοφώδης (301-600 μέτρα), ημιορεινή (601-900 μέτρα), ορεινή (άνω των 900 μέτρων). Οι ανωτέρω υψομετρικές κλάσεις καθορίστηκαν σε συνεργασία με την Εθνική Μετεωρολογική Υπηρεσία (υπ' αριθμ' Φ.970/ΑΔ:7753/Σ1863/22-11-2012 έγγραφο της ΕΜΥ), ώστε να είναι κοινές με τις υψομετρικές κλάσεις που χρησιμοποιεί η ΕΜΥ στα καθημερινά δελτία πρόγνωσης καιρού καθώς και τα Έκτακτα Δελτία Επιδείνωσης Καιρού (ΕΔΕΚ) και Έκτακτα Δελτία Πρόγνωσης Επικίνδυνων Καιρικών Φαινομένων (ΕΔΠΕΚΦ), τα οποία προσδιορίζουν χωρικά και χρονικά την εξέλιξη των καιρικών φαινομένων.

#### ΣΤ4. ΕΤΟΙΜΟΤΗΤΑ ΦΟΡΕΩΝ ΧΕΙΜΕΡΙΝΗΣ ΣΥΝΤΗΡΗΣΗΣ ΓΙΑ ΤΗΝ ΑΝΤΙΜΕΤΩΠΙΣΗ ΠΡΟΒΛΗΜΑΤΩΝ ΛΟΓΩ ΧΙΟΝΟΠΤΩΣΕΩΝ ΚΑΙ ΠΑΓΕΤΟΥ ΣΤΟ ΟΔΙΚΟ ΔΙΚΤΥΟ

Η ετοιμότητα φορέων χειμερινής συντήρησης θα πρέπει να βασίζεται στις καθημερινές προγνώσεις των καιρικών φαινομένων κατά τη χειμερινή περίοδο.

**Θεσμικά, ο επίσημος φορέας πρόγνωσης καιρικών φαινομένων, όπως χιονοπτώσεις, παγετός, χαμηλές θερμοκρασίες κτλ., είναι η Εθνική Μετεωρολογική Υπηρεσία (Ε.Μ.Υ.) (ΠΔ 161/1997, ΦΕΚ 142/Α'/1997).**

Τονίζεται ότι μετεωρολογικά προϊόντα (αριθμητικά μοντέλα πρόγνωσης καιρού, άλλες ειδικές προγνώσεις καιρού, κλπ) που παράγουν εκπαιδευτικά ιδρύματα και άλλα ερευνητικά κέντρα και ινστιτούτα, **έχουν ερευνητικό και ενημερωτικό χαρακτήρα και δεν μπορούν να χρησιμοποιηθούν θεσμικά<sup>26</sup> από την πολιτεία** για την τεκμηρίωση κατάστασης ετοιμότητας πολιτικής προστασίας λόγω έντονων καιρικών φαινομένων, που γίνεται μόνο κατόπιν των σχετικών επίσημων προγνώσεων της Ε.Μ.Υ.

<sup>25</sup> Από το 2011 και μετά

<sup>26</sup> Για το λόγο αυτό, οι δικτυακοί τόποι που φιλοξενούν τα ανωτέρω μετεωρολογικά προϊόντα συνοδεύονται από δήλωση αποποίησης ευθύνης απέναντι στον τελικό χρήστη ή σε τρίτο πρόσωπο για οποιαδήποτε άμεση, έμμεση, επακόλουθη ζημιά ή απώλεια κέρδους που μπορεί να αποβεί από την χρήση των δεδομένων αυτών.

Οι αρμόδιες οργανικές μονάδες των φορέων υλοποίησης έργων και δράσεων χειμερινής συντήρησης στο οδικό δίκτυο οφείλουν να ενημερώνονται σε καθημερινή βάση κατά την διάρκεια της χειμερινής περιόδου για την εξέλιξη των καιρικών φαινομένων σύμφωνα με τις **επίσημες προγνώσεις της Εθνικής Μετεωρολογικής Υπηρεσίας.**

Επίσης, η ΕΜΥ εκτός των καθημερινών δελτίων πρόγνωσης καιρού εκδίδει και Έκτακτα Δελτία Επιδείνωσης Καιρού (ΕΔΕΚ) και Έκτακτα Δελτία Πρόγνωσης Επικίνδυνων Καιρικών Φαινομένων (ΕΔΠΕΚΦ), τα οποία προσδιορίζουν χωρικά και χρονικά την εξέλιξη των καιρικών φαινομένων (υπ' αριθμ' Φ 595/ΑΔ. 741/Σ. 143/1-2-2010 έγγραφο της ΕΜΥ).<sup>27</sup> Τα ανωτέρω έκτακτα δελτία της ΕΜΥ (ΕΔΕΚ και ΕΔΠΕΚΦ) αποτελούν πληροφορία με βαρύνουσα σημασία για την ετοιμότητα των φορέων χειμερινής συντήρησης.

Τα Έκτακτα Δελτία Επιδείνωσης Καιρού (ΕΔΕΚ) και τα Έκτακτα Δελτία Πρόγνωσης Επικίνδυνων Καιρικών Φαινομένων (ΕΔΠΕΚΦ), που εκδίδονται από την ΕΜΥ και αποστέλλονται στο Κέντρο Επιχειρήσεων Πολιτικής Προστασίας (ΚΕΠΠ/ΕΣΚΕ)<sup>28</sup> διαβιβάζονται με ιδιαίτερο προειδοποιητικό σήμα προς όλους τους εμπλεκόμενους φορείς, συμπεριλαμβανομένων και των φορέων χειμερινής συντήρησης, προκειμένου να τεθούν οι φορείς σε κατάσταση ετοιμότητας πολιτικής προστασίας σε εφαρμογή του άρθρ. 2 παρ.4α του Ν. 3013/2002 για την αντιμετώπιση εκτάκτων αναγκών λόγω πρόβλεψης έντονων ή επικίνδυνων καιρικών φαινομένων.

Τα επίπεδα ετοιμότητας βάσει των Έκτακτων Δελτίων Επιδείνωσης Καιρού (ΕΔΕΚ) ή των Έκτακτων Δελτίων Πρόγνωσης Επικίνδυνων Καιρικών Φαινομένων (ΕΔΠΕΚΦ), οι συγκεκριμένες ενέργειες του κάθε επιχειρησιακά εμπλεκόμενου Φορέα σε κάθε επίπεδο και η λήψη πρόσθετων μέτρων καθορίζεται από τον αντίστοιχο σχεδιασμό του.

Ειδικότερα ζητήματα που συνδέονται με την αποστολή του ανωτέρω ιδιαίτερου προειδοποιητικού σήματος αναφέρονται με αναλυτικό τρόπο στην παράγραφο 10.1 και περιγράφονται στο Διάγραμμα 1 του Γενικού Σχεδίου Αντιμετώπισης Εκτάκτων Αναγκών και Άμεσης/Βραχείας Διαχείρισης Συνεπειών από την Εκδήλωση Χιονοπτώσεων και Παγετού με την κωδική ονομασία «ΒΟΡΕΑΣ» (ΑΔΑ: 6Δ4Ω46ΜΤΛΒ-Ε67).

Νοείται ότι οι Δ/νσεις Πολιτικής Προστασίας των Περιφερειών και τα Γραφεία Πολιτικής Προστασίας των Δήμων που λαμβάνουν από το ΚΕΠΠ/ΕΣΚΕ τα ιδιαίτερα προειδοποιητικά σήματα, με συνημμένα τα Έκτακτα Δελτία Επιδείνωσης Καιρού (ΕΔΕΚ) και τα Έκτακτα Δελτία Πρόγνωσης Επικίνδυνων Καιρικών Φαινομένων (ΕΔΠΕΚΦ), που εκδίδονται από την ΕΜΥ, θα πρέπει άμεσα να ενημερώνουν τους επικεφαλής υπεύθυνους χειμερινής συντήρησης του οδικού δικτύου αρμοδιότητας των Περιφερειών και των Δήμων αντίστοιχα, προκειμένου να τεθούν σε ετοιμότητα για την αντιμετώπιση χιονοπτώσεων και παγετού στο οδικό δίκτυο αρμοδιότητάς τους, σύμφωνα με το σχεδιασμό τους για τη χειμερινή συντήρηση.

Σημειώνεται ότι ο υψομετρικός προσδιορισμός που χρησιμοποιείται στα δελτία της ΕΜΥ (πεδινές, ημιορεινές περιοχές, κλπ) είναι σε απόλυτη συμφωνία με τις υψομετρικές κλάσεις

<sup>27</sup> Σύμφωνα με το υπ' αριθμ' Φ 595/ΑΔ. 741/Σ. 143/1-2-2010 έγγραφο της ΕΜΥ, τα Έκτακτα Δελτία Πρόγνωσης Επικίνδυνων Καιρικών Φαινομένων (ΕΔΠΕΚΦ) εκδίδονται σε περίπτωση πρόβλεψης εκδήλωσης ή αιφνίδιας εκδήλωσης ενός ή περισσότερων επικίνδυνων καιρικών φαινομένων ενώ τα Έκτακτα Δελτία Επιδείνωσης Καιρού (ΕΔΕΚ) εκδίδονται σε περίπτωση πρόβλεψης επιδείνωσης ή μεταβολής του καιρού.

<sup>28</sup> Με το άρθρο 68 του Ν.4249/2014, το Κέντρο Επιχειρήσεων Πολιτικής Προστασίας (ΚΕΠΠ) υπάγεται στο Ενιαίο Συντονιστικό Κέντρο Επιχειρήσεων (ΕΣΚΕ) του Πυροσβεστικού Σώματος. Η οργάνωση, διάρθρωση και λειτουργία του ΕΣΚΕ αναφέρονται στην ΥΑ 29310 οικ. Φ.109.1/27-06-2014 (ΦΕΚ 1869/Β'/2014).

που χρησιμοποιούνται από τη ΓΓΠΠ για τη χαρτογραφική απεικόνιση των σχεδίων αποχιονισμού (σχετικό έγγραφο της ΕΜΥ Φ970/ΑΔ7753/Σ.1863/22-11-2012).

## ΣΤ5. ΦΟΡΕΑΣ ΕΝΗΜΕΡΩΣΗΣ ΓΙΑ ΤΗΝ ΕΠΙΚΡΑΤΟΥΣΑ ΚΑΤΑΣΤΑΣΗ ΣΤΟ ΟΔΙΚΟ ΔΙΚΤΥΟ.

**Η επίσημη ενημέρωση όλων των εμπλεκόμενων φορέων** σε επιχειρησιακό επίπεδο, συμπεριλαμβανομένων και των υπευθύνων λειτουργίας των έργων με παραχώρηση, για την επικρατούσα κατάσταση στο οδικό δίκτυο από πλευράς χιονοπτώσεων και παγετού, αποτελεί αρμοδιότητα των κατά τόπους υπευθύνων υπηρεσιών τροχαίας της ΕΛ.ΑΣ.<sup>29</sup>

Ειδικότερα, για την επικρατούσα κατάσταση, κυρίως στους αυτοκινητόδρομους (Π.Α.Θ.Ε. Εγνατία οδός, κλπ) και στο Εθνικό και Επαρχιακό οδικό δίκτυο, ιδίως σε περιπτώσεις εκτάκτων αναγκών λόγω χιονοπτώσεων ή παγετού, παρακαλείται το Αρχηγείο της ΕΛΑΣ να εκδώσει σχετική διαταγή για την άμεση και απευθείας ενημέρωση του Κέντρου Επιχειρήσεων Πολιτικής Προστασίας (ΚΕΠΠ/ ΕΣΚΕ) από τις κατά τόπους υπεύθυνες υπηρεσίες τροχαία της ΕΛΑΣ, σε εφαρμογή του Παραρτήματος Ε΄ του Γενικού Σχεδίου Πολιτικής Προστασίας «ΞΕΝΟΚΡΑΤΗΣ» (Υ.Α.1299/7-4-2003 - ΦΕΚ 423/Β΄/2003).

**Η επίσημη ενημέρωση του κοινού**, για την επικρατούσα κατάσταση και την βατότητα του οδικού δικτύου από πλευράς χιονοπτώσεων και παγετού, αποτελεί αρμοδιότητα των κατά τόπους υπευθύνων υπηρεσιών της ΕΛΑΣ<sup>30</sup>.

Η ενημέρωση του κοινού πραγματοποιείται κατά περίπτωση με την έκδοση δελτίων τύπου και ανακοινώσεων, με την μορφή προφορικών δηλώσεων και συνεντεύξεων καθώς και μέσω της ιστοσελίδας της ΕΛΑΣ ([www.astynomia.gr](http://www.astynomia.gr)) η οποία ενημερώνεται σε τακτά χρονικά διαστήματα, καθ όλη την διάρκεια της χειμερινής περιόδου για την επικρατούσα κατάσταση στο οδικό δίκτυο από πλευράς χιονοπτώσεων και παγετού.

<sup>29</sup> Σχετικό το υπ' αριθ. 2501/14/40-α΄/ 20-11-2012, υπ' αριθ. 5301/4/16-λδ/20-06-2006 έγγραφο του Αρχηγείου ΕΛ.ΑΣ. «Ειδικό Σχέδιο κινητοποίησης κεντρικών και περιφερειακών υπηρεσιών Αρχηγείου ΕΛ.ΑΣ. για την αντιμετώπιση προβλημάτων που δημιουργούνται από έντονη χιονόπτωση-χιονοθύελλα-παγετό» το οποίο εγκρίθηκε με το 4096/12-07-2006 έγγραφό μας, καθώς και των εν ισχύ συμφωνιών αστυνόμευσης μεταξύ του Υπουργείου Δημόσιας Τάξης & Προστασίας του Πολίτη και των παραχωρησιούχων εταιρειών.

<sup>30</sup> Σχετικό το υπ' αριθ. 5301/4/16-λδ/20-06-2006 έγγραφο του Αρχηγείου ΕΛ.ΑΣ. «Ειδικό Σχέδιο κινητοποίησης κεντρικών και περιφερειακών υπηρεσιών Αρχηγείου ΕΛ.ΑΣ. για την αντιμετώπιση προβλημάτων που δημιουργούνται από έντονη χιονόπτωση-χιονοθύελλα-παγετό» το οποίο εγκρίθηκε με το 4096/12-07-2006 έγγραφό μας.

## ΠΑΡΑΡΤΗΜΑ Ζ: ΚΑΤΑΛΟΓΟΣ ΞΕΝΟΔΟΧΕΙΩΝ ΚΑΙ ΛΟΙΠΩΝ ΚΑΤΑΛΥΜΑΤΩΝ ΕΝΤΟΣ ΧΩΡΙΚΗΣ ΑΡΜΟΔΙΟΤΗΤΑΣ ΔΗΜΟΥ ΜΑΛΕΒΙΖΙΟΥ

Το παρόν προσαρτάται στο ΣΧΕΔΙΟ ΑΝΤΙΜΕΤΩΠΙΣΗΣ ΕΚΤΑΚΤΩΝ ΑΝΑΓΚΩΝ ΚΑΙ ΑΜΕΣΗΣ/ΒΡΑΧΕΙΑΣ ΔΙΑΧΕΙΡΙΣΗΣ ΣΥΝΕΠΕΙΩΝ ΑΠΟ ΤΗΝ ΕΚΔΗΛΩΣΗ ΧΙΟΝΟΠΤΩΣΕΩΝ ΚΑΙ ΠΑΓΕΤΟΥ ΤΟΥ ΔΗΜΟΥ ΜΑΛΕΒΙΖΙΟΥ και αποτελεί αναπόσπαστο τμήμα του.

### ΞΕΝΟΔΟΧΕΙΑ – ΚΑΤΑΛΥΜΑΤΑ ΔΗΜΟΥ ΜΑΛΕΒΙΖΙΟΥ

ΤΙΤΛΟΣ ΚΑΤΑΛΥΜΑΤΟΣ	ΔΙΕΥΘΥΝΣΗ	ΚΑΤΗΓΟΡΙΑ ΑΣΤΕΡΩΝ	ΑΡΙΘΜΟΣ ΔΩΜΑΤΙΩΝ	ΑΡΙΘΜΟΣ ΚΛΙΝΩΝ	ΕΠΙΚΟΙΝΩΝΙΑ
ΑΚΤΗ ΚΡΗΤΗΣ-ΚΡΕΤΑ ΜΠΗΤΣ	ΓΑΖΙ	4	174	295	2810252302 2810250050 2810251777 fax <a href="mailto:manager@cretabeach.com">manager@cretabeach.com</a> www.cretabeach.com
ΑΤΛΑΝΤΙΚΑ ΑΚΤΗ ΖΕΥΣ	ΛΙΝΟΠΕΡΑΜ ΑΤΑ	4	368	717	2810378900 2810378929 fax <a href="mailto:hotel_manager_aktizeus@atlanticahotels.com">hotel_manager_aktizeus@atlanticahotels.com</a> www.atlantichotels.com
ΑΚΤΗ ΑΠΟΛΛΩΝΙΑ	ΛΙΝΟΠΕΡΑΜ ΑΤΑ	5	336	671	2810821602 2810821624 2810821433 fax <a href="mailto:apollonian@apollonia.gr">apollonian@apollonia.gr</a> <a href="http://www.apollonia.gr">www.apollonia.gr</a>
ΑΟΥΤ ΟΦ ΔΕ ΜΠΛΟΥ ΚΑΨΗΣ ΕΛΙΤ ΡΙΣΟΡΤ	ΑΓΙΑ ΠΕΛΑΓΙΑ	5	490	1155	2810811112 2108061340 2810811076 fax <a href="mailto:capsis-crete@capsis.gr">capsis-crete@capsis.gr</a> www.capsis.gr
ΑΚΤΗ ΑΓΑΠΗΣ	ΑΜΜΟΥΔΑΡ Α ΓΑΖΙΟΥ	4	318	614	2810311084 2810250502 2810258731 fax <a href="mailto:manager@agapibeach.gr">manager@agapibeach.gr</a> www.agapibeach.gr
ΚΟΛΠΟΣ ΔΕΛΦΙΝΙΩΝ		4	259	500	2810821803

ΤΙΤΛΟΣ ΚΑΤΑΛΥΜΑΤΟΣ	ΔΙΕΥΘΥΝΣΗ	ΚΑΤΗΓΟΡΙΑ ΑΣΤΕΡΩΝ	ΑΡΙΘΜΟΣ ΔΩΜΑΤΙΩΝ	ΑΡΙΘΜΟΣ ΚΛΙΝΩΝ	ΕΠΙΚΟΙΝΩΝΙΑ
	ΑΜΜΟΥΔΑΡ Α ΓΑΖΙΟΥ				2810821276 2810821312 fax <a href="mailto:yiannis.vasilakis@dessolehotel.com">yiannis.vasilakis@dessolehotel.com</a> www.dessolehotels.com
ΠΕΡΛΑ	ΑΓΙΑ ΠΕΛΑΓΙΑ	3	32	63	2810811034 2810312490 2810811012 fax <a href="mailto:info@perla-apartments.com">info@perla-apartments.com</a> www.perla-apartments.com
ΠΑΝΟΡΑΜΑ	ΑΓΙΑ ΠΕΛΑΓΙΑ	4	209	498	2810811024 2810811273 fax <a href="mailto:info@panoramavillagehotel.com">info@panoramavillagehotel.com</a> www.panoramavillagehotel.com
ΜΙΝΩΑΣ	ΑΜΜΟΥΔΑΡ Α ΓΑΖΙΟΥ	2	35	67	2810821557 2810821578 fax <a href="mailto:info@minoashotel.gr">info@minoashotel.gr</a> www.minoashotel.gr
ΤΣΑΓΚΑΡΑΚΗΣ	ΓΑΖΙ	2	43	83	2810251768 2810251043 6978175323 2810251044 fax tsagapo@otenet.gr
ΧΕΡΣΟΝΗΣΟΣ- ΠΕΝΙΣΟΥΛΑ	ΑΓΙΑ ΠΕΛΑΓΙΑ	4	204	367	2810811313 694419950 2810812230 fax <a href="mailto:info@peninsula.gr">info@peninsula.gr</a> www.peninsula.gr
ΑΝΑΤΟΛΗ	ΑΓΙΑ ΠΕΛΑΓΙΑ	2	18	36	2810811017 2810812091 fax

ΤΙΤΛΟΣ ΚΑΤΑΛΥΜΑΤΟΣ	ΔΙΕΥΘΥΝΣΗ	ΚΑΤΗΓΟΡΙΑ ΑΣΤΕΡΩΝ	ΑΡΙΘΜΟΣ ΔΩΜΑΤΙΩΝ	ΑΡΙΘΜΟΣ ΚΛΙΝΩΝ	ΕΠΙΚΟΙΝΩΝΙΑ
					anatoliaps@gmail.com
ΜΑΡΙΛΕΝΑ	ΑΜΜΟΥΔΑΡ Α ΓΑΖΙΟΥ	4	207	401	2810254312 2810254390 fax <a href="mailto:info@marilenahotel.gr">info@marilenahotel.gr</a> www.marilenahotel.gr
ΒΙΟΛΕΤΑ	ΓΑΖΙ	2	18	33	2810251251 2810227264 <a href="mailto:pitsoulis@gmail.com">pitsoulis@gmail.com</a> www.violettahotel.gr
ΑΡΟΛΙΘΟΣ	ΤΥΛΙΣΟΣ	4	34	62	2810821050 2810821051 fax <a href="mailto:info@arolithos.com">info@arolithos.com</a> www.arolithos.com
ΓΟΡΓΟΝΑ	ΑΜΜΟΥΔΑΡ Α ΓΑΖΙΟΥ	3	39	73	2810821920 2810821405 2810821180 fax <a href="mailto:htlgorss@gmail.com">htlgorss@gmail.com</a> www.gorgonahotel.com
ΑΜΟΥΝΤΑ ΜΠΕΙ	ΑΜΜΟΥΔΑΡ Α ΓΑΖΙΟΥ	4	108	209	2810821915 2810821124 2810821918 fax lambihotelreservation@gmail.com
ΠΕΝΙΣΟΥΛΑ ΡΕΣΟΡΤ	ΑΓΙΑ ΠΕΛΑΓΙΑ	3	40	74	2810811313 2810811335 6944919950 2810812230 fax <a href="mailto:info@peninsula.gr">info@peninsula.gr</a> www.peninsula.gr
ΓΑΛΑΖΙΟΣ ΚΟΛΠΟΣ	ΑΓΙΑ ΠΕΛΑΓΙΑ	4	124	290	2810811072 2810811071 fax <a href="mailto:account@valarakis.gr">account@valarakis.gr</a>



ΤΙΤΛΟΣ ΚΑΤΑΛΥΜΑΤΟΣ	ΔΙΕΥΘΥΝΣΗ	ΚΑΤΗΓΟΡΙΑ ΑΣΤΕΡΩΝ	ΑΡΙΘΜΟΣ ΔΩΜΑΤΙΩΝ	ΑΡΙΘΜΟΣ ΚΛΙΝΩΝ	ΕΠΙΚΟΙΝΩΝΙΑ
					www.bluebay.gr
ΣΑΝΤΑ ΜΑΡΙΝΑ ΜΠΗΤΣ	ΑΜΜΟΥΔΑΡ Α ΓΑΖΙΟΥ	4	208	398	2810261103 2810261369 fax <a href="mailto:santamarina@apollonia.gr">santamarina@apollonia.gr</a> www.santamarina-hotels.gr
ΓΟΡΤΥΣ	ΑΜΜΟΥΔΑΡ Α ΓΑΖΙΟΥ	4	138	288	2810370227 2810264240 2810250888 fax <a href="mailto:manager.neptuno@zeushotelis.gr">manager.neptuno@zeushotelis.gr</a> www.zeushotels.gr
ΦΟΔΕΛΕ ΑΚΤΗ	ΦΟΔΕΛΕ	5	412	842	2810522000 2810522009 fax <a href="mailto:fodele@fodelebeach.gr">fodele@fodelebeach.gr</a> www.fodelebeach.gr
ΕΙΡΗΝΗ	ΑΓΙΑ ΠΕΛΑΓΙΑ	2	10	20	2810811455 2810811202 fax <a href="mailto:steed_leo@hotmail.com">steed_leo@hotmail.com</a> www.interkriti.net/hotel/agpelagia/irini
ΑΝΤΖΕΛΑ	ΓΑΖΙ	2	11	22	2810250660 2810252686 fax angelaapts@gmail.com
ΟΑΣΙΣ	ΑΜΜΟΥΔΑΡ Α ΓΑΖΙΟΥ	3	18	35	2810372700 2810313369 fax <a href="mailto:info@oasishotels.gr">info@oasishotels.gr</a> www.oasishotels.gr
ΛΥΚΤΟΣ	ΑΜΜΟΥΔΑΡ Α ΓΑΖΙΟΥ	2	18	36	2810255883 2810242407 6979479105 ioannis2k@hotmail.com
ΑΛΕΞΑΝΤΕΡ ΧΑΟΥΖ	ΑΓΙΑ ΠΕΛΑΓΙΑ	4	100	249	2810811303 2810811381 fax

ΤΙΤΛΟΣ ΚΑΤΑΛΥΜΑΤΟΣ	ΔΙΕΥΘΥΝΣΗ	ΚΑΤΗΓΟΡΙΑ ΑΣΤΕΡΩΝ	ΑΡΙΘΜΟΣ ΔΩΜΑΤΙΩΝ	ΑΡΙΘΜΟΣ ΚΛΙΝΩΝ	ΕΠΙΚΟΙΝΩΝΙΑ
					<a href="mailto:reservations@alexanderhouse.e.gr">reservations@alexanderhouse.e.gr</a> www.alexanderhouse.gr
ΑΚΤΗ ΚΟΡΑΛΙ	ΑΜΜΟΥΔΑΡ Α ΓΑΖΙΟΥ	3	32	72	2810260909 2810311820 fax <a href="mailto:info@akticorali.gr">info@akticorali.gr</a> www.akticorali.gr
ΓΑΛΑΖΙΟΣ ΚΟΛΠΟΣ	ΑΓΙΑ ΠΕΛΑΓΙΑ	4	47	79	2810811072 2810812220 2810811071 fax <a href="mailto:account@valarakis.gr">account@valarakis.gr</a> www.bluebay.gr
ΘΕΡΕΤΡΟ ΚΑΝΤΙΑ ΜΑΡΙΣ & ΣΠΑ ΚΡΗΤΗΣ	ΑΜΜΟΥΔΑΡ Α ΓΑΖΙΟΥ	5	287	664	2810377000 2810300540 2810250669 fax <a href="mailto:serafim.karouzakis@candiamaris.gr">serafim.karouzakis@candiamaris.gr</a> www.candiamaris.gr
ΛΥΓΑΡΙΑ ΑΚΤΗ	ΛΥΓΑΡΙΑ	4	39	97	2817002780 6995633259 <a href="mailto:info@lygariabeach.gr">info@lygariabeach.gr</a> www.lygariabeach.gr
ΥΔΡΟΧΟΟΣ	ΑΓΙΑ ΠΕΛΑΓΙΑ	4	21	34	2810811614 6932221532 2810811622 fax <a href="mailto:aquarius_apatrmnts@yahoo.com">aquarius_apatrmnts@yahoo.com</a> www.aquarius-apts.gr
ΣΚΑΛΑ	ΑΓΙΑ ΠΕΛΑΓΙΑ	3	23	41	2810811333 2810811750 2810811650 fax <a href="mailto:info@scala.gr">info@scala.gr</a> www.scala.gr

ΤΙΤΛΟΣ ΚΑΤΑΛΥΜΑΤΟΣ	ΔΙΕΥΘΥΝΣΗ	ΚΑΤΗΓΟΡΙΑ ΑΣΤΕΡΩΝ	ΑΡΙΘΜΟΣ ΔΩΜΑΤΙΩΝ	ΑΡΙΘΜΟΣ ΚΛΙΝΩΝ	ΕΠΙΚΟΙΝΩΝΙΑ
ΑΘΗΝΑ ΠΑΛΛΑΣ	ΛΥΓΑΡΙΑ	5	326	680	2810811800 2810811664 fax <a href="mailto:frontoffice@athinapalace.com">frontoffice@athinapalace.com</a> <a href="http://www.athinapalace.com">www.athinapalace.com</a>
ΣΤΟΡΚ - ΠΕΛΑΓΟΣ	ΓΑΖΙ	3	37	82	2810821346 6976996397 2810823910 fax <a href="mailto:chatziliadouxara@hotmail.com">chatziliadouxara@hotmail.com</a> <a href="http://www.hotelstork.com">www.hotelstork.com</a>
ΣΑΝ – ΗΛΙΟΣ	ΑΜΜΟΥΔΑΡ Α ΓΑΖΙΟΥ	1	50	88	2810251790 2810254578 2810251161 fax <a href="mailto:sunhotel@otenet.gr">sunhotel@otenet.gr</a> <a href="http://www.sunhotelamoudara.com">www.sunhotelamoudara.com</a>
ΚΑΣΤΡΟ	ΑΜΜΟΥΔΑΡ Α ΓΑΖΙΟΥ	1	53	99	2810822770 2810821564 6932393556 2810821564 fax <a href="mailto:info@castro-hotel.com">info@castro-hotel.com</a> <a href="http://www.castro-hotel.com">www.castro-hotel.com</a>
ΠΟΣΕΙΔΩΝ	ΓΑΖΙΟΥ	3	33	62	2810822111 6974305006 2810822131 fax <a href="mailto:info@poseidon-hotel-crete.gr">info@poseidon-hotel-crete.gr</a> <a href="http://www.poseidon-hotel-crete.gr">www.poseidon-hotel-crete.gr</a>
ΜΑΡΙΡΕΝΑ	ΑΜΜΟΥΔΑΡ Α ΓΑΖΙΟΥ	3	54	99	2810821471 2810821014 fax <a href="mailto:info@marirena.gr">info@marirena.gr</a> <a href="http://www.marirena.gr">www.marirena.gr</a>
ΡΩΞΑΝΗ		3	48	91	2810821513

ΤΙΤΛΟΣ ΚΑΤΑΛΥΜΑΤΟΣ	ΔΙΕΥΘΥΝΣΗ	ΚΑΤΗΓΟΡΙΑ ΑΣΤΕΡΩΝ	ΑΡΙΘΜΟΣ ΔΩΜΑΤΙΩΝ	ΑΡΙΘΜΟΣ ΚΛΙΝΩΝ	ΕΠΙΚΟΙΝΩΝΙΑ
	ΑΜΜΟΥΔΑΡ Α ΓΑΖΙΟΥ				2810821531 fax hotelroxani.crete@gmail.com
ΑΡΧΟΝΤΙΚΟ	ΑΜΜΟΥΔΑΡ Α ΓΑΖΙΟΥ	1	24	50	2810821010 2810821010 fax <a href="mailto:kamaris@otenet.gr">kamaris@otenet.gr</a> www.arhodikohotel.gr
ΓΙΑΝΝΑ	ΑΜΜΟΥΔΑΡ Α ΓΑΖΙΟΥ	3	34	49	2810824724 6944740786 2810315476 fax info@yiannacaravel.gr
ΧΑΝΔΑΚΑΣ	ΓΑΖΙΟΥ	1	33	68	2810821456 2810822510 fax <a href="mailto:info@hotelhandakas.com">info@hotelhandakas.com</a> www.hotelhandakas.com
ΙΡΙΔΑ	ΑΓΙΑ ΠΕΛΑΓΙΑ	1	53	86	2810811223 2810811589 fax <a href="mailto:info@iridahotelcrete.gr">info@iridahotelcrete.gr</a> www.irida-apts.gr
ΑΥΣΤΡΑΛΙΑ	ΓΑΖΙΟΥ	1	25	46	2810260669 2810317970 fax <a href="mailto:info@australia-crete.com">info@australia-crete.com</a> www.australia-crete.com
ΒΑΝΙΣΚΟ	ΑΜΜΟΥΔΑΡ Α ΓΑΖΙΟΥ	3	94	249	2810261403 2810261425 2810251011 fax <a href="mailto:info@vanisko.gr">info@vanisko.gr</a> www.vanisko.gr
ΛΙΛΗ	ΓΑΖΙΟΥ	1	31	68	2810821713 2810821391 2810823448 fax www.lilihotel.com
		4	48	89	2810310500

ΤΙΤΛΟΣ ΚΑΤΑΛΥΜΑΤΟΣ	ΔΙΕΥΘΥΝΣΗ	ΚΑΤΗΓΟΡΙΑ ΑΣΤΕΡΩΝ	ΑΡΙΘΜΟΣ ΔΩΜΑΤΙΩΝ	ΑΡΙΘΜΟΣ ΚΛΙΝΩΝ	ΕΠΙΚΟΙΝΩΝΙΑ
ΛΑΙΦΣΤΑΙΛ ΜΠΙΤΣ ΡΙΖΟΡΤ	ΑΜΜΟΥΔΑΡ Α ΓΑΖΙΟΥ				2810227000 6972247347 2810373134 fax <a href="mailto:hr@enormehotels.com">hr@enormehotels.com</a> www.enormehotels.gr
ΤΟ ΠΑΡΑΘΑΛΑΣΣΙΟ	ΑΓΙΑ ΠΕΛΑΓΙΑ	5	237	423	2810812203 6946069807 2810812200 fax <a href="mailto:manager@seaside-hotel.gr">manager@seaside-hotel.gr</a> www.seaside-hotel.gr
ΠΕΤΟΥΣΗΣ ΞΕΝΟΔΟΧΕΙΟ & ΣΟΥΙΤΕΣ	ΑΜΜΟΥΔΑΡ Α ΓΑΖΙΟΥ	4	50	100	2810821376 2810823071 2810824060 fax <a href="mailto:info@petousis.gr">info@petousis.gr</a> www.petousis.gr
ΕΛΕΝΗ ΧΩΡΙΟ	ΓΑΖΙΟΥ	1	24	48	2810258443 6944633033 2810311991 fax <a href="mailto:info@elenivillage.gr">info@elenivillage.gr</a> www.elenivillage.gr
ΜΑΡΚ	ΓΑΖΙΟΥ	1	40	88	2810315189 www.parkhotelcrete.gr

## ΠΑΡΑΡΤΗΜΑ Η1: ΧΩΡΟΙ ΕΝΑΠΟΘΕΣΗΣ ΦΕΡΤΩΝ ΥΛΙΚΩΝ ΚΑΙ ΜΠΑΖΩΝ ΣΕ ΕΠΙΠΕΔΟ ΔΗΜΟΥ ΜΑΛΕΒΙΖΙΟΥ

Το παρόν προσαρτάται στο ΣΧΕΔΙΟ ΑΝΤΙΜΕΤΩΠΙΣΗΣ ΕΚΤΑΚΤΩΝ ΑΝΑΓΚΩΝ ΚΑΙ ΑΜΕΣΗΣ/ΒΡΑΧΕΙΑΣ ΔΙΑΧΕΙΡΙΣΗΣ ΣΥΝΕΠΕΙΩΝ ΑΠΟ ΤΗΝ ΕΚΔΗΛΩΣΗ ΧΙΟΝΟΠΤΩΣΕΩΝ ΚΑΙ ΠΑΓΕΤΟΥ ΤΟΥ ΔΗΜΟΥ ΜΑΛΕΒΙΖΙΟΥ και αποτελεί αναπόσπαστο τμήμα του.

ΘΕΣΗ ΕΝΑΠΟΘΕΣΗΣ ΜΠΑΖΩΝ	ΔΗΜΟΤΙΚΗ/ΤΟΠΙΚΗ ΚΟΙΝΟΤΗΤΑ	ΣΥΝΤΕΤΑΓΜΕΝΕΣ ΧΩΡΟΥ ΕΓΣΑ 87	ΣΥΝΤΕΤΑΓΜΕΝΕΣ ΧΩΡΟΥ Latitude (WGS84 format)
ΠΑΛΙΟ ΝΤΑΜΑΡΙ - ΚΟΥΜΠΕΔΕΣ	ΤΥΛΙΣΟΥ	Χ:594769,36 Ψ:3908784,06	35.320377733865 25.044244502416

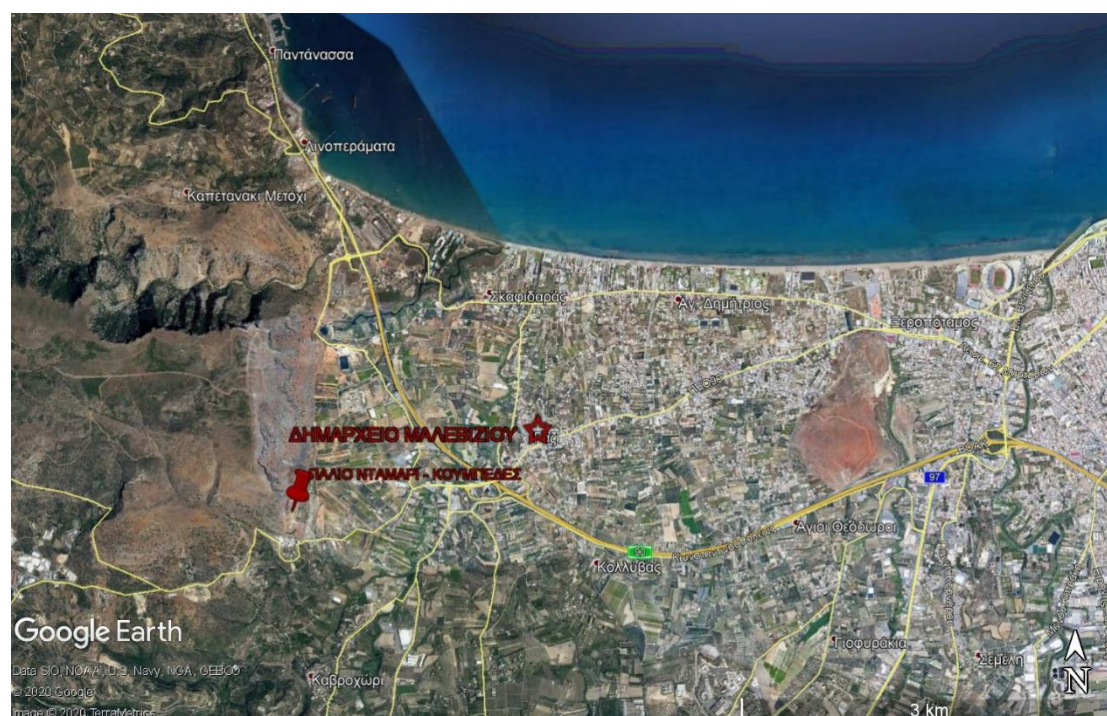

Εικόνα 17 Χώρος εναπόθεσης φερτών υλικών και μπαζών





Εικόνα 18 Χώρος εναπόθεσης φερτών υλικών και μπαζών



## ΠΑΡΑΡΤΗΜΑ Η2: ΧΩΡΟΙ ΚΑΤΑΦΥΓΗΣ ΠΛΗΘΥΣΜΟΥ - ΧΩΡΟΙ ΙΔΡΥΣΗΣ ΚΑΤΑΥΛΙΣΜΩΝ

Το παρόν προσαρτάται στο ΣΧΕΔΙΟ ΑΝΤΙΜΕΤΩΠΙΣΗΣ ΕΚΤΑΚΤΩΝ ΑΝΑΓΚΩΝ ΚΑΙ ΑΜΕΣΗΣ/ΒΡΑΧΕΙΑΣ ΔΙΑΧΕΙΡΙΣΗΣ ΣΥΝΕΠΕΙΩΝ ΑΠΟ ΤΗΝ ΕΚΔΗΛΩΣΗ ΧΙΟΝΟΠΤΩΣΕΩΝ ΚΑΙ ΠΑΓΕΤΟΥ ΤΟΥ ΔΗΜΟΥ ΜΑΛΕΒΙΖΙΟΥ και αποτελεί αναπόσπαστο τμήμα του.

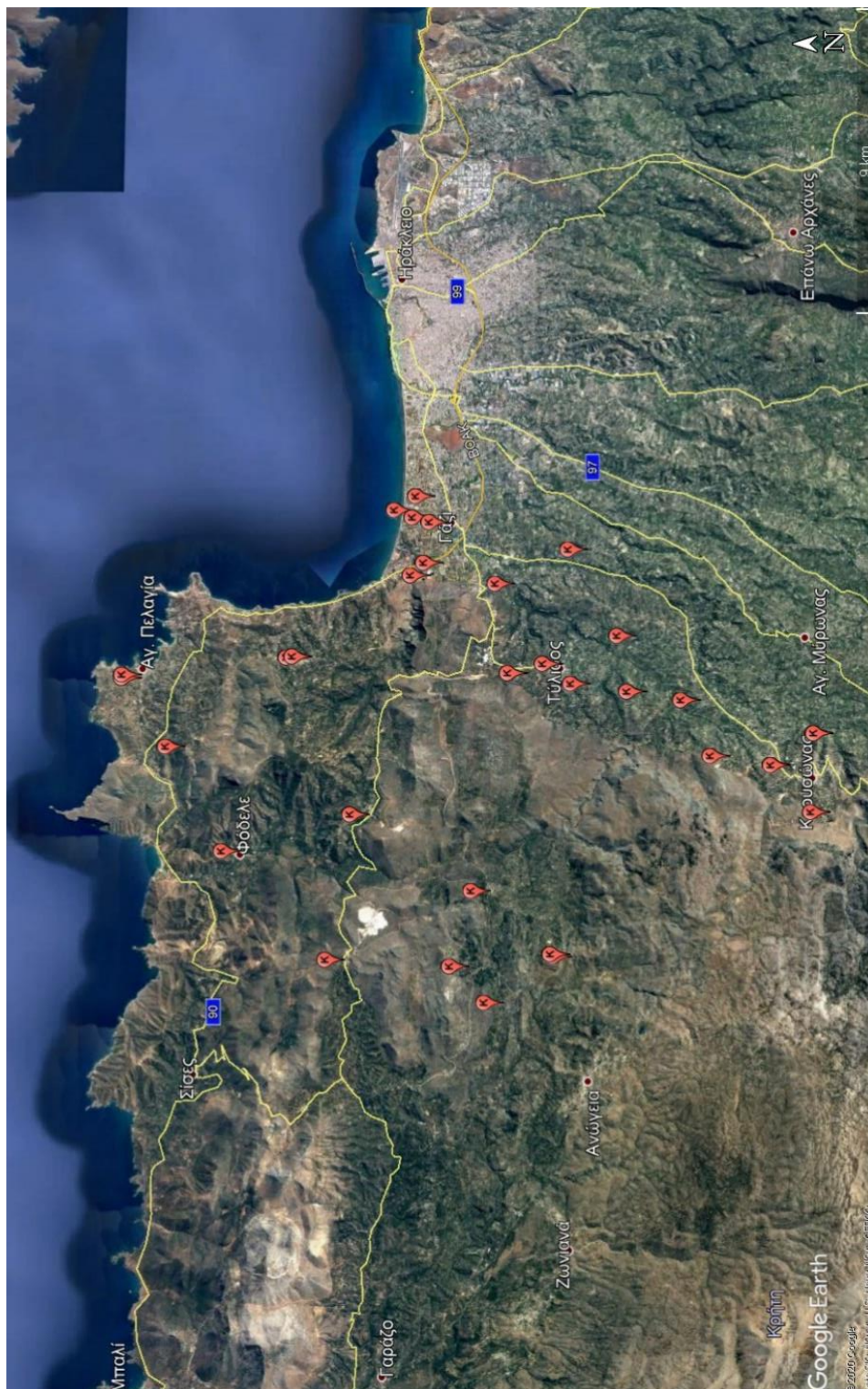

Εικόνα 19 Χώροι καταυλισμών Δήμου Μαλεβιζίου

ΠΙΝΑΚΑΣ ΧΩΡΟΙ ΚΑΤΑΦΥΓΗΣ / ΣΥΓΚΕΝΤΡΩΣΗΣ ΠΛΗΘΥΣΜΟΥ ΔΗΜΟΥ ΜΑΛΕΒΙΖΙΟΥ

#	ΧΩΡΟΙ ΚΑΤΑΦΥΓΗΣ / ΣΥΓΚΕΝΤΡΩΣΗΣ ΠΛΗΘΥΣΜΟΥ	ΚΟΙΝΟΤΗΤΑ / ΟΙΚΙΣΜΟΣ	ΣΥΝΤΕΤΑΓΜΕΝΕΣ ΕΓΣΑ 87	ΣΥΝΤΕΤΑΓΜΕΝΕΣ Latitude (WGS84 format)
1	ΠΛΑΤΕΙΑ ΑΗΔΟΝΟΧΩΡΙΟΥ	ΑΗΔΟΝΟΧΩΡΙΟΥ	X: 583609,593 Ψ 3908905,489	X: 35.322470395177 Ψ: 24.921497573181
2	ΠΡΟΑΥΛΙΟΣ ΧΩΡΟΣ ΔΗΜΟΤΙΚΟΥ ΣΧΟΛΕΙΟΥ ΑΣΤΥΡΑΚΙΟΥ	ΑΣΤΥΡΑΚΙΟΥ	X: 585857,588 Ψ 3908129,497	X: 35.315283289473 Ψ: 24.946145230942
3	ΧΩΡΟΣ ΣΤΑΘΜΕΥΣΗΣ ΑΓΙΑΣ ΠΕΛΑΓΙΑΣ	ΑΧΛΑΔΑ	X: 592125,314 Ψ 3918418,461	X: 35.407483910128 Ψ: 25.016248081799
4	ΠΡΟΑΥΛΙΟΣ ΧΩΡΟΣ ΔΗΜΟΤΙΚΟΥ ΣΧΟΛΕΙΟΥ ΑΧΛΑΔΑΣ	ΑΧΛΑΔΑΣ	X: 590019,418 Ψ 3917122,132	X: 35.395989797847 Ψ: 24.992914921189
5	ΠΛΑΤΕΙΑ Μ. ΚΑΤΣΑΜΑΝΗ (ΔΗΜΑΡΧΕΙΟ)	ΓΑΖΙΟΥ	X: 596756,458 Ψ 3909406,867	X: 35.325801818367 Ψ: 25.066175981723
6	ΠΛΑΤΕΙΑ ΠΟΛΥΔΡΟΣΟΥ	ΓΑΖΙΟΥ	X: 597463,544 Ψ 3909866,044	X: 35.329872620006 Ψ: 25.074009070785
7	ΠΛΑΤΕΙΑ ΤΣΑΛΙΚΑΚΙΟΥ	ΓΑΖΙΟΥ	X: 598841,072 Ψ 3909735,297	X: 35.328558312502 Ψ: 25.089147486937
8	ΠΑΝΩ ΠΛΑΤΕΙΑ ΚΑΒΡΟΧΩΡΙΟΥ	ΓΑΖΙΟΥ ΚΑΒΡΟΧΩΡΙΟΥ	X: 594910,244 Ψ 3907512,637	X: 35.308901909959 Ψ: 25.045646672393
9	ΠΕΡΙΟΧΗ «ΑΝΕΜΟΜΥΛΟΣ» ΔΙΠΛΑ ΣΤΟ ΣΧΟΛΕΙΟ	ΓΩΝΙΩΝ	X: 583945,681 Ψ 3905728,102	X: 35.293795553825 Ψ: 24.924868638716
10	ΠΡΟΑΥΛΙΟΣ ΧΩΡΟΣ ΔΗΜΟΤΙΚΟΥ ΣΧΟΛΕΙΟΥ ΔΑΜΑΣΤΑΣ	ΔΑΜΑΣΤΑΣ	X: 583787,628 Ψ 3912384,423	X: 35.353820615013 Ψ: 24.923812985307
11	ΠΛΑΤΕΙΑ ΚΑΤΩ ΚΑΛΕΣΙΩΝ	ΚΑΛΕΣΑ ΚΑΤΩ	X: 595887,352 Ψ 3905031,105	X: 35.286436406731 Ψ: 25.05610249932
12	ΠΛΑΤΕΙΑ ΠΑΝΩ ΚΑΛΕΣΙΩΝ – ΠΟΛΙΤΙΣΤΙΚΟ ΚΕΝΤΡΟ	ΚΑΛΕΣΑ ΠΑΝΩ	X: 596217,949 Ψ 3904813,088	X: 35.284439094958 Ψ: 25.05971188463
13	ΠΛΑΤΕΙΑ ΚΑΜΑΡΙΟΥ	ΚΑΜΑΡΙΟΥ	X: 591829,996 Ψ 3903484,768	X: 35.272876545479 Ψ: 25.01131704573
14	ΠΛΑΤΕΙΑ ΚΑΜΑΡΙΩΤΗ	ΚΑΜΑΡΙΩΤΗ	X: 582518,384 Ψ 3907886,181	X: 35.313371405238 Ψ: 24.909390719546
15	ΠΛΑΤΕΙΑ ΚΕΡΑΜΟΥΤΣΙΟΥ	ΚΕΡΑΜΟΥΤΣΙΟΥ	X: 593408,719 Ψ 3904003,396	X: 35.277405935096 Ψ: 25.02873192895
16	ΠΡΟΑΥΛΙΟΣ ΧΩΡΟΣ ΔΗΜΟΤΙΚΟΥ ΣΧΟΛΕΙΟΥ ΚΙΘΑΡΙΔΑΣ	ΚΙΘΑΡΙΔΑ	X: 591016,628 Ψ 3899280,573	X: 35.235047391685 Ψ: 25.00190867571
17	ΠΛΑΤΕΙΑ ΚΟΡΦΩΝ	ΚΟΡΦΩΝ	X: 591388,934 Ψ 3902023,735	X: 35.259744856271 Ψ: 25.00630530233
18	ΠΛΑΤΕΙΑ ΑΓΙΑΣ ΤΡΙΑΔΟΣ ΚΡΟΥΣΩΝΑ	ΚΡΟΥΣΩΝΑ	X: 589282,819 Ψ 3898742,433	X: 35.230351868217 Ψ: 24.982798106118
19	ΠΡΟΑΥΛΙΟΣ ΧΩΡΟΣ ΜΟΝΗΣ ΑΓ. ΕΙΡΗΝΗΣ	ΚΡΟΥΣΩΝΑ ΑΓΙΑ ΕΙΡΗΝΗ	X: 588280,647 Ψ 3898199,607	X: 35.225546786272 Ψ: 24.971727933682
20	ΠΛΑΤΕΙΑ ΛΟΥΤΡΑΚΙΟΥ	ΛΟΥΤΡΑΚΙΟΥ	X: 589912,038 Ψ 3901146,107	X: 35.251966358119 Ψ: 24.989975245997
21	ΠΡΟΑΥΛΙΟΣ ΧΩΡΟΣ ΔΗΜΟΤΙΚΟΥ ΣΧΟΛΕΙΟΥ ΜΑΡΑΘΟΥ	ΜΑΡΑΘΟΣ	X: 588073,495 Ψ 3911698,509	X: 35.347266990799 Ψ: 24.970903775442

#	ΧΩΡΟΙ ΚΑΤΑΦΥΓΗΣ / ΣΥΓΚΕΝΤΡΩΣΗΣ ΠΛΗΘΥΣΜΟΥ	ΚΟΙΝΟΤΗΤΑ / ΟΙΚΙΣΜΟΣ	ΣΥΝΤΕΤΑΓΜΕΝΕΣ ΕΓΣΑ 87	ΣΥΝΤΕΤΑΓΜΕΝΕΣ Latitude (WGS84 format)
22	ΠΛΑΤΕΙΑ ΜΟΝΗΣ	ΜΟΝΗ	X: 591946,77 Ψ: 3905256,377	X: 35.288837899143 Ψ: 25.012799667417
23	ΓΗΠΕΔΟ ΡΟΔΙΑΣ	ΡΟΔΙΑ	X: 592665,131 Ψ 3913647,088	X: 35.364417905801 Ψ: 25.021649890219
24	ΠΛΑΤΕΙΑ ΣΑΡΧΟΥ	ΣΑΡΧΟΣ	X: 590697,877 Ψ 3898211,972	X: 35.225442147406 Ψ: 24.99828804862
25	ΔΗΜΟΤΙΚΗ ΠΙΝΑΚΟΘΗΚΗ «ΜΠΟΤΗΣ ΘΑΛΑΣΣΙΝΟΣ»	ΤΥΛΙΣΟΣ	X: 592366,996 Ψ 3906463,541	X: 35.299682370555 Ψ: 25.017556565473
26	ΠΡΟΑΥΛΙΟΣ ΧΩΡΟΣ ΔΗΜΟΤΙΚΟΥ ΣΧΟΛΕΙΟΥ ΤΥΛΙΣΟΥ	ΤΥΛΙΣΟΣ	X: 592580,912 Ψ 3906099,871	X: 35.296383873738 Ψ: 25.01986790198
27	ΠΛΑΤΕΙΑ ΦΟΔΕΛΕ	ΦΟΔΕΛΕ	X: 586955,068 Ψ 3915454,474	X: 35.381227520556 Ψ: 24.958997201175

### ΠΙΝΑΚΑΣ ΧΩΡΟΙ ΙΔΡΥΣΗΣ ΚΑΤΑΥΛΙΣΜΩΝ ΔΗΜΟΥ ΜΑΛΕΒΙΖΙΟΥ

#	ΧΩΡΟΙ ΙΔΡΥΣΗΣ ΚΑΤΑΥΛΙΣΜΩΝ	ΚΟΙΝΟΤΗΤΑ / ΟΙΚΙΣΜΟΣ	ΣΥΝΤΕΤΑΓΜΕΝΕΣ ΕΓΣΑ 87	ΣΥΝΤΕΤΑΓΜΕΝΕΣ Latitude (WGS84 format)
1	ΠΡΟΑΥΛΙΟΣ ΧΩΡΟΣ ΔΗΜΟΤΙΚΟΥ ΣΧΟΛΕΙΟΥ ΑΗΔΟΝΟΧΩΡΙΟΥ	ΑΗΔΟΝΟΧΩΡΙΟΥ	X: 583628,908 Ψ: 3908738,140	X: 35.320960005102 Ψ: 24.921692938124
2	ΠΡΟΑΥΛΙΟΣ ΧΩΡΟΣ ΔΗΜΟΤΙΚΟΥ ΣΧΟΛΕΙΟΥ ΑΣΤΥΡΑΚΙΟΥ	ΑΣΤΥΡΑΚΙΟΥ	X: 585857,588 Ψ: 3908129,497	X: 35.315283289473 Ψ: 24.946145230942
3	ΠΡΟΑΥΛΙΟΣ ΧΩΡΟΣ ΔΗΜΟΤΙΚΟΥ ΣΧΟΛΕΙΟΥ ΑΧΛΑΔΑΣ	ΑΧΛΑΔΑ	X: 590019,418 Ψ: 3917122,132	X: 35.395989797847 Ψ: 24.992914921189
4	ΠΡΟΑΥΛΙΟΣ ΧΩΡΟΣ ΔΗΜΟΤΙΚΟΥ ΣΧΟΛΕΙΟΥ ΑΓΙΑΣ ΠΕΛΑΓΙΑΣ	ΑΧΛΑΔΑ / ΑΓΙΑ ΠΕΛΑΓΙΑ	X: 592025,037 Ψ: 3918424,546	X: 35.407548054456 Ψ: 25.015144537772
5	ΧΩΡΟΣ ΣΤΑΘΜΕΥΣΗΣ ΑΓΙΑΣ ΠΕΛΑΓΙΑΣ	ΑΧΛΑΔΑ / ΑΓΙΑ ΠΕΛΑΓΙΑ	X: 592125,314 Ψ: 3918418,461	X: 35.407483910128 Ψ: 25.016248081799
6	ΑΚΑΛΥΠΤΟΣ ΧΩΡΟΣ ΑΠΕΝΑΝΤΙ ΑΠΟ ΤΕΧΝΟΠΟΛΙΣ	ΓΑΖΙΟΥ	X: 597064,419 Ψ: 3910410,425	X: 35.334819320422 Ψ: 25.069682914991
7	ΓΗΠΕΔΟ ΑΛΜΥΡΟΥ	ΓΑΖΙΟΥ	X: 595132,692 Ψ: 3909998,072	X: 35.33128798395 Ψ: 25.048382418915
8	ΓΗΠΕΔΟ ΒΑΡΔΙΝΝΟΓΙΑΝΕΙΟ	ΓΑΖΙΟΥ	X: 595504,830 Ψ: 3909616,806	X: 35.327815146679 Ψ: 25.052431883292
9	ΠΛΑΤΕΙΑ ΠΟΛΥΔΡΟΣΟΥ	ΓΑΖΙΟΥ	X: 597463,544 Ψ: 3909866,044	X: 35.329872620006 Ψ: 25.074009070785
10	ΧΩΡΟΣ ΣΤΑΘΜΕΥΣΗΣ ΔΗΜΟΥ (δεξιά επί του κεντρικού δρόμου, εντός του οικισμού)	ΓΑΖΙΟΥ	X: 596836,943 Ψ: 3909960,887	X: 35.330788696126 Ψ: 25.067127002678
11	ΧΩΡΟΣ ΣΤΑΘΜΕΥΣΗΣ ΔΗΜΟΥ (πίσω από δημαρχείο)	ΓΑΖΙΟΥ	X: 596794,477 Ψ: 3909449,456	X: 35.32618208478 Ψ: 25.066599254954
12	ΠΑΝΩ ΠΛΑΤΕΙΑ ΚΑΒΡΟΧΩΡΙΟΥ	ΓΑΖΙΟΥ, ΚΑΒΡΟΧΩΡΙΟΥ	X: 594910,244 Ψ: 3907512,637	X: 35.308901909959 Ψ: 25.045646672393
13	ΠΕΡΙΟΧΗ «ΑΝΕΜΟΜΥΛΟΣ» ΔΙΠΛΑ ΣΤΟ ΣΧΟΛΕΙΟ	ΓΩΝΙΩΝ	X: 583945,681 Ψ: 3905728,102	X: 35.293795553825 Ψ: 24.924868638716
14	ΠΡΟΑΥΛΙΟΣ ΧΩΡΟΣ ΔΗΜΟΤΙΚΟΥ ΣΧΟΛΕΙΟΥ ΓΩΝΙΩΝ	ΓΩΝΙΩΝ	X: 584019,765 Ψ: 3905785,517	X: 35.29430696364 Ψ: 24.925689211425

#	ΧΩΡΟΙ ΙΔΡΥΣΗΣ ΚΑΤΑΥΛΙΣΜΩΝ	ΚΟΙΝΟΤΗΤΑ / ΟΙΚΙΣΜΟΣ	ΣΥΝΤΕΤΑΓΜΕΝΕΣ ΕΓΣΑ 87	ΣΥΝΤΕΤΑΓΜΕΝΕΣ Latitude (WGS84 format)
15	ΠΡΟΑΥΛΙΟΣ ΧΩΡΟΣ ΔΗΜΟΤΙΚΟΥ ΣΧΟΛΕΙΟΥ ΔΑΜΑΣΤΑΣ	ΔΑΜΑΣΤΑΣ	X: 583787,628 Ψ: 3912384,423	X: 35.353820615013 Ψ: 24.923812985307
16	ΓΗΠΕΔΟ ΚΑΛΕΣΣΩΝ	ΚΑΛΕΣΑ	X: 595940,401 Ψ: 3905381,414	X: 35.289589514492 Ψ: 25.056726838326
17	ΠΡΟΑΥΛΙΟΣ ΧΩΡΟΣ ΔΗΜΟΤΙΚΟΥ ΣΧΟΛΕΙΟΥ ΚΑΜΑΡΙΟΥ	ΚΑΜΑΡΙΟΥ	X: 591789,515 Ψ: 3903617,721	X: 35.274078916033 Ψ: 25.010886907053
18	ΠΡΟΑΥΛΙΟΣ ΧΩΡΟΣ ΔΗΜΟΤΙΚΟΥ ΣΧΟΛΕΙΟΥ ΚΑΜΑΡΙΩΤΗ	ΚΑΜΑΡΙΩΤΗ	X: 582569,581 Ψ: 3907714,995	X: 35.311823797504 Ψ: 24.909936580521
19	ΠΡΟΑΥΛΙΟΣ ΧΩΡΟΣ ΔΗΜΟΤΙΚΟΥ ΣΧΟΛΕΙΟΥ ΚΕΡΑΜΟΥΤΣΙΟΥ	ΚΕΡΑΜΟΥΤΣΙΟΥ	X: 593413.482 Ψ: 3903928,122	X: 35.276726862528 Ψ: 25.02877572293
20	ΠΡΟΑΥΛΙΟΣ ΧΩΡΟΣ ΔΗΜΟΤΙΚΟΥ ΣΧΟΛΕΙΟΥ ΚΙΘΑΡΙΔΑΣ	ΚΙΘΑΡΙΔΑ	X: 591016,628 Ψ: 3899280,573	X: 35.235047391685 Ψ: 25.00190867571
21	ΠΡΟΑΥΛΙΟΣ ΧΩΡΟΣ ΔΗΜΟΤΙΚΟΥ ΣΧΟΛΕΙΟΥ ΚΟΡΦΩΝ	ΚΟΡΦΩΝ	X: 591577,582 Ψ: 3902086,309	X: 35.260291746398 Ψ: 25.008385887238
22	ΓΗΠΕΔΟ ΚΡΟΥΣΩΝΑ (θα διαμείνουν τόσο οι κάτοικοι του Κρουσώνα όσο και του οικισμού της Κιθαρίδας)	ΚΡΟΥΣΩΝΑ	X: 589657,063 Ψ: 3899332,828	X: 35.235641251292 Ψ: 24.9869747438
23	ΠΡΟΑΥΛΙΟΣ ΧΩΡΟΣ ΜΟΝΗΣ ΑΓ. ΕΙΡΗΝΗΣ	ΚΡΟΥΣΩΝΑ, ΑΓΙΑ ΕΙΡΗΝΗ	X: 588280,647 Ψ: 3898199,607	X: 35.225546786272 Ψ: 24.971727933682
24	ΠΡΟΑΥΛΙΟΣ ΧΩΡΟΣ ΔΗΜΟΤΙΚΟΥ ΣΧΟΛΕΙΟΥ ΛΟΥΤΡΑΚΙΟΥ	ΛΟΥΤΡΑΚΙΟΥ	X: 589903,174 Ψ: 3901162,643	X: 35.252116247466 Ψ: 24.989879646714
25	ΠΡΟΑΥΛΙΟΣ ΧΩΡΟΣ ΔΗΜΟΤΙΚΟΥ ΣΧΟΛΕΙΟΥ ΜΑΡΑΘΟΥ	ΜΑΡΑΘΟΣ	X: 588073,495 Ψ: 3911698,509	X: 35.347266990799 Ψ: 24.970903775442
26	ΠΡΟΑΥΛΙΟΣ ΧΩΡΟΣ ΔΗΜΟΤΙΚΟΥ ΣΧΟΛΕΙΟΥ ΜΟΝΗΣ	ΜΟΝΗ	X: 591987,648 Ψ: 3905272,715	X: 35.288981440043 Ψ: 25.013250997624
27	ΓΗΠΕΔΟ ΡΟΔΙΑΣ	ΡΟΔΙΑ	X: 592665,131 Ψ: 3913647,088	X: 35.364417905801 Ψ: 25.021649890219
28	ΠΡΟΑΥΛΙΟΣ ΧΩΡΟΣ ΔΗΜΟΤΙΚΟΥ ΣΧΟΛΕΙΟΥ ΡΟΔΙΑΣ	ΡΟΔΙΑ	X: 592713.220 Ψ: 3913430,923	X: 35.362464608753 Ψ: 25.022154589586
29	ΠΛΑΤΕΙΑ ΓΥΡΩ ΑΠΟ ΤΟ ΣΧΟΛΕΙΟ ΣΑΡΧΟΥ	ΣΑΡΧΟΣ	X: 590602,230 Ψ: 3898138,947	X: 35.224792445909 Ψ: 24.997229109163
30	ΠΡΟΑΥΛΙΟΣ ΧΩΡΟΣ ΔΗΜΟΤΙΚΟΥ ΣΧΟΛΕΙΟΥ ΣΑΡΧΟΥ	ΣΑΡΧΟΣ	X: 590602,891 Ψ: 3898148,604	X: 35.224879450811 Ψ: 24.997237436872
31	ΓΗΠΕΔΟ ΤΥΛΙΣΟΥ	ΤΥΛΙΣΟΣ	X: 592282,858 Ψ: 3907120,503	X: 35.305613028967 Ψ: 25.016705385485
32	ΠΡΟΑΥΛΙΟΣ ΧΩΡΟΣ ΔΗΜΟΤΙΚΟΥ ΣΧΟΛΕΙΟΥ ΤΥΛΙΣΟΥ	ΤΥΛΙΣΟΣ	X: 592580,912 Ψ: 3906099,871	X: 35.296383873738 Ψ: 25.01986790198
33	ΠΛΑΤΕΙΑ ΦΟΔΕΛΕ	ΦΟΔΕΛΕ	X: 586955,068 Ψ: 3915454,474	X: 35.381227520556 Ψ: 24.958997201175



## ΠΑΡΑΡΤΗΜΑ Η3: ΘΕΡΜΑΙΝΟΜΕΝΟΙ ΧΩΡΟΙ ΣΤΕΓΑΣΗΣ ΔΗΜΟΥ ΜΑΛΕΒΙΖΙΟΥ

Το παρόν προσαρτάται στο ΣΧΕΔΙΟ ΑΝΤΙΜΕΤΩΠΙΣΗΣ ΕΚΤΑΚΤΩΝ ΑΝΑΓΚΩΝ ΚΑΙ ΑΜΕΣΗΣ/ΒΡΑΧΕΙΑΣ ΔΙΑΧΕΙΡΙΣΗΣ ΣΥΝΕΠΕΙΩΝ ΑΠΟ ΤΗΝ ΕΚΔΗΛΩΣΗ ΧΙΟΝΟΠΤΩΣΕΩΝ ΚΑΙ ΠΑΓΕΤΟΥ ΤΟΥ ΔΗΜΟΥ ΜΑΛΕΒΙΖΙΟΥ και αποτελεί αναπόσπαστο τμήμα του.

ΘΕΡΜΑΙΝΟΜΕΝΟΙ ΧΩΡΟΙ	ΕΠΙΚΟΙΝΩΝΙΑ
ΚΟΙΝΟΤΙΚΟ ΚΑΤΑΣΤΗΜΑ ΑΧΛΑΔΑΣ	
ΚΟΙΝΟΤΙΚΟ ΚΑΤΑΣΤΗΜΑ ΑΓΙΑΣ ΠΕΛΑΓΙΑΣ	2810-811255
ΚΟΙΝΟΤΙΚΟ ΚΑΤΑΣΤΗΜΑ ΦΟΔΕΛΕ	2810-521186
ΚΟΙΝΟΤΙΚΟ ΚΑΤΑΣΤΗΜΑ ΔΑΜΑΣΤΑΣ	2810-521211
ΚΟΙΝΟΤΙΚΟ ΚΑΤΑΣΤΗΜΑ ΑΣΤΥΡΑΚΙΟΥ	2810-510150
ΚΟΙΝΟΤΙΚΟ ΚΑΤΑΣΤΗΜΑ ΓΩΝΙΩΝ	2810-510052
ΚΟΙΝΟΤΙΚΟ ΚΑΤΑΣΤΗΜΑ ΡΟΔΙΑΣ	2810-841221
ΚΟΙΝΟΤΙΚΟ ΚΑΤΑΣΤΗΜΑ ΚΑΜΑΡΙ	2810-851380
ΚΟΙΝΟΤΙΚΟ ΚΑΤΑΣΤΗΜΑ ΚΑΤΩ ΚΑΛΕΣΣΩΝ	2810-823666
ΚΟΙΝΟΤΙΚΟ ΚΑΤΑΣΤΗΜΑ ΚΕΡΑΜΟΥΤΣΙ	2810-851079 <a href="mailto:keramoutsi@malevizi.gr">keramoutsi@malevizi.gr</a>
ΚΟΙΝΟΤΙΚΟ ΚΑΤΑΣΤΗΜΑ ΚΟΡΦΩΝ	2810-851030 <a href="mailto:korfes@malevizi.gr">korfes@malevizi.gr</a>
ΚΟΙΝΟΤΙΚΟ ΚΑΤΑΣΤΗΜΑ ΛΟΥΤΡΑΚΙ	2810-851064 <a href="mailto:loutraki@malevizi.gr">loutraki@malevizi.gr</a>
ΚΟΙΝΟΤΙΚΟ ΚΑΤΑΣΤΗΜΑ ΜΑΡΑΘΟΣ	2810-521341
ΚΟΙΝΟΤΙΚΟ ΚΑΤΑΣΤΗΜΑ ΜΟΝΗΣ	2810-831460 <a href="mailto:moni@malevizi.gr">moni@malevizi.gr</a>
ΚΟΙΝΟΤΙΚΟ ΚΑΤΑΣΤΗΜΑ ΣΑΡΧΟΣ	2810-711578
ΚΟΙΝΟΤΙΚΟ ΚΑΤΑΣΤΗΜΑ ΚΡΟΥΣΩΝΑ	2813-401200
ΚΟΙΝΟΤΙΚΟ ΚΑΤΑΣΤΗΜΑ ΤΥΛΙΣΟΣ	2813-403700 <a href="mailto:tylisos@malevizi.gr">tylisos@malevizi.gr</a>
ΔΗΜΑΡΧΕΙΟ ΜΑΛΕΒΙΖΙΟΥ	2813-400600
ΑΣΤΥΝΟΜΙΚΟ ΤΜΗΜΑ ΜΑΛΕΒΙΖΙΟΥ	2810-824985





## ΠΑΡΑΡΤΗΜΑ Η4: ΧΩΡΟΙ ΑΠΟΘΗΚΕΥΣΗΣ ΑΛΑΤΙΟΥ ΔΗΜΟΥ ΜΑΛΕΒΙΖΙΟΥ

Το παρόν προσαρτάται στο ΣΧΕΔΙΟ ΑΝΤΙΜΕΤΩΠΙΣΗΣ ΕΚΤΑΚΤΩΝ ΑΝΑΓΚΩΝ ΚΑΙ ΑΜΕΣΗΣ/ΒΡΑΧΕΙΑΣ ΔΙΑΧΕΙΡΙΣΗΣ ΣΥΝΕΠΕΙΩΝ ΑΠΟ ΤΗΝ ΕΚΔΗΛΩΣΗ ΧΙΟΝΟΠΤΩΣΕΩΝ ΚΑΙ ΠΑΓΕΤΟΥ ΤΟΥ ΔΗΜΟΥ ΜΑΛΕΒΙΖΙΟΥ και αποτελεί αναπόσπαστο τμήμα του.

ΧΩΡΟΙ ΑΠΟΘΗΚΕΥΣΗΣ ΑΛΑΤΙΟΥ	ΔΙΕΥΘΥΝΣΗ
ΑΠΟΘΗΚΗ ΠΡΩΗΝ ΕΛΑΙΟΥΡΓΙΚΟΥ ΣΥΝΕΤΑΙΡΙΣΜΟΥ ΔΗΜΟΥ ΜΑΛΕΒΙΖΙΟΥ	ΚΡΟΥΣΩΝΑΣ
ΑΠΟΘΗΚΗ ΣΥΝΕΤΑΙΡΙΣΜΟΥ ΓΑΖΙΟΥ ΔΗΜΟΥ ΜΑΛΕΒΙΖΙΟΥ	ΓΑΖΙ



Εικόνα 21 Αποθήκη αλατιού στο Γάζι





Εικόνα 22 Αποθήκη αλατιού στον Κρουσώνα

## ΠΑΡΑΡΤΗΜΑ Θ: ΦΟΡΕΙΣ ΠΟΥ ΕΔΡΑΖΟΝΤΑΙ ΣΤΟ ΔΗΜΟ ΜΑΛΕΒΙΖΙΟΥ

Το παρόν προσαρτάται στο ΣΧΕΔΙΟ ΑΝΤΙΜΕΤΩΠΙΣΗΣ ΕΚΤΑΚΤΩΝ ΑΝΑΓΚΩΝ ΚΑΙ ΑΜΕΣΗΣ/ΒΡΑΧΕΙΑΣ ΔΙΑΧΕΙΡΙΣΗΣ ΣΥΝΕΠΕΙΩΝ ΑΠΟ ΤΗΝ ΕΚΔΗΛΩΣΗ ΧΙΟΝΟΠΤΩΣΕΩΝ ΚΑΙ ΠΑΓΕΤΟΥ ΤΟΥ ΔΗΜΟΥ ΜΑΛΕΒΙΖΙΟΥ και αποτελεί αναπόσπαστο τμήμα του.

### ΠΙΝΑΚΑΣ ΦΟΡΕΙΣ ΚΑΙ ΥΠΗΡΕΣΙΕΣ ΔΗΜΟΥ ΜΑΛΕΒΙΖΙΟΥ

ΦΟΡΕΑΣ / ΥΠΗΡΕΣΙΑ / ΝΟΜΙΚΟ ΠΡΟΣΩΠΟ	ΕΠΙΚΟΙΝΩΝΙΑ
ΔΗΜΑΡΧΕΙΟ ΜΑΛΕΒΙΖΙΟΥ	2813400600
ΔΗΜΟΤΙΚΟ ΛΙΜΕΝΙΚΟ ΤΑΜΕΙΟ	2813400686 <a href="mailto:limeniko@malevizi.gr">limeniko@malevizi.gr</a>
ΑΣΤΥΝΟΜΙΚΟ ΤΜΗΜΑ ΜΑΛΕΒΙΖΙΟΥ	2810824985
ΤΟΜΥ - ΤΟΠΙΚΗ ΟΜΑΔΑ ΥΓΕΙΑΣ ΜΑΛΕΒΙΖΙΟΥ	2810371895 <a href="mailto:tomymaleviziou@hc-crete.gr">tomymaleviziou@hc-crete.gr</a>
ΔΗΜΟΤΙΚΗ ΒΙΒΛΙΟΘΗΚΗ	2810824486
ΔΗΜΟΤΙΚΗ ΠΙΝΑΚΟΘΗΚΗ	2810831117
ΜΟΥΣΕΙΟ EL GRECO στο Φόδελε	2810521500
ΜΟΥΣΕΙΟ ΓΑΖΙΟΥ-Αρχαιολογική Συλλογή Μαλεβιζίου	2813400669
ΠΟΛΙΤΙΣΤΙΚΟ ΚΕΝΤΡΟ ΤΣΑΛΙΚΑΚΙ	2815104020
ΠΟΛΙΤΙΣΤΙΚΟ ΚΕΝΤΡΟ ΑΓΙΑΣ ΜΑΡΙΝΑΣ	2815104020
ΚΕΠ ΓΑΖΙΟΥ	2810823394, 2810823395
ΚΕΠ ΚΡΟΥΣΩΝΑ	2813401219
ΚΕΠ ΤΥΛΙΣΟΥ	2813403700
ΜΑΝΤΡΑ ΚΑΘΑΡΙΟΤΗΤΑΣ ΔΗΜΟΥ ΜΑΛΕΒΙΖΙΟΥ	2810821728
ΥΠΟΚΑΤΑΣΤΗΜΑ ΤΡΑΠΕΖΑΣ ΠΕΙΡΑΙΩΣ ΑΕ (Πρώην Αγροτική: ΑΤΕ Bank)	2810824040
ΥΠΟΚΑΤΑΣΤΗΜΑ ΠΑΓΚΡΗΤΙΑΣ ΣΥΝΕΤΑΙΡΙΣΤΙΚΗΣ ΤΡΑΠΕΖΑΣ ΣΥΝΠΕ	2810372150
Α΄ ΒΑΘΜΙΑ ΣΧΟΛΙΚΗ ΕΠΙΤΡΟΠΗ ΔΗΜΟΥ ΜΑΛΕΒΙΖΙΟΥ	2813 400633 <a href="mailto:psxol@malevizi.gr">psxol@malevizi.gr</a>
Β΄ ΒΑΘΜΙΑ ΣΧΟΛΙΚΗ ΕΠΙΤΡΟΠΗ ΔΗΜΟΥ ΜΑΛΕΒΙΖΙΟΥ	2813 400646 <a href="mailto:dsxol@malevizi.gr">dsxol@malevizi.gr</a>
<b><u>ΒΡΕΦΟΝΗΠΙΑΚΟΙ – ΠΑΙΔΙΚΟΙ ΣΤΑΘΜΟΙ</u></b>	
ΒΡΕΦΙΚΟΣ & ΠΑΙΔΙΚΟΣ ΣΤΑΘΜΟΣ ΑΜΜΟΥΔΑΡΑΣ	2810371076

<b>ΦΟΡΕΑΣ / ΥΠΗΡΕΣΙΑ / ΝΟΜΙΚΟ ΠΡΟΣΩΠΟ</b>	<b>ΕΠΙΚΟΙΝΩΝΙΑ</b>
ΒΡΕΦΙΚΟΣ & ΠΑΙΔΙΚΟΣ ΣΤΑΘΜΟΣ ΠΟΛΥΔΡΟΣΟΥ	2810823656
ΠΑΙΔΙΚΟΣ ΣΤΑΘΜΟΣ ΓΑΖΙΟΥ	2810823656
ΠΑΙΔΙΚΟΣ ΣΤΑΘΜΟΣ ΚΡΟΥΣΩΝΑ	2810711227
ΠΑΙΔΙΚΟΣ ΣΤΑΘΜΟΣ ΑΓ. ΜΑΡΙΝΑΣ	2810310220
ΠΑΙΔΙΚΟΣ ΣΤΑΘΜΟΣ ΤΥΛΙΣΟΥ	2810831130
ΒΡΕΦΟΝΗΠΙΑΚΟΣ & ΠΑΙΔΙΚΟΣ ΣΤΑΘΜΟΣ ΑΓ. ΠΕΛΑΓΙΑΣ	2810812110
<b><u>ΝΗΠΙΑΓΩΓΕΙΑ - ΔΗΜΟΤΙΚΑ ΣΧΟΛΕΙΑ</u></b>	
ΝΗΠΙΑΓΩΓΕΙΟ ΡΟΔΙΑΣ	2810841410
ΝΗΠΙΑΓΩΓΕΙΟ ΦΟΔΕΛΕ	2810521531
ΝΗΠΙΑΓΩΓΕΙΟ ΑΓΙΑΣ ΠΕΛΑΓΙΑΣ	2810812103
ΝΗΠΙΑΓΩΓΕΙΟ ΚΑΛΕΣΣΩΝ	2810823950
ΝΗΠΙΑΓΩΓΕΙΟ ΜΑΡΑΘΟΥ	2810521240
ΝΗΠΙΑΓΩΓΕΙΟ ΚΑΒΡΟΧΩΡΙΟΥ	2810824942
ΔΗΜΟΤΙΚΟ ΦΟΔΕΛΕ	2810521484
ΔΗΜΟΤΙΚΟ ΚΑΛΕΣΣΩΝ	2810823665, 2810821476
ΔΗΜΟΤΙΚΟ ΜΑΡΑΘΟΥ	2810521240
<b><u>ΚΕΝΤΡΑ ΔΗΜΙΟΥΡΓΙΚΗΣ ΑΠΑΣΧΟΛΗΣΗΣ (ΚΔΑΠ)</u></b>	
ΚΔΑΠ ΓΑΖΙΟΥ	2810311191
ΚΔΑΠ ΜΕΑ ΓΑΖΙΟΥ	2810824572
ΚΔΑΠ ΤΥΛΙΣΟΥ	2810831130
<b><u>ΚΑΠΗ –ΚΗΦΗ</u></b>	
ΚΑΠΗ ΤΥΛΙΣΟΥ	2813403712
ΚΑΠΗ ΓΑΖΙΟΥ	2810823547
ΚΑΠΗ ΚΡΟΥΣΩΝΑ	2810711295
ΚΑΠΗ ΚΑΛΕΣΙΩΝ	2810824660
ΚΑΠΗ ΓΩΝΙΩΝ	2810510370
ΚΗΦΗ ΓΑΖΙΟΥ	2810821121
<b><u>ΒΟΗΘΕΙΑ ΣΤΟ ΣΠΙΤΙ</u></b>	
ΒΟΗΘΕΙΑ ΣΤΟ ΣΠΙΤΙ ΓΑΖΙΟΥ	2810824444

<b>ΦΟΡΕΑΣ / ΥΠΗΡΕΣΙΑ / ΝΟΜΙΚΟ ΠΡΟΣΩΠΟ</b>	<b>ΕΠΙΚΟΙΝΩΝΙΑ</b>
ΒΟΗΘΕΙΑ ΣΤΟ ΣΠΙΤΙ ΚΡΟΥΣΩΝΑ	2810711776
ΒΟΗΘΕΙΑ ΣΤΟ ΣΠΙΤΙ ΤΥΛΙΣΟΥ	2813403718
<b><u>ΔΟΜΕΣ ΚΟΙΝΩΝΙΚΗΣ ΑΛΛΗΛΕΓΓΥΗΣ</u></b>	
Δημοτικός Οργανισμός Κοινωνικής Αλληλεγγύης Προστασίας & Παιδείας Μαλεβιζίου (Δ.Ο.Κ.Α.Π.ΠΑ.Μ.)	2810 822505 2810 822525 <a href="mailto:dokappam@malevizi.gr">dokappam@malevizi.gr</a>
ΤΕΒΑ ΔΗΜΟΥ ΜΑΛΕΒΙΖΙΟΥ	2810823547
ΚΟΙΝΩΝΙΚΟ ΠΑΝΤΟΠΩΛΕΙΟ	2810823257
ΚΟΙΝΩΝΙΚΟ ΜΑΓΕΙΡΕΙΟ	2810822718
ΚΟΙΝΩΝΙΚΟ ΦΑΡΜΑΚΕΙΟ	2810823730
<b><u>ΚΟΙΝΟΤΙΚΑ ΚΑΤΑΣΤΗΜΑΤΑ</u></b>	
ΚΟΙΝΟΤΙΚΟ ΚΑΤΑΣΤΗΜΑ ΑΧΛΑΔΑΣ	
ΚΟΙΝΟΤΙΚΟ ΚΑΤΑΣΤΗΜΑ ΑΓΙΑΣ ΠΕΛΑΓΙΑΣ	2810-811255
ΚΟΙΝΟΤΙΚΟ ΚΑΤΑΣΤΗΜΑ ΦΟΔΕΛΕ	2810-521186
ΚΟΙΝΟΤΙΚΟ ΚΑΤΑΣΤΗΜΑ ΔΑΜΑΣΤΑΣ	2810-521211
ΚΟΙΝΟΤΙΚΟ ΚΑΤΑΣΤΗΜΑ ΑΣΤΥΡΑΚΙΟΥ	2810-510150
ΚΟΙΝΟΤΙΚΟ ΚΑΤΑΣΤΗΜΑ ΓΩΝΙΩΝ	2810-510052
ΚΟΙΝΟΤΙΚΟ ΚΑΤΑΣΤΗΜΑ ΡΟΔΙΑΣ	2810-841221
ΚΟΙΝΟΤΙΚΟ ΚΑΤΑΣΤΗΜΑ ΚΑΜΑΡΙ	2810-851380
ΚΟΙΝΟΤΙΚΟ ΚΑΤΑΣΤΗΜΑ ΚΑΤΩ ΚΑΛΕΣΣΩΝ	2810-823666
ΚΟΙΝΟΤΙΚΟ ΚΑΤΑΣΤΗΜΑ ΚΕΡΑΜΟΥΤΣΙ	2810-851079 <a href="mailto:keramoutsi@malevizi.gr">keramoutsi@malevizi.gr</a>
ΚΟΙΝΟΤΙΚΟ ΚΑΤΑΣΤΗΜΑ ΚΟΡΦΩΝ	2810-851030 <a href="mailto:korfes@malevizi.gr">korfes@malevizi.gr</a>
ΚΟΙΝΟΤΙΚΟ ΚΑΤΑΣΤΗΜΑ ΛΟΥΤΡΑΚΙ	2810-851064 <a href="mailto:loutraki@malevizi.gr">loutraki@malevizi.gr</a>
ΚΟΙΝΟΤΙΚΟ ΚΑΤΑΣΤΗΜΑ ΜΑΡΑΘΟΣ	2810-521341
ΚΟΙΝΟΤΙΚΟ ΚΑΤΑΣΤΗΜΑ ΜΟΝΗΣ	2810-831460 <a href="mailto:moni@malevizi.gr">moni@malevizi.gr</a>
ΚΟΙΝΟΤΙΚΟ ΚΑΤΑΣΤΗΜΑ ΣΑΡΧΟΣ	2810-711578
ΚΟΙΝΟΤΙΚΟ ΚΑΤΑΣΤΗΜΑ ΚΡΟΥΣΩΝΑ	2813-401200
ΚΟΙΝΟΤΙΚΟ ΚΑΤΑΣΤΗΜΑ ΤΥΛΙΣΟΣ	2813-403700 <a href="mailto:tylisos@malevizi.gr">tylisos@malevizi.gr</a>

Τα περιφερειακά ιατρεία και εξεταστήρια του Δήμου Μαλεβιζίου παρουσιάζονται παρακάτω. Τα στοιχεία εξυπηρέτησης ατόμων προέρχονται από την απογραφή του 2011.

ΠΙΝΑΚΑΣ ΠΕΡΙΦΕΡΕΙΑΚΑ ΙΑΤΡΕΙΑ ΔΗΜΟΥ ΜΑΛΕΒΙΖΙΟΥ

Έδρα Περιφερειακών Ιατρείων:	Περιφερειακό Ιατρείο (Π.Ι.)	Περιοχή Εξυπηρέτησης		Εξεταστήρια
		Δημοτική Ενότητα	Οικισμοί	
<b>Κ.Υ. ΑΓΙΑΣ ΒΑΡΒΑΡΑΣ</b> Αγία Βαρβάρα Μονοφατσίου 28943-40100 (Εξυπηρετεί 48,855 συνολικά)	<b>Π.Ι. Τυλίσου</b> 2810-831206 Εξυπηρετεί 2396 άτομα.	Τυλίσου	Τυλίσου	Τύλισος, Μονή, Καβροχώρι, Άνω-Κάτω Καλέσα:2810-822317
			Μονής	
		Γαζίου	Καλεσίων	
	<b>Π.Ι. Ροδιάς</b> 2810-841279 Εξυπηρετεί 4660 άτομα.	Γαζίου	Ροδιάς	Αγία Πελαγία, Ροδιά, Παλαιόκαστρο
			Αχλάδας	
	<b>Π.Ι. Μαράθου</b> 2810-521213 Εξυπηρετεί 1633 άτομα.	Τυλίσου	Μαράθου	Φόδελε, Τσαλικάκι, Δαμάστα, Μάραθος
			Δαμάστας	
<b>Π.Ι. Γαζίου</b> 2810-823-608 Εξυπηρετεί 9637 άτομα.	Γαζίου	Κρουσώνα	Σάρχος, Κιθαρίδα, Μονή Αγίας Ειρήνης	
		Σάρχου		
<b>Π.Ι. Κορφών</b> 2810-851-000 Εξυπηρετεί 798 άτομα.	Κρουσώνα	Κορφών	Κορφές, Λουτρακίου, Κεραμουτσίου, Καμάρι	
		Λουτρακίου		
	Τυλίσου	Κεραμουτσίου		
Καμαρίου				
<b>Κ.Υ. ΑΝΩΓΕΙΩΝ</b> Ανώγεια Μυλοποτάμου 28340-31208, 28343-40200 (Εξυπηρετεί 7,116)	<b>Π.Ι. Γωνιών</b> 2810-510-051 Εξυπηρετεί 768 άτομα.	Τυλίσου	Γωνιών	Γωνιές, Αστυράκι, Αηδονοχώρι, Καμαριώτου, Καμαράκι
			Αστυρακίου	
			Αηδονοχωρίου	
			Καμαριώτου	







Εικόνα 24 Εξεταστήρια Δήμου Μαλεβιζίου

## ΠΙΝΑΚΑΣ ΠΑΙΔΙΚΕΣ ΧΑΡΕΣ ΔΗΜΟΥ ΜΑΛΕΒΙΖΙΟΥ

#	Παιδικές Χαρές	Διεύθυνση
1	ΠΑΙΔΙΚΗ ΧΑΡΑ ΤΣΑΛΙΚΑΚΙ	Τσαλικάκι, Αγία Μαρίνα
2	ΠΑΙΔΙΚΗ ΧΑΡΑ ΠΑΝΩ ΚΑΛΕΣΣΩΝ	Κάτω Καλέσσα
3	ΠΑΙΔΙΚΗ ΧΑΡΑ ΚΑΒΡΟΧΩΡΙ	Καβροχώρι
4	ΠΑΙΔΙΚΗ ΧΑΡΑ ΡΟΔΙΑΣ	Ροδιά
5	ΠΑΙΔΙΚΗ ΧΑΡΑ ΑΓΙΑΣ ΠΕΛΑΓΙΑΣ	Αγία Πελαγία
6	ΠΑΙΔΙΚΗ ΧΑΡΑ ΜΟΝΗ	Μονή
7	ΠΑΙΔΙΚΗ ΧΑΡΑ ΚΕΡΑΜΟΥΤΣΙ	Κεραμούτσι
8	ΠΑΙΔΙΚΗ ΧΑΡΑ ΜΑΡΑΘΟΣ	Μάραθο
9	ΠΑΙΔΙΚΗ ΧΑΡΑ ΚΡΟΥΣΩΝΑ	Κρουσώνας
10	ΠΑΙΔΙΚΗ ΧΑΡΑ ΑΜΜΟΥΔΑΡΑΣ	Αμμουδάρα (Απέναντι Τεχνόπολις)
11	ΠΑΙΔΙΚΗ ΧΑΡΑ ΓΑΖΙΟΥ	Γάζι
12	ΠΑΙΔΙΚΗ ΧΑΡΑ ΠΟΛΥΔΡΟΣΟΥ	Πολύδροσος
13	ΠΑΙΔΙΚΗ ΧΑΡΑ ΦΟΔΕΛΕ	Φόδελε
14	ΠΑΙΔΙΚΗ ΧΑΡΑ ΛΟΥΤΡΑΚΙ	Λουτράκι
15	ΠΑΙΔΙΚΗ ΧΑΡΑ ΚΟΡΦΕΣ	Κορφές
16	ΠΑΙΔΙΚΗ ΧΑΡΑ ΤΥΛΙΣΟΥ	Τύλισος
17	ΠΑΙΔΙΚΗ ΧΑΡΑ ΑΣΤΥΡΑΚΙ	Αστυράκι
18	ΠΑΙΔΙΚΗ ΧΑΡΑ ΔΑΜΑΣΤΑ	Δαμάστα
19	ΠΑΙΔΙΚΗ ΧΑΡΑ ΣΑΡΧΟΥ	Σάρχος



### ΠΙΝΑΚΑΣ ΑΘΛΗΤΙΚΕΣ ΕΓΚΑΤΑΣΤΑΣΕΙΣ ΔΗΜΟΥ ΜΑΛΕΒΙΖΙΟΥ

#	Αθλητικές εγκαταστάσεις	Διεύθυνση
1	ΓΗΠΕΔΟ ΠΟΔΟΣΦΑΙΡΟΥ ΑΛΜΥΡΟΣ	Σκαφιδάρας (εκτός σχεδίου / εντός ΓΠΣ του Δήμου Μαλεβιζίου)
2	ΓΗΠΕΔΟ ΠΟΔΟΣΦΑΙΡΟΥ ΡΟΔΙΑΣ	Θέση «Γαζανάκι» εντός οικισμού Ροδιάς
3	ΓΗΠΕΔΟ ΠΟΔΟΣΦΑΙΡΟΥ ΚΑΛΕΣΣΩΝ	Θέση «Ανεμόμυλος» εντός οικισμού Καλεσσών
4	ΓΗΠΕΔΟ ΠΟΔΟΣΦΑΙΡΟΥ ΚΡΟΥΣΩΝΑ	Θέση «Κεφαλάς» εντός οικισμού Κρουσώνα
5	ΓΗΠΕΔΟ ΠΟΔΟΣΦΑΙΡΟΥ ΤΥΛΙΣΟΥ	Εκτός οικισμού Τυλίσου
6	ΓΗΠΕΔΟ ΜΠΑΣΚΕΤ ΛΟΥΤΡΑΚΙΟΥ	Λουτράκι
7	ΓΗΠΕΔΟ ΠΟΔΟΣΦΑΙΡΟΥ Ε.Γ.Ο.Η.	Αμμουδάρα
8	ΒΑΡΔΙΝΟΓΙΑΝΝΕΙΟ ΑΘΛΗΤΙΚΟ ΚΕΝΤΡΟ	Σκαφιδάρας
9	ΓΗΠΕΔΟ ΠΟΔΟΣΦΑΙΡΟΥ ΔΑΜΑΣΤΑΣ	Εκτός οικισμού Δαμάστας
10	ΓΥΜΝΑΣΤΗΡΙΟ ΓΑΖΙΟΥ	Γάζι (2810822582)

### ΠΙΝΑΚΑΣ ΧΩΡΟΙ ΣΤΑΘΜΕΥΣΗΣ ΔΗΜΟΥ ΜΑΛΕΒΙΖΙΟΥ

#	Χώροι Στάθμευσης	Διεύθυνση
1	ΠΑΡΚΙΝΓΚ ΤΕΧΝΟΠΟΛΙΣ	ΑΜΜΟΥΔΑΡΑ
2	ΠΑΡΚΙΝΓΚ ΔΙΠΛΑ ΣΤΟ ΔΗΜΑΡΧΕΙΟ	ΓΑΖΙ
3	ΠΑΡΚΙΝΓΚ ΔΥΤΙΚΑ ΤΟΥ ΝΕΟΥ ΔΗΜΟΤΙΚΟΥ ΣΧΟΛΕΙΟΥ ΑΚΡΙΒΩΣ ΔΙΠΛΑ ΣΤΟ ΝΗΠΙΑΓΩΓΕΙΟ ΓΑΖΙΟΥ	ΓΑΖΙ

## ΠΑΡΑΡΤΗΜΑ Ι: ΤΗΛΕΦΩΝΙΚΟΣ ΚΑΤΑΛΟΓΟΣ ΦΟΡΕΩΝ ΚΑΙ ΥΠΗΡΕΣΙΩΝ ΣΕ ΕΠΙΠΕΔΟ ΔΗΜΟΥ ΜΑΛΕΒΙΖΙΟΥ

Το παρόν προσαρτάται στο ΣΧΕΔΙΟ ΑΝΤΙΜΕΤΩΠΙΣΗΣ ΕΚΤΑΚΤΩΝ ΑΝΑΓΚΩΝ ΚΑΙ ΑΜΕΣΗΣ/ΒΡΑΧΕΙΑΣ ΔΙΑΧΕΙΡΙΣΗΣ ΣΥΝΕΠΕΙΩΝ ΑΠΟ ΤΗΝ ΕΚΔΗΛΩΣΗ ΧΙΟΝΟΠΤΩΣΕΩΝ ΚΑΙ ΠΑΓΕΤΟΥ ΤΟΥ ΔΗΜΟΥ ΜΑΛΕΒΙΖΙΟΥ και αποτελεί αναπόσπαστο τμήμα του.

Ο τηλεφωνικός κατάλογος έχει προσαρτηθεί διαδικτυακά στην ιστοσελίδα του Δήμου Μαλεβιζίου: <https://malevizi.gov.gr/contact/>

### ΠΙΝΑΚΑΣ ΑΙΡΕΤΩΝ ΜΕΛΩΝ ΤΟΥ ΔΗΜΟΤΙΚΟΥ ΣΥΜΒΟΥΛΙΟΥ ΔΗΜΟΥ ΜΑΛΕΒΙΖΙΟΥ

#	ΕΠΩΝΥΜΟ	ΟΝΟΜΑ	ΙΔΙΟΤΗΤΑ	ΕΠΙΚΟΙΝΩΝΙΑ
1	ΜΠΟΚΕΑΣ	ΜΕΝΕΛΑΟΣ	ΔΗΜΑΡΧΟΣ	2813400620 6936052343 <a href="mailto:mbokeas@malevizi.gr">mbokeas@malevizi.gr</a>
2	ΚΑΛΛΕΡΓΗΣ	ΣΠΥΡΙΔΩΝΑΣ	ΠΡΟΕΔΡΟΣ Δ/Σ	2813400681 6936667501 <a href="mailto:skallergis@malevizi.gr">skallergis@malevizi.gr</a>
3	ΦΑΣΟΥΛΑΚΗΣ	ΓΡΗΓΟΡΙΟΣ	ΑΝΤΙΔΗΜΑΡΧΟΣ	2813400643 6977712526 <a href="mailto:gfasoulakis@malevizi.gr">gfasoulakis@malevizi.gr</a>
4	ΑΛΜΠΑΝΤΑΚΗΣ	ΜΙΧΑΗΛ	ΑΝΤΙΔΗΜΑΡΧΟΣ	2813400688 6946348113 <a href="mailto:almpantakis@malevizi.gr">almpantakis@malevizi.gr</a>
5	ΛΥΡΩΝΗ- ΠΑΓΚΑΛΟΥ	ΧΡΥΣΑ	ΑΝΤΙΔΗΜΑΡΧΟΣ	2813400639 6974043005 <a href="mailto:xlyroni@malevizi.gr">xlyroni@malevizi.gr</a>
6	ΠΕΤΟΥΣΗΣ	ΓΕΩΡΓΙΟΣ – ΒΑΣΙΛΕΙΟΣ – ΛΑΡΡΥ	ΑΝΤΙΔΗΜΑΡΧΟΣ	2813400651 6936778800 <a href="mailto:gpetousis@malevizi.gr">gpetousis@malevizi.gr</a>
7	ΚΟΥΤΣΟΓΙΑΝΝΗΣ	ΧΑΡΑΛΑΜΠΟΣ	ΑΝΤΙΔΗΜΑΡΧΟΣ	2813400693 6942265833 <a href="mailto:ckoutsogiannis@malevizi.gr">ckoutsogiannis@malevizi.gr</a>
8	ΖΕΡΒΟΥ	ΝΙΚΗ	ΔΗΜΟΤΙΚΟΣ ΣΥΜΒΟΥΛΟΣ	6944375751
9	ΛΙΑΔΑΚΗΣ	ΑΝΑΣΤΑΣΙΟΣ	ΔΗΜΟΤΙΚΟΣ ΣΥΜΒΟΥΛΟΣ	6932304201
10	ΜΑΡΗΣ	ΙΩΑΝΝΗΣ	ΔΗΜΟΤΙΚΟΣ ΣΥΜΒΟΥΛΟΣ	6946809330

#	ΕΠΩΝΥΜΟ	ΟΝΟΜΑ	ΙΔΙΟΤΗΤΑ	ΕΠΙΚΟΙΝΩΝΙΑ
11	ΠΕΡΙΥΣΙΝΑΚΗΣ	ΓΡΗΓΟΡΙΟΣ	ΔΗΜΟΤΙΚΟΣ ΣΥΜΒΟΥΛΟΣ	6907288239
12	ΡΕΡΑΚΗΣ	ΓΕΩΡΓΙΟΣ	ΔΗΜΟΤΙΚΟΣ ΣΥΜΒΟΥΛΟΣ	6948512181
13	ΒΟΓΙΑΤΖΗ	ΜΑΡΙΝΑ	ΔΗΜΟΤΙΚΟΣ ΣΥΜΒΟΥΛΟΣ	6909670064
14	ΞΥΛΟΥΡΗΣ	ΜΙΧΑΗΛ	ΔΗΜΟΤΙΚΟΣ ΣΥΜΒΟΥΛΟΣ	6973660863
15	ΜΑΡΚΟΓΙΑΝΝΑΚΗΣ	ΜΙΧΑΗΛ	ΔΗΜΟΤΙΚΟΣ ΣΥΜΒΟΥΛΟΣ	6947425307
16	ΒΑΛΤΖΑΚΗΣ	ΓΕΩΡΓΙΟΣ	ΔΗΜΟΤΙΚΟΣ ΣΥΜΒΟΥΛΟΣ	6942864649
17	ΠΙΤΣΙΚΑΚΗ – ΚΟΥΤΣΟΓΙΑΝΝΑΚΗ	ΕΥΑΓΓΕΛΙΑ	ΔΗΜΟΤΙΚΟΣ ΣΥΜΒΟΥΛΟΣ	6972833098
18	ΚΥΡΚΟΣ	ΑΘΑΝΑΣΙΟΣ	ΔΗΜΟΤΙΚΟΣ ΣΥΜΒΟΥΛΟΣ	6980002158
19	ΦΤΕΝΟΣ	ΕΥΡΙΠΗΔΗΣ	ΔΗΜΟΤΙΚΟΣ ΣΥΜΒΟΥΛΟΣ	6978236423
20	ΣΑΛΟΥΣΤΡΟΣ	ΑΡΙΣΤΟΜΕΝΗΣ	ΔΗΜΟΤΙΚΟΣ ΣΥΜΒΟΥΛΟΣ	6980025351
21	ΣΑΒΒΑΚΗΣ	ΦΙΛΙΠΠΟΣ	ΔΗΜΟΤΙΚΟΣ ΣΥΜΒΟΥΛΟΣ	6945547764
22	ΤΖΕΔΑΚΗΣ	ΔΗΜΗΤΡΙΟΣ	ΔΗΜΟΤΙΚΟΣ ΣΥΜΒΟΥΛΟΣ	6978893038
23	ΑΠΟΣΤΟΛΑΚΗ	ΕΥΑΓΓΕΛΙΑ	ΔΗΜΟΤΙΚΟΣ ΣΥΜΒΟΥΛΟΣ	6947025662
24	ΠΑΠΑΔΩΜΑΝΟΛΑΚ ΗΣ	ΕΜΜΑΝΟΥΗΛ	ΔΗΜΟΤΙΚΟΣ ΣΥΜΒΟΥΛΟΣ	6978265501
25	ΛΥΔΑΚΗΣ	ΔΗΜΗΤΡΙΟΣ	ΔΗΜΟΤΙΚΟΣ ΣΥΜΒΟΥΛΟΣ	6972295298
26	ΝΤΟΥΛΑΚΗΣ	ΙΩΑΝΝΗΣ	ΔΗΜΟΤΙΚΟΣ ΣΥΜΒΟΥΛΟΣ	6936761471
27	ΑΣΤΡΙΝΑΚΗ – ΚΑΝΑΚΑΚΗ	ΕΙΡΗΝΗ	ΔΗΜΟΤΙΚΟΣ ΣΥΜΒΟΥΛΟΣ	6948108036

#	ΕΠΩΝΥΜΟ	ΟΝΟΜΑ	ΙΔΙΟΤΗΤΑ	ΕΠΙΚΟΙΝΩΝΙΑ
28	ΧΟΥΣΤΟΥΛΑΚΗΣ	ΜΙΧΑΗΛ	ΔΗΜΟΤΙΚΟΣ ΣΥΜΒΟΥΛΟΣ	6945675293

ΠΙΝΑΚΑΣ ΠΡΟΕΔΡΩΝ ΔΗΜΟΤΙΚΩΝ ΚΑΙ ΤΟΠΙΚΩΝ ΚΟΙΝΩΤΗΤΩΝ ΔΗΜΟΥ  
ΜΑΛΕΒΙΖΙΟΥ

#	ΕΠΩΝΥΜΟ	ΟΝΟΜΑ	ΔΗΜΟΤΙΚΗ / ΤΟΠΙΚΗ ΚΟΙΝΟΤΗΤΑ	ΤΗΛΕΦΩΝΟ
1	Αδαμάκης	Γεώργιος	Τ.Κ.Σάρχου	6974039701
2	Βασιλάκης	Εμμανουήλ	Τ.Κ Τυλίσου	6972339403
3	Τρυπιδάκης	Φώτιος	Δ.Κ. Κρουσώνα	6945235082
4	Θραψανιωτάκη	Καλλιόπη	Τ.Κ. Κεραμουτσίου	6948660716
5	Καλλέργης	Ελευθέριος	Τ.Κ. Λουτρακίου	6973252735
6	Κοκκινάκης	Θεοφάνης	Τ.Κ. Μαράθου	6977585529
7	Μαρκάκης	Ιωάννης	Τ.Κ. Αστυρακίου	6909846778
8	Μαυράκης	Κων/νος	Τ.Κ. Δαμάστας	6977666782
9	Δερμιτζάκης	Κων/νος	Τ.Κ. Καλεσίων	6972451602
10	Νάθενας	Βασίλειος	Τ.Κ. Γωνιών	6932823395
11	Μιχαλάκης	Ιωάννης	Τ.Κ. Καμαριώτη	6977563076
12	Πατραμάνης	Ιωάννης	Τ.Κ. Μονής	6974799636
13	Πεδιώτης	Γεώργιος	Δ.Κ. Αχλάδας	6943668901
14	Πιτσούλης	Αγαμέμνονας	Τ.Κ. Αιδωνοχωρίου	6980733739
15	Στρατάκης	Ιωάννης	Δ.Κ. Ροδιάς	6934918272
16	Παντερής	Χαράλαμπος	Τ.Κ. Φόδελε	6943799252
17	Φαραζάκης	Κών/νος	Τ.Κ. Κορφών	6948382115
18	Παρασύρης	Ευάγγελος	Δ.Κ. Γαζίου	6977184891
19	Χατζάκης	Γεώργιος	Τ.Κ. Καμαρίου	6947361971

ΠΙΝΑΚΑΣ ΥΠΑΛΛΗΛΩΝ ΔΗΜΟΥ ΜΑΛΕΒΙΖΙΟΥ (ΜΟΝΙΜΟΙ-ΙΔΑΧ-ΙΔΟΧ) ΚΑΤΑ ΕΙΔΙΚΟΤΗΤΑ ΚΑΙ ΚΑΤΗΓΟΡΙΑ Δ/ΝΣΗ ΔΙΟΙΚΗΤΙΚΟΥ

#	ΕΠΩΝΥΜΟ	ΟΝΟΜΑ	ΚΛΑΔΟΣ / ΒΑΘΜΟΣ	ΘΕΣΗ ΕΥΘΥΝΗΣ / ΤΟΠΟΘΕΤΗΣΗ	ΕΠΙΚΟΙΝΩΝΙΑ
1	ΣΕΛΗΝΙΩΤΑΚΗΣ	ΑΝΤΩΝΗΣ	ΠΕ ΠΟΛΙΤΙΚΩΝ ΕΠΙΣΤΗΜΩΝ& ΔΙΕΘΝΩΝ ΣΠΟΥΔΩΝ Α΄	ΠΡΟΪΣΤΑΜΕΝΟΣ ΔΙΕΥΘΥΝΣΗΣ	2813400685 <a href="mailto:aseliniotakis@malevizi.gr">aseliniotakis@malevizi.gr</a>
2	ΚΑΣΣΑΠΑΚΗΣ	ΣΠΥΡΙΔΩΝ	ΔΕ ΔΙΟΙΚΗΤΙΚΟΥ Α΄	ΠΡΟΪΣΤΑΜΕΝΟΣ ΤΜΗΜΑΤΟΣ ΜΗΤΡΩΟΥ ΑΝΘΡΩΠΙΝΟΥ ΔΥΝΑΜΙΚΟΥ	2813400687 <a href="mailto:skassap@malevizi.gr">skassap@malevizi.gr</a>
3	ΠΕΡΠΕΡΟΓΛΟΥ	ΑΙΚΑΤΕΡΙΝΗ	ΤΕ 17 ΔΙΟΙΚΗΤΙΚΟΥ-ΛΟΓΙΣΤΙΚΟΥ Β΄	ΤΜΗΜΑ ΜΗΤΡΩΟΥ ΑΝΘΡΩΠΙΝΟΥ ΔΥΝΑΜΙΚΟΥ	2813400623 <a href="mailto:perperoglou@malevizi.gr">perperoglou@malevizi.gr</a>
4	ΓΙΑΝΝΑΚΟΥΔΑΚΗ	ΑΙΚΑΤΕΡΙΝΗ	ΔΕ ΔΙΟΙΚΗΤΙΚΟΥ Α΄	ΠΡΟΪΣΤΑΜΕΝΗ ΤΜΗΜΑΤΟΣ ΔΗΜΟΤΙΚΗΣ ΚΑΤΑΣΤΑΣΗΣ, ΛΗΞΙΑΡΧΕΙΟΥ	2813400628 <a href="mailto:giannakoudaki@malevizi.gr">giannakoudaki@malevizi.gr</a>
5	ΝΑΘΕΝΑ	ΕΥΑΓΓΕΛΙΑ	ΔΕ ΔΙΟΙΚΗΤΙΚΟΥ Α΄	ΔΗΜΟΤΟΛΟΓΙΟ	2813400627 <a href="mailto:nathena@malevizi.gr">nathena@malevizi.gr</a>
6	ΚΡΙΤΣΩΤΑΚΗ	ΜΑΡΙΑ	ΠΕ ΔΙΟΙΚΗΤΙΚΟΥ Α΄	ΠΡΟΪΣΤΑΜΕΝΗ ΤΜΗΜΑΤΟΣ ΥΠΟΣΤΗΡΙΞΗΣ ΠΟΛΙΤΙΚΩΝ ΟΡΓΑΝΩΝ	2813400634 <a href="mailto:kritsotaki@malevizi.gr">kritsotaki@malevizi.gr</a>
7	ΜΑΘΙΟΥΔΑΚΗ	ΑΝΝΑ	ΔΕ ΔΙΟΙΚΗΤΙΚΟΥ Α΄	ΥΠΑΛΛΗΛΟΣ ΤΜΗΜΑΤΟΣ ΠΟΛΙΤΙΚΩΝ ΟΡΓΑΝΩΝ	2813400609 <a href="mailto:amathioudaki@malevizi.gr">amathioudaki@malevizi.gr</a>
8	ΓΙΟΥΚΑ	ΕΥΦΡΟΣΥΝΗ	ΔΕ ΔΙΟΙΚΗΤΙΚΟΥ Α΄	ΠΡΟΪΣΤΑΜΕΝΗ ΤΜΗΜΑΤΟΣ ΔΙΟΙΚΗΤΙΚΗΣ ΜΕΡΙΜΝΑΣ	2810823909 <a href="mailto:giouka@malevizi.gr">giouka@malevizi.gr</a>
9	ΛΙΝΑΡΙΤΗΣ	ΜΙΧΑΗΛ	ΔΕ1 ΔΙΟΙΚΗΤΙΚΟΥ Α΄	ΤΗΛΕΦΩΝΙΚΟ ΚΕΝΤΡΟ-ΔΙΑΚΙΝΗΣΗ ΕΓΓΡΑΦΩΝ	2813400600 2813400601
10	ΚΑΛΟΓΕΡΑΚΟΣ	ΔΗΜΗΤΡΙΟΣ	ΔΕ ΔΙΟΙΚΗΤΙΚΟΥ Α΄	ΠΡΩΤΟΚΟΛΛΟ	2813400605 <a href="mailto:kalogerakos@malevizi.gr">kalogerakos@malevizi.gr</a>

#	ΕΠΩΝΥΜΟ	ΟΝΟΜΑ	ΚΛΑΔΟΣ / ΒΑΘΜΟΣ	ΘΕΣΗ ΕΥΘΥΝΗΣ / ΤΟΠΟΘΕΤΗΣΗ	ΕΠΙΚΟΙΝΩΝΙΑ
11	ΜΑΚΡΙΔΑΚΗ	ΣΟΦΙΑ	ΥΕ ΟΙΚΟΓΕΝΕΙΑΚΗ ΒΟΗΘΟΣ- Ι.Δ.Α.Χ. Δ΄	ΚΑΘΑΡΙΟΤΗΤΑ ΕΣΩΤΕΡΙΚΩΝ ΧΩΡΩΝ	2810371871
12	ΨΑΡΑΚΗ	ΑΙΚΑΤΕΡΙΝΗ	ΥΕ ΟΙΚΟΓΕΝΕΙΑΚΗ ΒΟΗΘΟΣ- Ι.Δ.Α.Χ. Δ΄	ΚΑΘΑΡΙΟΤΗΤΑ ΕΣΩΤΕΡΙΚΩΝ ΧΩΡΩΝ	2810371871
13	ΣΑΛΟΥΣΤΡΟΣ	ΕΜΜΑΝΟΥΗΛ	ΔΕ ΥΠΑΛΛΗΛΟΣ ΓΡΑΦΕΙΟΥ- Ι.Δ.Α.Χ. Β΄	ΤΗΛΕΦΩΝΙΚΟ ΚΕΝΤΡΟ- ΔΙΑΚΙΝΗΣΗ ΕΓΓΡΑΦΩΝ	2813400601 <a href="mailto:saloustros@malevizi.gr">saloustros@malevizi.gr</a>
14	ΣΚΟΥΛΑ	ΕΛΠΙΝΙΚΗ	ΔΕ ΔΙΟΙΚΗΤΙΚΟΥ Α΄	ΠΡΩΤΟΚΟΛΛΟ	2813400602 <a href="mailto:skoula@malevizi.gr">skoula@malevizi.gr</a>
15	ΠΙΤΣΟΥΛΗ	ΑΝΑΣΤΑΣΙΑ	ΔΕ ΔΙΟΙΚΗΤΙΚΟΥ- ΑΠ.ΥΠ. ΤΥΛΙΣΟΥ Α΄	ΑΠΟΚΕΝΤΡΩΜΕΝΕΣ ΥΠΗΡΕΣΙΕΣ ΤΥΛΙΣΟΥ	2813403700
16	ΒΑΜΒΟΥΚΑΚΗ	ΣΤΥΛΙΑΝΗ	ΠΕ ΔΙΟΙΚΗΤΙΚΟΥ- ΑΠ.ΥΠ. ΚΡΟΥΣΩΝΑ Β΄	ΑΠΟΚΕΝΤΡΩΜΕΝΕΣ ΥΠΗΡΕΣΙΕΣ ΚΡΟΥΣΩΝΑ	2813401219
17	ΜΑΡΗ	ΜΑΡΙΑ	ΔΕ ΓΡΑΜΜΑΤΕΑΣ- Α΄ ΙΔΑΧ-	ΔΗΜΟΤΟΛΟΓΙΟ ΜΕΤΑΚΙΝΗΣΗ ΑΠΟ ΔΟΚΑΠΠΑΜ 1/7/2020 - 30/6/2022	2813400627 <a href="mailto:mmari@malevizi.gr">mmari@malevizi.gr</a>



Δ/ΝΣΗ ΟΙΚΟΝΟΜΙΚΟΥ

#	ΕΠΩΝΥΜΟ	ΟΝΟΜΑ	ΚΛΑΔΟΣ / ΒΑΘΜΟΣ	ΘΕΣΗ ΕΥΘΥΝΗΣ / ΤΟΠΟΘΕΤΗΣΗ	ΕΠΙΚΟΙΝΩΝΙΑ
1	ΝΙΚΗΦΟΡΟΥ	ΖΩΗ	ΠΕ ΔΙΟΙΚΗΤΙΚΟΥ-ΟΙΚΟΝΟΜΙΚΟΥ Α΄	ΑΝΑΠΛΗΡΩΤΡΙΑ ΠΡΟΪΣΤΑΜΕΝΗ ΔΙΕΥΘΥΝΣΗΣ-ΠΡΟΪΣΤΑΜΕΝΗ ΤΜΗΜΑΤΟΣ ΕΣΟΔΩΝ, ΠΕΡΙΟΥΣΙΑΣ	2813400644 <a href="mailto:nikiforou@malevizi.gr">nikiforou@malevizi.gr</a>
2	ΜΑΚΡΥΔΑΚΗΣ	ΚΩΝ/ΝΟΣ	ΔΕ ΔΙΟΙΚΗΤΙΚΟΥ Α΄	ΠΡΟΪΣΤΑΜΕΝΟΣ ΤΜΗΜΑΤΟΣ ΠΡΟΥΠΟΛΟΓΙΣΜΟΥ, ΛΟΓΙΣΤΗΡΙΟΥ, ΠΡΟΜΗΘΕΙΩΝ	2813400638 <a href="mailto:makrydakis@malevizi.gr">makrydakis@malevizi.gr</a>
3	ΠΙΝΑΚΟΥΛΑΚΗΣ	ΚΩΝ/ΝΟΣ	ΠΕ ΟΙΚΟΝΟΜΟΛΟΓΩΝ Β΄	ΔΙΠΛΟΓΡΑΦΙΚΟ (ΜΕ ΠΑΡΑΛΛΗΛΑ ΚΑΘΗΚΟΝΤΑ ΠΡΟΪΣΤΑΜΕΝΟΣ ΑΥΤΟΤΕΛΟΥΣ ΤΜΗΜΑΤΟΣ ΠΡΟΓΡΑΜΜΑΤΙΣΜΟΥ	2813400686 <a href="mailto:kpinakoulakis@malevizi.gr">kpinakoulakis@malevizi.gr</a>
4	ΚΑΛΛΕΡΓΗ	ΕΥΓΕΝΙΑ	ΤΕ 17- ΔΙΟΙΚΗΤΙΚΟΥ-ΛΟΓΙΣΤΙΚΟΥ Β΄	ΕΝΤΑΛΜΑΤΑ	2813400636 <a href="mailto:kallergi@malevizi.gr">kallergi@malevizi.gr</a>
5	ΑΝΑΓΝΩΣΤΑΚΗ	ΚΑΛΛΙΟΠΗ	ΤΕ 17- ΔΙΟΙΚΗΤΙΚΟΥ-ΛΟΓΙΣΤΙΚΟΥ Β΄	ΕΝΤΑΛΜΑΤΑ	2813400698 <a href="mailto:anagnostaki@malevizi.gr">anagnostaki@malevizi.gr</a>
6	ΣΜΑΡΓΙΑΝΑΚΗ	ΓΕΩΡΓΙΑ	ΠΕ ΟΙΚΟΝΟΜΙΚΟΥ – Ι.Δ.Α.Χ. Β΄	ΠΡΟΜΗΘΕΙΕΣ-ΑΠΟΘΗΚΗ	2813400697 <a href="mailto:smargianaki@malevizi.gr">smargianaki@malevizi.gr</a>
7	ΒΟΓΙΑΤΖΗ	ΕΛΕΝΗ	ΔΕ ΥΠΑΛΛΗΛΩΝ ΓΡΑΦΕΙΟΥ- Ι.Δ.Α.Χ.	ΕΣΟΔΑ	2813400648 <a href="mailto:vogiatzi@malevizi.gr">vogiatzi@malevizi.gr</a>
8	ΒΑΡΔΑΛΑΧΑΚΗ	ΜΑΡΙΑ	ΤΕ-17 ΔΙΟΙΚΗΤΙΚΟΥ-ΛΟΓΙΣΤΙΚΟΥ Β΄	ΜΙΣΘΟΔΟΣΙΑ	2813400646 <a href="mailto:vardalaxaki@malevizi.gr">vardalaxaki@malevizi.gr</a>
9	ΠΑΠΑΔΑΚΗΣ	ΕΜΜΑΝΟΥΗΛ	ΔΕ 1- ΔΙΟΙΚΗΤΙΚΟΥ Α΄	ΠΡΟΪΣΤΑΜΕΝΟΣ ΤΜΗΜΑΤΟΣ ΤΑΜΕΙΟΥ	2813400618 <a href="mailto:mpapadakis@malevizi.gr">mpapadakis@malevizi.gr</a>
10	ΜΑΓΑΡΑΚΗΣ	ΙΩΑΝΝΗΣ	ΔΕ 1- ΔΙΟΙΚΗΤΙΚΟΥ Α΄	ΤΑΜΕΙΟ (ΠΡΟΪΣΤΑΜΕΝΟΣ ΑΠΟΚ.ΥΠΗΡΕΣΙΩΝ ΚΡΟΥΣΩΝΑ)	2813400617 <a href="mailto:magarakis@malevizi.gr">magarakis@malevizi.gr</a>
11	ΠΑΝΤΕΡΗΣ	ΓΕΩΡΓΙΟΣ	ΤΕ 17- ΔΙΟΙΚΗΤΙΚΟΥ-ΛΟΓΙΣΤΙΚΟΥ Β΄	ΤΑΜΕΙΟ (ΑΔΕΙΑ ΑΝΑΤΡΟΦΗΣ 10/4/20-10/1/21)	2813400616 <a href="mailto:panteris@malevizi.gr">panteris@malevizi.gr</a>

#	ΕΠΩΝΥΜΟ	ΟΝΟΜΑ	ΚΛΑΔΟΣ / ΒΑΘΜΟΣ	ΘΕΣΗ ΕΥΘΥΝΗΣ / ΤΟΠΟΘΕΤΗΣΗ	ΕΠΙΚΟΙΝΩΝΙΑ
12	ΒΑΣΙΛΕΙΑΔΗ	ΚΛΕΙΩ	ΤΕ-17 ΔΙΟΙΚΗΤΙΚΟΥ -ΛΟΓΙΣΤΙΚΟΥ Β΄	ΤΑΠ	2813400625 <a href="mailto:vasiliadi@malevizi.gr">vasiliadi@malevizi.gr</a>
13	ΦΑΡΑΖΑΚΗΣ	ΗΡΑΚΛΗΣ	ΤΕ-17 ΔΙΟΙΚΗΤΙΚΟΥ- ΛΟΓΙΣΤΙΚΟΥ Β΄	ΕΣΟΔΑ	2813400637 <a href="mailto:farazakis@malevizi.gr">farazakis@malevizi.gr</a>
14	ΝΙΚΗΦΟΡΟΣ	ΕΜΜΑΝΟΥΗΛ	ΠΕ- ΟΙΚΟΝΟΜΙΚΟΥ Β΄	ΤΑΠ	2813400626 <a href="mailto:nikiforos@malevizi.gr">nikiforos@malevizi.gr</a>
15	ΜΑΝΟΥΣΑΚΗΣ	ΓΕΩΡΓΙΟΣ	ΔΕ1- ΔΙΟΙΚΗΤΙΚΟΥ Α΄	ΠΡΟΪΣΤΑΜΕΝΟΣ ΑΠΟΚΕΝΤΡΩΜΕΝΩΝ ΥΠΗΡΕΣΙΩΝ ΤΥΛΙΣΟΥ	2813403723 <a href="mailto:gmanousakis@malevizi.gr">gmanousakis@malevizi.gr</a>
16	ΚΑΠΕΛΛΑ	ΚΩΝ/ΝΑ	ΠΕ 1- ΔΙΟΙΚΗΤΙΚΩΝ (ΟΙΚΟΝΟΜΟΛΟΓΩΝ)	ΑΠΟΣΠΑΣΗ ΣΕ ΠΕΡΙΦΕΡΕΙΑ ΓΙΑ -5- ΕΤΗ ΑΠ. ΥΠΕΣ 4978/14-3-2018	
17	ΣΤΟΥΠΑΚΗ	ΕΡΩΦΙΛΗ	ΠΕ 1 ΟΙΚΟΝΟΜΙΚΟΥ Α΄	ΜΕΤΑΚΙΝΗΣΗ ΣΤΗ ΔΕΥΑΜ 6/3/20- 5/3/22	

Δ/ΝΣΗ ΚΕΠ

#	ΕΠΩΝΥΜΟ	ΟΝΟΜΑ	ΚΛΑΔΟΣ / ΒΑΘΜΟΣ	ΘΕΣΗ ΕΥΘΥΝΗΣ / ΤΟΠΟΘΕΤΗΣΗ	ΕΠΙΚΟΙΝΩΝΙΑ
1	ΑΘΑΝΑΣΑΚΗ	ΚΛΕΑΝΘΗ	ΠΕ ΔΙΟΙΚΗΤΙΚΟΥ Α΄	ΠΡΟΪΣΤΑΜΕΝΗ ΔΙΕΥΘΥΝΣΗΣ	2810823394 <a href="mailto:athanasaki@malevizi.gr">athanasaki@malevizi.gr</a>
2	ΠΑΝΑΓΙΩΤΑΚΗ	ΜΑΡΙΝΑ	ΠΕ ΔΙΕΚΠΕΡΑΙΩΣΗ ΥΠΟΘΕΣΕΩΝ ΠΟΛΙΤΩΝ Β΄	ΤΜΗΜΑ ΕΞΥΠΗΡΕΤΗΣΗΣ ΠΟΛΙΤΩΝ	2810823394 <a href="mailto:mpan@malevizi.gr">mpan@malevizi.gr</a>
3	ΣΦΥΡΗ	ΑΓΓΕΛΙΚΗ	ΠΕ ΔΙΕΚΠΕΡΑΙΩΣΗ ΥΠΟΘΕΣΕΩΝ ΠΟΛΙΤΩΝ Α΄	ΤΜΗΜΑ ΕΞΥΠΗΡΕΤΗΣΗΣ ΠΟΛΙΤΩΝ	2810823394 <a href="mailto:sfiri@malevizi.gr">sfiri@malevizi.gr</a>
4	ΒΑΣΙΛΟΓΙΑΝΝΑΚΗ	ΝΙΚΟΛΕΤΤΑ	ΠΕ ΔΙΕΚΠΕΡΑΙΩΣΗ ΥΠΟΘΕΣΕΩΝ ΠΟΛΙΤΩΝ Β΄	ΤΜΗΜΑ ΕΞΥΠΗΡΕΤΗΣΗΣ ΠΟΛΙΤΩΝ	2810823394 <a href="mailto:nvas@malevizi.gr">nvas@malevizi.gr</a>
5	ΑΝΔΡΙΑΝΗ	ΜΑΡΙΑ	ΤΕ ΔΙΕΚΠΕΡΑΙΩΣΗ ΥΠΟΘΕΣΕΩΝ ΠΟΛΙΤΩΝ Β΄	ΤΜΗΜΑ ΕΞΥΠΗΡΕΤΗΣΗΣ ΠΟΛΙΤΩΝ	2810823395 <a href="mailto:andriani@malevizi.gr">andriani@malevizi.gr</a>
6	ΘΕΟΔΩΡΑΚΗ	ΕΥΑΓΓΕΛΙΑ	ΔΕ ΔΙΕΚΠΕΡΑΙΩΣΗ ΥΠΟΘΕΣΕΩΝ ΠΟΛΙΤΩΝ Β΄	ΤΜΗΜΑ ΕΞΥΠΗΡΕΤΗΣΗΣ ΠΟΛΙΤΩΝ	2810823394 <a href="mailto:theodoraki@malevizi.gr">theodoraki@malevizi.gr</a>
7	ΚΟΚΚΙΝΟΣ	ΓΕΩΡΓΙΟΣ	ΔΕ ΔΙΟΙΚΗΤΙΚΟΥ Γ΄	ΤΜΗΜΑ ΕΞΥΠΗΡΕΤΗΣΗΣ ΠΟΛΙΤΩΝ	2810823394 <a href="mailto:gkokkinos@malevizi.gr">gkokkinos@malevizi.gr</a>
8	ΚΥΔΩΝΑΚΗ	ΑΙΚΑΤΕΡΙΝΗ	ΠΕ ΔΙΕΚΠΕΡΑΙΩΣΗ ΥΠΟΘΕΣΕΩΝ ΠΟΛΙΤΩΝ Δ΄	ΤΜΗΜΑ ΕΞΥΠΗΡΕΤΗΣΗΣ ΠΟΛΙΤΩΝ	2810823394 <a href="mailto:kkydonaki@malevizi.gr">kkydonaki@malevizi.gr</a>

Δ/ΝΣΗ ΚΑΘΑΡΙΟΤΗΤΑΣ & ΑΝΑΚΥΚΛΩΣΗΣ

#	ΕΠΩΝΥΜΟ	ΟΝΟΜΑ	ΚΛΑΔΟΣ / ΒΑΘΜΟΣ	ΘΕΣΗ ΕΥΘΥΝΗΣ / ΤΟΠΟΘΕΤΗΣΗ	ΕΠΙΚΟΙΝΩΝΙΑ
1	ΤΖΕΔΑΚΗΣ	ΚΩΝ/ΝΟΣ	ΠΕ ΜΗΧΑΝΟΛΟΓΩΝ ΜΗΧΑΝΙΚΩΝ- Ι.Δ.Α.Χ. Α΄	ΠΡΟΪΣΤΑΜΕΝΟΣ ΔΙΕΥΘΥΝΣΗΣ	2813400653 <a href="mailto:tzedakis@malevizi.gr">tzedakis@malevizi.gr</a>
2	ΑΠΛΑΔΑΣ	ΓΕΩΡΓΙΟΣ	ΔΕ ΒΙΟΜ.ΠΑΡ.ΤΟΥ ΤΟΜΕΑ ΜΗΧ/ΚΟΥ Β΄	ΠΡΟΪΣΤΑΜΕΝΟΣ ΤΜΗΜΑΤΟΣ ΣΧΕΔΙΑΣΜΟΥ ΚΑΙ ΕΠΟΠΤΕΙΑΣ	2810821728 <a href="mailto:apladas@malevizi.gr">apladas@malevizi.gr</a>
3	ΜΠΟΡΜΠΑΝΤ ΩΝΑΚΗΣ	ΠΡΟΚΟΠΙΟΣ	ΔΕ ΔΙΟΙΚΗΤΙΚΟΥ Α΄	ΠΡΟΪΣΤΑΜΕΝΟΣ ΤΜΗΜΑΤΟΣ ΔΙΑΧΕΙΡΙΣΗΣ ΚΑΙ ΣΥΝΤΗΡΗΣΗΣ ΟΧΗΜΑΤΩΝ	2813400691 <a href="mailto:promp@malevizi.gr">promp@malevizi.gr</a>
4	ΚΟΥΚΟΥΛΑΚΗΣ	ΕΜΜΑΝΟΥΗΛ	ΔΕ ΟΔΗΓΩΝ Β΄	ΠΡΟΪΣΤΑΜΕΝΟΣ ΤΜΗΜΑΤΟΣ ΑΠΟΚΟΜΙΔΗΣ ΑΠΟΡΡΙΜΜΑΤΩΝ ΚΑΙ ΑΝΑΚΥΚΛΩΣΙΜΩΝ ΥΛΙΚΩΝ	2810821728 <a href="mailto:mkouk@malevizi.gr">mkouk@malevizi.gr</a>
5	ΚΟΚΚΙΝΟΣ	ΚΩΝ/ΝΟΣ	ΔΕ ΟΔΗΓΩΝ ΑΥΤ/ΤΩΝ	ΤΜΗΜΑ ΑΠΟΚΟΜΙΔΗΣ ΑΠΟΡΡΙΜΜΑΤΩΝ ΚΑΙ ΑΝΑΚΥΚΛΩΣΙΜΩΝ ΥΛΙΚΩΝ	2810821728
6	ΒΕΛΙΒΑΣΑΚΗΣ	ΕΜΜΑΝΟΥΗΛ	ΔΕ ΟΔΗΓΩΝ ΑΥΤ/ΤΩΝ	ΤΜΗΜΑ ΑΠΟΚΟΜΙΔΗΣ ΑΠΟΡΡΙΜΜΑΤΩΝ ΚΑΙ ΑΝΑΚΥΚΛΩΣΙΜΩΝ ΥΛΙΚΩΝ	2810821728 <a href="mailto:velivasakis@malevizi.gr">velivasakis@malevizi.gr</a>
7	ΣΤΑΥΡΑΚΑΚΗΣ	ΕΜΜΑΝΟΥΗΛ	ΔΕ ΟΔΗΓΩΝ ΑΥΤ/ΤΩΝ	ΤΜΗΜΑ ΑΠΟΚΟΜΙΔΗΣ ΑΠΟΡΡΙΜΜΑΤΩΝ ΚΑΙ ΑΝΑΚΥΚΛΩΣΙΜΩΝ ΥΛΙΚΩΝ	2810821728
8	ΣΑΚΟΥΛΑΚΗΣ	ΜΙΧΑΗΛ	ΔΕ ΧΕΙΡΙΣΤΩΝ ΜΗΧΑΝΗΜΑΤΩΝ ΕΡΓΟΥ	ΤΜΗΜΑ ΑΠΟΚΟΜΙΔΗΣ ΑΠΟΡΡΙΜΜΑΤΩΝ ΚΑΙ ΑΝΑΚΥΚΛΩΣΙΜΩΝ ΥΛΙΚΩΝ	2810821728
9	ΚΑΣΑΠΑΚΗΣ	ΝΙΚΟΛΑΟΣ	ΥΕ ΕΡΓΑΤΩΝ ΚΑΘΑΡΙΟΤΗΤΑΣ	ΤΜΗΜΑ ΑΠΟΚΟΜΙΔΗΣ ΑΠΟΡΡΙΜΜΑΤΩΝ ΚΑΙ ΑΝΑΚΥΚΛΩΣΙΜΩΝ ΥΛΙΚΩΝ	2810821728
10	ΠΑΡΑΣΥΡΗΣ	ΓΕΩΡΓΙΟΣ	ΥΕ ΕΡΓΑΤΩΝ ΚΑΘΑΡΙΟΤΗΤΑΣ	ΤΜΗΜΑ ΑΠΟΚΟΜΙΔΗΣ ΑΠΟΡΡΙΜΜΑΤΩΝ ΚΑΙ	2810821728

#	ΕΠΩΝΥΜΟ	ΟΝΟΜΑ	ΚΛΑΔΟΣ / ΒΑΘΜΟΣ	ΘΕΣΗ ΕΥΘΥΝΗΣ / ΤΟΠΟΘΕΤΗΣΗ	ΕΠΙΚΟΙΝΩΝΙΑ
				ΑΝΑΚΥΚΛΩΣΙΜΩΝ ΥΛΙΚΩΝ	
11	ΛΟΥΜΠΑΚΗΣ	ΕΜΜΑΝΟΥΗΛ	ΥΕ ΕΡΓΑΤΩΝ ΚΑΘΑΡΙΟΤΗΤΑΣ	ΤΜΗΜΑ ΑΠΟΚΟΜΙΔΗΣ ΑΠΟΡΡΙΜΜΑΤΩΝ ΚΑΙ ΑΝΑΚΥΚΛΩΣΙΜΩΝ ΥΛΙΚΩΝ	2810821728
12	ΜΑΜΑΤΖΑΚΗΣ	ΝΙΚΟΛΑΟΣ	ΥΕ ΕΡΓΑΤΩΝ ΚΑΘΑΡΙΟΤΗΤΑΣ	ΤΜΗΜΑ ΑΠΟΚΟΜΙΔΗΣ ΑΠΟΡΡΙΜΜΑΤΩΝ ΚΑΙ ΑΝΑΚΥΚΛΩΣΙΜΩΝ ΥΛΙΚΩΝ	2810821728
13	ΜΑΝΙΟΥΔΗΣ	ΚΩΝΣΤΑΝΤΙΝ ΟΣ	ΥΕ ΕΡΓΑΤΩΝ ΚΑΘΑΡΙΟΤΗΤΑΣ	ΤΜΗΜΑ ΑΠΟΚΟΜΙΔΗΣ ΑΠΟΡΡΙΜΜΑΤΩΝ ΚΑΙ ΑΝΑΚΥΚΛΩΣΙΜΩΝ ΥΛΙΚΩΝ	2810821728
14	ΦΑΣΟΥΛΑΚΗΣ	ΙΩΑΝΝΗΣ	ΥΕ ΕΡΓΑΤΩΝ ΚΑΘΑΡΙΟΤΗΤ-ΑΠ. ΥΠ. ΚΡΟΥΣΩΝΑ	ΤΜΗΜΑ ΑΠΟΚΟΜΙΔΗΣ ΑΠΟΡΡΙΜΜΑΤΩΝ ΚΑΙ ΑΝΑΚΥΚΛΩΣΙΜΩΝ ΥΛΙΚΩΝ	2810821728
15	ΠΑΠΑΖΟΓΛΟΥ	ΓΕΩΡΓΙΟΣ	ΔΕ ΟΔΗΓΩΝ ΑΥΤ/ΤΩΝ- Ι.Δ.Α.Χ.	ΤΜΗΜΑ ΑΠΟΚΟΜΙΔΗΣ ΑΠΟΡΡΙΜΜΑΤΩΝ ΚΑΙ ΑΝΑΚΥΚΛΩΣΙΜΩΝ ΥΛΙΚΩΝ	2810821728
16	ΑΠΛΑΔΑΣ	ΕΜΜΑΝΟΥΗΛ	ΥΕ ΠΡΟΣΩΠΙΚΟ ΚΑΘΑΡΙΟΤΗΤΑΣ – Ι.Δ.Α.Χ.	ΤΜΗΜΑ ΑΠΟΚΟΜΙΔΗΣ ΑΠΟΡΡΙΜΜΑΤΩΝ ΚΑΙ ΑΝΑΚΥΚΛΩΣΙΜΩΝ ΥΛΙΚΩΝ	2810821728
17	ΡΕΘΕΜΙΩΤΑΚΗ Σ	ΓΕΩΡΓΙΟΣ	ΥΕ ΠΡΟΣΩΠΙΚΟ ΚΑΘΑΡΙΟΤΗΤΑΣ- Ι.Δ.Α.Χ.	ΤΜΗΜΑ ΑΠΟΚΟΜΙΔΗΣ ΑΠΟΡΡΙΜΜΑΤΩΝ ΚΑΙ ΑΝΑΚΥΚΛΩΣΙΜΩΝ ΥΛΙΚΩΝ	
18	ΚΑΣΣΑΠΑΚΗ	ΔΕΣΠΟΙΝΑ	ΥΕ ΕΡΓΑΤΩΝ ΚΑΘΑΡΙΟΤΗΤΑΣ	ΤΜΗΜΑ ΑΠΟΚΟΜΙΔΗΣ ΑΠΟΡΡΙΜΜΑΤΩΝ ΚΑΙ ΑΝΑΚΥΚΛΩΣΙΜΩΝ ΥΛΙΚΩΝ	
19	ΠΕΡΓΑΜΑΛΗ	ΜΑΡΙΝΑ	ΥΕ ΕΡΓΑΤΩΝ ΚΑΘΑΡΙΟΤΗΤΑΣ	ΤΜΗΜΑ ΑΠΟΚΟΜΙΔΗΣ ΑΠΟΡΡΙΜΜΑΤΩΝ ΚΑΙ ΑΝΑΚΥΚΛΩΣΙΜΩΝ ΥΛΙΚΩΝ	
20	ΡΟΥΜΠΑΚΗΣ	ΜΑΡΙΝΟΣ	ΥΕ ΕΡΓΑΤΩΝ ΚΑΘΑΡΙΟΤΗΤΑΣ	ΤΜΗΜΑ ΑΠΟΚΟΜΙΔΗΣ ΑΠΟΡΡΙΜΜΑΤΩΝ ΚΑΙ	

#	ΕΠΩΝΥΜΟ	ΟΝΟΜΑ	ΚΛΑΔΟΣ / ΒΑΘΜΟΣ	ΘΕΣΗ ΕΥΘΥΝΗΣ / ΤΟΠΟΘΕΤΗΣΗ	ΕΠΙΚΟΙΝΩΝΙΑ
				ΑΝΑΚΥΚΛΩΣΙΜΩΝ ΥΛΙΚΩΝ	
21	ΧΡΙΣΤΟΔΟΥΛΑΚ ΗΣ	ΕΜΜΑΝΟΥΗΛ	ΔΕ ΟΔΗΓΩΝ ΑΥΤ/ΤΩΝ	ΤΜΗΜΑ ΑΠΟΚΟΜΙΔΗΣ ΑΠΟΡΡΙΜΜΑΤΩΝ ΚΑΙ ΑΝΑΚΥΚΛΩΣΙΜΩΝ ΥΛΙΚΩΝ	
22	ΜΑΜΑΤΖΑΚΗΣ	ΑΝΤΩΝΙΟΣ	ΥΕ ΕΡΓΑΤΩΝ ΚΑΘΑΡΙΟΤΗΤΑΣ	ΤΜΗΜΑ ΑΠΟΚΟΜΙΔΗΣ ΑΠΟΡΡΙΜΜΑΤΩΝ ΚΑΙ ΑΝΑΚΥΚΛΩΣΙΜΩΝ ΥΛΙΚΩΝ	
23	ΒΛΑΧΑΚΗΣ	ΕΜΜΑΝΟΥΗΛ	ΥΕ ΕΡΓΑΤΩΝ ΚΑΘΑΡΙΟΤΗΤΑΣ	ΤΜΗΜΑ ΑΠΟΚΟΜΙΔΗΣ ΑΠΟΡΡΙΜΜΑΤΩΝ ΚΑΙ ΑΝΑΚΥΚΛΩΣΙΜΩΝ ΥΛΙΚΩΝ	
24	ΣΠΑΝΑΚΗΣ	ΝΙΚΟΛΑΟΣ	ΔΕ ΟΔΗΓΩΝ ΑΥΤ/ΤΩΝ	ΤΜΗΜΑ ΑΠΟΚΟΜΙΔΗΣ ΑΠΟΡΡΙΜΜΑΤΩΝ ΚΑΙ ΑΝΑΚΥΚΛΩΣΙΜΩΝ ΥΛΙΚΩΝ	
25	ΣΤΕΦΑΝΑΚΗΣ	ΙΩΑΝΝΗΣ	ΔΕ ΧΕΙΡΙΣΤΩΝ ΜΗΧΑΝΗΜΑΤΩΝ ΕΡΓΟΥ	ΤΜΗΜΑ ΑΠΟΚΟΜΙΔΗΣ ΑΠΟΡΡΙΜΜΑΤΩΝ ΚΑΙ ΑΝΑΚΥΚΛΩΣΙΜΩΝ ΥΛΙΚΩΝ	
26	ΦΡΑΓΚΙΑΔΑΚΗ	ΚΛΕΟΠΑΤΡΑ	ΥΕ ΕΡΓΑΤΩΝ ΚΑΘΑΡΙΟΤΗΤΑΣ	ΤΜΗΜΑ ΑΠΟΚΟΜΙΔΗΣ ΑΠΟΡΡΙΜΜΑΤΩΝ ΚΑΙ ΑΝΑΚΥΚΛΩΣΙΜΩΝ ΥΛΙΚΩΝ	
27	ΑΓΓΕΛΑΚΗΣ	ΙΩΣΗΦ	ΔΕ ΧΕΙΡΙΣΤΩΝ ΜΗΧΑΝΗΜΑΤΩΝ ΕΡΓΟΥ	ΤΜΗΜΑ ΑΠΟΚΟΜΙΔΗΣ ΑΠΟΡΡΙΜΜΑΤΩΝ ΚΑΙ ΑΝΑΚΥΚΛΩΣΙΜΩΝ ΥΛΙΚΩΝ	
28	ΜΑΡΝΕΛΛΟΣ	ΕΜΜΑΝΟΥΗΛ	ΔΕ ΟΔΗΓΩΝ ΑΥΤ/ΤΩΝ	ΤΜΗΜΑ ΑΠΟΚΟΜΙΔΗΣ ΑΠΟΡΡΙΜΜΑΤΩΝ ΚΑΙ ΑΝΑΚΥΚΛΩΣΙΜΩΝ ΥΛΙΚΩΝ	
29	ΣΤΑΜΑΤΑΚΗΣ	ΕΜΜΑΝΟΥΗΛ	ΔΕ ΟΔΗΓΩΝ ΑΥΤ/ΤΩΝ ΑΠΟΡ/ΡΩΝ ΙΔΑΧ	ΤΜΗΜΑ ΑΠΟΚΟΜΙΔΗΣ ΑΠΟΡΡΙΜΜΑΤΩΝ ΚΑΙ ΑΝΑΚΥΚΛΩΣΙΜΩΝ ΥΛΙΚΩΝ	
30	ΜΙΧΑΛΑΚΗΣ	ΓΕΩΡΓΙΟΣ	ΥΕ ΠΡΟΣΩΠΙΚΟ ΚΑΘΑΡΙΟΤΗΤΑΣ- Ι.Δ.Α.Χ.	ΤΜΗΜΑ ΑΠΟΚΟΜΙΔΗΣ ΑΠΟΡΡΙΜΜΑΤΩΝ ΚΑΙ	



#	ΕΠΩΝΥΜΟ	ΟΝΟΜΑ	ΚΛΑΔΟΣ / ΒΑΘΜΟΣ	ΘΕΣΗ ΕΥΘΥΝΗΣ / ΤΟΠΟΘΕΤΗΣΗ	ΕΠΙΚΟΙΝΩΝΙΑ
				ΑΝΑΚΥΚΛΩΣΙΜΩΝ ΥΛΙΚΩΝ	
31	ΣΥΝΤΥΧΑΚΗΣ	ΑΝΤΩΝΙΟΣ	ΥΕ ΠΡΟΣΩΠΙΚΟ ΚΑΘΑΡΙΟΤΗΤΑΣ- Ι.Δ.Α.Χ.	ΤΜΗΜΑ ΑΠΟΚΟΜΙΔΗΣ ΑΠΟΡΡΙΜΜΑΤΩΝ ΚΑΙ ΑΝΑΚΥΚΛΩΣΙΜΩΝ ΥΛΙΚΩΝ	
32	ΒΑΛΣΑΜΙΔΗΣ	ΘΕΟΔΩΡΟΣ	ΔΕ ΧΕΙΡΙΣΤΩΝ ΜΗΧ.ΕΡΓΩΝ 3Κ/2018	ΤΜΗΜΑ ΑΠΟΚΟΜΙΔΗΣ ΑΠΟΡΡΙΜΜΑΤΩΝ ΚΑΙ ΑΝΑΚΥΚΛΩΣΙΜΩΝ ΥΛΙΚΩΝ	
33	ΜΑΝΙΑΔΑΚΗΣ	ΚΥΡΙΑΚΟΣ	ΔΕ ΟΔΗΓΩΝ ΑΥΤ/ΤΩΝ 3Κ/2018	ΤΜΗΜΑ ΑΠΟΚΟΜΙΔΗΣ ΑΠΟΡΡΙΜΜΑΤΩΝ ΚΑΙ ΑΝΑΚΥΚΛΩΣΙΜΩΝ ΥΛΙΚΩΝ	
34	ΣΤΕΙΑΚΑΚΗΣ	ΣΤΑΥΡΟΣ	ΔΕ ΟΔΗΓΩΝ ΑΥΤ/ΤΩΝ, 3Κ/2018	ΤΜΗΜΑ ΑΠΟΚΟΜΙΔΗΣ ΑΠΟΡΡΙΜΜΑΤΩΝ ΚΑΙ ΑΝΑΚΥΚΛΩΣΙΜΩΝ ΥΛΙΚΩΝ	
35	ΣΥΜΙΑΝΑΚΗΣ	ΣΠΥΡΙΔΩΝ	ΔΕ ΟΔΗΓΩΝ ΑΥΤ/ΤΩΝ, 3Κ/2018	ΤΜΗΜΑ ΑΠΟΚΟΜΙΔΗΣ ΑΠΟΡΡΙΜΜΑΤΩΝ ΚΑΙ ΑΝΑΚΥΚΛΩΣΙΜΩΝ ΥΛΙΚΩΝ	
36	ΤΣΙΚΝΑΚΗΣ	ΕΛΕΥΘΕΡΙΟΣ	ΔΕ ΟΔΗΓΩΝ ΑΥΤ/ΤΩΝ, 3Κ/2018	ΤΜΗΜΑ ΑΠΟΚΟΜΙΔΗΣ ΑΠΟΡΡΙΜΜΑΤΩΝ ΚΑΙ ΑΝΑΚΥΚΛΩΣΙΜΩΝ ΥΛΙΚΩΝ	
37	ΒΑΡΔΑ	ΓΑΛΑΤΕΙΑ	ΥΕ ΕΡΓΑΤΩΝ ΚΑΘΑΡΙΟΤΗΤΑΣ, 3Κ/2018	ΤΜΗΜΑ ΑΠΟΚΟΜΙΔΗΣ ΑΠΟΡΡΙΜΜΑΤΩΝ ΚΑΙ ΑΝΑΚΥΚΛΩΣΙΜΩΝ ΥΛΙΚΩΝ	
38	ΓΙΑΝΝΟΥΤΣΟΥ	ΣΟΦΟΥΛΑ	ΥΕ ΕΡΓΑΤΩΝ ΚΑΘΑΡΙΟΤΗΤΑΣ, 3Κ/2018	ΤΜΗΜΑ ΑΠΟΚΟΜΙΔΗΣ ΑΠΟΡΡΙΜΜΑΤΩΝ ΚΑΙ ΑΝΑΚΥΚΛΩΣΙΜΩΝ ΥΛΙΚΩΝ	
39	ΚΑΡΑΓΙΩΡΓΟΥ	ΜΑΡΙΑ	ΥΕ ΕΡΓΑΤΩΝ ΚΑΘΑΡΙΟΤΗΤΑΣ, 3Κ/2018	ΤΜΗΜΑ ΑΠΟΚΟΜΙΔΗΣ ΑΠΟΡΡΙΜΜΑΤΩΝ ΚΑΙ ΑΝΑΚΥΚΛΩΣΙΜΩΝ ΥΛΙΚΩΝ	
40	ΜΑΚΡΥΔΑΚΗ	ΣΤΑΥΡΟΥΛΑ	ΥΕ ΕΡΓΑΤΩΝ ΚΑΘΑΡΙΟΤΗΤΑΣ, 3Κ/2018	ΤΜΗΜΑ ΑΠΟΚΟΜΙΔΗΣ ΑΠΟΡΡΙΜΜΑΤΩΝ ΚΑΙ	

#	ΕΠΩΝΥΜΟ	ΟΝΟΜΑ	ΚΛΑΔΟΣ / ΒΑΘΜΟΣ	ΘΕΣΗ ΕΥΘΥΝΗΣ / ΤΟΠΟΘΕΤΗΣΗ	ΕΠΙΚΟΙΝΩΝΙΑ
				ΑΝΑΚΥΚΛΩΣΙΜΩΝ ΥΛΙΚΩΝ	
41	ΠΕΤΡΟΥΛΑΚΗ	ΕΛΕΥΘΕΡΙΑ	ΥΕ ΕΡΓΑΤΩΝ ΚΑΘΑΡΙΟΤΗΤΑΣ, 3Κ/2018	ΤΜΗΜΑ ΑΠΟΚΟΜΙΔΗΣ ΑΠΟΡΡΙΜΜΑΤΩΝ ΚΑΙ ΑΝΑΚΥΚΛΩΣΙΜΩΝ ΥΛΙΚΩΝ	
42	ΠΡΑΠΑ	ΕΛΕΝΗ	ΥΕ ΕΡΓΑΤΩΝ ΚΑΘΑΡΙΟΤΗΤΑΣ, 3Κ/2018	ΤΜΗΜΑ ΑΠΟΚΟΜΙΔΗΣ ΑΠΟΡΡΙΜΜΑΤΩΝ ΚΑΙ ΑΝΑΚΥΚΛΩΣΙΜΩΝ ΥΛΙΚΩΝ	
43	ΡΕΜΙΔΙΑΝΑΚΗ	ΔΗΜΗΤΡΑ	ΥΕ ΕΡΓΑΤΩΝ ΚΑΘΑΡΙΟΤΗΤΑΣ, 3Κ/2018	ΤΜΗΜΑ ΑΠΟΚΟΜΙΔΗΣ ΑΠΟΡΡΙΜΜΑΤΩΝ ΚΑΙ ΑΝΑΚΥΚΛΩΣΙΜΩΝ ΥΛΙΚΩΝ	
44	ΦΡΑΓΚΙΑΔΑΚΗ	ΕΥΓΕΝΙΑ	ΥΕ ΕΡΓΑΤΩΝ ΚΑΘΑΡΙΟΤΗΤΑΣ, 3Κ/2018	ΤΜΗΜΑ ΑΠΟΚΟΜΙΔΗΣ ΑΠΟΡΡΙΜΜΑΤΩΝ ΚΑΙ ΑΝΑΚΥΚΛΩΣΙΜΩΝ ΥΛΙΚΩΝ	
45	ΜΠΑΝΤΟΥΡΑΚΗΣ	ΔΗΜΗΤΡΙΟΣ	ΧΕΙΡΙΣΤΗ Μ.Ε.ΦΟΡΤΩΤΗ-Ι.Δ.Ο.Χ.	ΤΜΗΜΑ ΑΠΟΚΟΜΙΔΗΣ ΑΠΟΡΡΙΜΜΑΤΩΝ ΚΑΙ ΑΝΑΚΥΚΛΩΣΙΜΩΝ ΥΛΙΚΩΝ (παράταση με προσωρινά μέτρα)	
46	ΑΣΚΟΡΔΑΛΑΚΗΣ	ΕΥΑΓΓΕΛΟΣ	ΧΕΙΡΙΣΤΗ Μ.Ε.ΓΚΡΕΪΝΤΕΡ-Ι.Δ.Ο.Χ.	ΤΜΗΜΑ ΑΠΟΚΟΜΙΔΗΣ ΑΠΟΡΡΙΜΜΑΤΩΝ ΚΑΙ ΑΝΑΚΥΚΛΩΣΙΜΩΝ ΥΛΙΚΩΝ (παράταση με προσωρινά μέτρα)	
47	ΑΓΙΟΜΥΡΓΙΑΝΑΚΗ	ΜΑΡΙΝΑ	ΕΡΓΑΤΗΣ ΚΑΘΑΡΙΟΤ.-Ι.Δ.Ο.Χ.	ΤΜΗΜΑ ΑΠΟΚΟΜΙΔΗΣ ΑΠΟΡΡΙΜΜΑΤΩΝ ΚΑΙ ΑΝΑΚΥΚΛΩΣΙΜΩΝ ΥΛΙΚΩΝ (παράταση με προσωρινά μέτρα)	
48	ΚΑΤΡΑΣ	ΧΑΡΑΛΑΜΠΟΣ	ΕΡΓΑΤΗΣ ΚΑΘΑΡΙΟΤ.-Ι.Δ.Ο.Χ.	ΤΜΗΜΑ ΑΠΟΚΟΜΙΔΗΣ ΑΠΟΡΡΙΜΜΑΤΩΝ ΚΑΙ ΑΝΑΚΥΚΛΩΣΙΜΩΝ ΥΛΙΚΩΝ (παράταση με προσωρινά μέτρα)	
49	ΠΑΧΑΚΗΣ	ΕΛΕΥΘΕΡΙΟΣ	ΕΡΓΑΤΗΣ ΚΑΘΑΡΙΟΤ.-Ι.Δ.Ο.Χ.	ΤΜΗΜΑ ΑΠΟΚΟΜΙΔΗΣ ΑΠΟΡΡΙΜΜΑΤΩΝ ΚΑΙ ΑΝΑΚΥΚΛΩΣΙΜΩΝ	

#	ΕΠΩΝΥΜΟ	ΟΝΟΜΑ	ΚΛΑΔΟΣ / ΒΑΘΜΟΣ	ΘΕΣΗ ΕΥΘΥΝΗΣ / ΤΟΠΟΘΕΤΗΣΗ	ΕΠΙΚΟΙΝΩΝΙΑ
				ΥΛΙΚΩΝ (παράταση με προσωρινά μέτρα)	
50	ΦΩΤΑΚΗΣ	ΜΑΡΙΟΣ	ΕΡΓΑΤΗΣ ΚΑΘΑΡΙΟΤ.-Ι.Δ.Ο.Χ.	ΤΜΗΜΑ ΑΠΟΚΟΜΙΔΗΣ ΑΠΟΡΡΙΜΜΑΤΩΝ ΚΑΙ ΑΝΑΚΥΚΛΩΣΙΜΩΝ ΥΛΙΚΩΝ (παράταση με προσωρινά μέτρα)	

Δ/ΝΣΗ ΤΟΠΙΚΗΣ ΟΙΚΟΝ.ΑΝΑΠΤΥΞΗΣ, ΠΕΡΙΒΑΛΛΟΝΤΟΣ & ΠΡΑΣΙΝΟΥ

#	ΕΠΩΝΥΜΟ	ΟΝΟΜΑ	ΚΛΑΔΟΣ / ΒΑΘΜΟΣ	ΘΕΣΗ ΕΥΘΥΝΗΣ / ΤΟΠΟΘΕΤΗΣΗ	ΕΠΙΚΟΙΝΩΝΙΑ
1	ΣΜΑΡΑΓΔΗ-ΒΑΣΙΛΟΚΩΝΣΤΑΝΤΑΚΗ	ΚΑΛΛΙΟΠΗ	ΤΕ ΔΙΟΙΚΗΤΙΚΟΥ-ΛΟΓΙΣΤΙΚΟΥ Α΄	ΑΝΑΠΛΗΡΩΤΡΙΑ ΠΡΟΪΣΤΑΜΕΝΗ ΔΙΕΥΘΥΝΣΗΣ ΠΡΟΪΣΤΑΜΕΝΗ ΤΜΗΜΑΤΟΣ ΑΓΡΟΤΙΚΗΣ ΑΝΑΠΤΥΞΗΣ & ΤΟΠΙΚΗΣ ΟΙΚΟΝΟΜΙΑΣ	2815200052 <a href="mailto:smaragdi@malevizi.gr">smaragdi@malevizi.gr</a>
2	ΜΑΥΡΙΚΑΚΗΣ	ΠΑΥΛΟΣ	ΤΕ ΤΕΧΝ/ΓΩΝ ΓΕΩΠΟΝΩΝ Α΄	ΦΥΤΙΚΗ-ΖΩΙΚΗ ΠΑΡΑΓΩΓΗ	2815200056 <a href="mailto:mavrikakis@malevizi.gr">mavrikakis@malevizi.gr</a>
3	ΓΚΟΤΖΙΑ	ΑΝΝΑ ΜΑΡΙΑ	ΤΕ ΓΕΩΠΟΝΩΝ Α΄	ΓΡΑΦΕΙΟ ΑΡΔΕΥΣΗΣ	2813400613 <a href="mailto:gotzia@malevizi.gr">gotzia@malevizi.gr</a>
4	ΚΟΤΣΙΦΟΣ	ΓΕΩΡΓΙΟΣ	ΔΕ ΤΕΧΝΙΤΩΝ Η/Υ ΤΟΜΕΑ ΗΛΕΚΤΡΟΝΙΚΟΥ Α΄	ΑΔΕΙΟΔΟΤΗΣΗ ΚΑΤΑΣΤΗΜΑΤΩΝ	2815200054 <a href="mailto:gtkotsifos@malevizi.gr">gtkotsifos@malevizi.gr</a>
5	ΠΙΤΑΡΟΚΟΙΛΗΣ	ΣΤΥΛΙΑΝΟΣ	ΔΕ ΥΔΡΑΥΛΙΚΩΝ Δ΄	ΥΔΡΑΥΛΙΚΕΣ ΕΡΓΑΣΙΕΣ	
6	ΜΑΥΡΑΚΗΣ	ΝΙΚΟΛΑΟΣ	ΤΕ ΥΠΑΛΛΗΛΟΣ ΓΡΑΦΕΙΟΥ Β΄ ΙΔΑΧ	ΘΕΜΑΤΑ ΑΡΔΡΕΥΣΗΣ	2815200052
7	ΣΦΑΚΙΑΝΑΚΗ	ΕΙΡΗΝΗ	ΠΕ ΓΕΩΠΟΝΩΝ Α΄	ΠΡΟΪΣΤΑΜΕΝΗ ΤΜΗΜΑΤΟΣ ΑΣΤΙΚΟΥ ΠΡΑΣΙΝΟΥ	2813400657 <a href="mailto:sfakianaki@malevizi.gr">sfakianaki@malevizi.gr</a>
8	ΘΕΟΧΑΡΑΚΗΣ	ΕΜΜΑΝΟΥΗΛ	ΥΕ ΕΡΓΑΤΩΝ ΠΡΑΣΙΝΟΥ-ΑΠ.ΥΠ. ΚΡΟΥΣΩΝΑ Γ΄	ΕΡΓΑΤΗΣ ΠΡΑΣΙΝΟΥ	
9	ΔΡΑΚΟΥΛΑΚΗΣ	ΕΜΜΑΝΟΥΗΛ	ΠΕ ΓΕΩΠΟΝΩΝ Α΄	ΠΡΟΪΣΤΑΜΕΝΟΣ ΤΜΗΜΑΤΟΣ ΠΕΡΙΒΑΛΛΟΝΤΟΣ & ΠΟΛΙΤΙΚΗΣ ΠΡΟΣΤΑΣΙΑΣ	2815200056 <a href="mailto:drakoulakis@malevizi.gr">drakoulakis@malevizi.gr</a>
10	ΜΑΤΖΟΥΡΑΝΑΚΗΣ	ΝΕΚΤΑΡΙΟΣ	ΠΕ ΔΙΟΙΚΗΤΙΚΟΥ-. Α΄ Ι.Δ.Α.Χ	ΓΡΑΦΕΙΟ ΝΕΚΡΟΤΑΦΕΙΩΝ ΑΝΑΠΛΗΡΩΤΗΣ ΓΡΑΦΕΙΟΥ ΠΟΛΙΤΙΚΗΣ ΠΡΟΣΤΑΣΙΑΣ	2815200053 <a href="mailto:matzouranakis@malevizi.gr">matzouranakis@malevizi.gr</a>

Δ/ΝΣΗ ΤΕΧΝΙΚΩΝ ΥΠΗΡΕΣΙΩΝ & ΠΟΛΕΟΔΟΜΙΑΣ

#	ΕΠΩΝΥΜΟ	ΟΝΟΜΑ	ΚΛΑΔΟΣ / ΒΑΘΜΟΣ	ΘΕΣΗ ΕΥΘΥΝΗΣ / ΤΟΠΟΘΕΤΗΣΗ	ΕΠΙΚΟΙΝΩΝΙΑ
1	ΠΑΠΑΔΑΚΗ	ΕΙΡΗΝΗ	ΠΕ ΠΟΛΙΤΙΚΩΝ ΜΗΧ/ΚΩΝ Α΄	ΠΡΟΪΣΤΑΜΕΝΗ ΔΙΕΥΘΥΝΣΗΣ	2813400656 <a href="mailto:papadaki@malevizi.gr">papadaki@malevizi.gr</a>
2	ΚΟΥΤΑΝΤΟΥ	ΠΑΡΑΣΚΕΥΗ	ΠΕ ΠΟΛΙΤΙΚΩΝ ΜΗΧ/ΚΩΝ Β΄	ΠΡΟΪΣΤΑΜΕΝΗ ΤΜΗΜΑΤΟΣ ΕΡΓΩΝ ΟΔΟΠΟΙΙΑΣ	2813400658 <a href="mailto:koutantou@malevizi.gr">koutantou@malevizi.gr</a>
3	ΑΝΑΓΝΩΣΤΑΚ ΗΣ	ΜΙΧΑΗΛ	ΔΕ ΧΕΙΡΙΣΤΩΝ ΜΗΧΑΝΗΜΑΤΩΝ ΕΡΓΟΥ Γ΄	ΤΜΗΜΑ ΕΡΓΩΝ ΟΔΟΠΟΙΙΑΣ	694777149
4	ΒΑΘΙΑΝΑΚΗΣ	ΒΑΣΙΛΗΣ	ΥΕ ΓΕΝΙΚΩΝ ΚΑΘΗΚΟΝΤΩΝ- Γ΄	ΥΠΕΥΘΥΝΟΣ ΣΥΝΕΡΓΕΙΩΝ	2813400675 <a href="mailto:vathianakis@malevizi.gr">vathianakis@malevizi.gr</a>
5	ΜΑΡΑΓΚΑΚΗΣ	ΕΜΜΑΝΟΥΗΛ	ΔΕ ΧΕΙΡΙΣΤΗΣ ΜΗΧΑΝΗΜΑΤΩΝ ΕΡΓΟΥ-Ι.Δ.Α.Χ.Β΄	ΣΥΝΕΡΓΕΙΟ-ΧΕΙΡΙΣΤΗΣ ΜΗΧΑΝΗΜΑΤΟΣ	6973390252
6	ΣΠΑΝΑΚΗ	ΦΩΤΕΙΝΗ	ΠΕ ΠΟΛΙΤΙΚΩΝ ΜΗΧ/ΚΩΝ Β΄	ΠΡΟΪΣΤΑΜΕΝΗ ΤΜΗΜΑΤΟΣ ΔΙΑΜΟΡΦΩΣΗΣ ΥΠΑΙΘΡΙΩΝ ΧΩΡΩΝ	2813400631 <a href="mailto:spanaki@malevizi.gr">spanaki@malevizi.gr</a>
7	ΖΑΧΑΡΙΑΔΑΚΗ	ΕΙΡΗΝΗ	ΠΕ ΑΡΧΙΤΕΚΤΟΝΩΝ ΜΗΧ/ΚΩΝ Α΄	ΠΡΟΪΣΤΑΜΕΝΗ ΤΜΗΜΑΤΟΣ ΚΤΙΡΙΑΚΩΝ ΕΡΓΩΝ/ΣΥΝΤΗΡΗΣΗΣ ΣΧΟΛΙΚΩΝ ΚΤΙΡΙΩΝ	2813400655 <a href="mailto:zachariadaki@malevizi.gr">zachariadaki@malevizi.gr</a>
8	ΚΟΤΣΙΦΑΚΗ	ΑΦΡΟΔΙΤΗ	ΠΕ ΤΟΠΟΓΡΑΦΩΝ ΜΗΧ/ΚΩΝ Α΄	ΠΡΟΪΣΤΑΜΕΝΗ ΤΜΗΜΑΤΟΣ ΠΟΛΕΟΔΟΜΙΚΩΝ ΕΦΑΡΜΟΓΩΝ	2813400659 <a href="mailto:kotsifaki@malevizi.gr">kotsifaki@malevizi.gr</a>
9	ΓΡΗΓΟΡΑΚΗ	ΜΑΡΙΑ	ΤΕ ΤΕΧΝΟΛΟΓΩΝ ΜΗΧΑΝΟΛΟΓΩΝ ΜΗΧΑΝΙΚΩΝ Α΄	ΠΡΟΪΣΤΑΜΕΝΗ ΤΜΗΜΑΤΟΣ ΗΛΕΚΤΡΟΜΗΧΑΝΙΚΩΝ ΕΡΓΩΝ & ΚΥΚΛΟΦΟΡΙΑΚΩΝ ΡΥΘΜΙΣΕΩΝ	2813400654 <a href="mailto:grigoraki@malevizi.gr">grigoraki@malevizi.gr</a>
10	ΚΑΨΗΣ	ΝΕΚΤΑΡΙΟΣ	ΤΕ ΗΛΕΚΤΡΟΛΟΓΩΝ ΜΗΧΑΝΙΚΩΝ Α΄	ΤΜΗΜΑ ΗΛΕΚΤΡΟΜΗΧΑΝΙΚΩΝ ΕΡΓΩΝ & ΚΥΚΛΟΦΟΡΙΑΚΩΝ ΡΥΘΜΙΣΕΩΝ	2813400670 6945010574 <a href="mailto:kapsis@malevizi.gr">kapsis@malevizi.gr</a>
11	ΚΑΜΑΡΗΣ	ΙΩΑΝΝΗΣ	ΔΕ ΗΛΕΚΤΡΟΛΟΓΩΝ Δ΄	ΤΜΗΜΑ ΗΛΕΚΤΡΟΜΗΧΑΝΙΚΩΝ ΕΡΓΩΝ &	6944244258

#	ΕΠΩΝΥΜΟ	ΟΝΟΜΑ	ΚΛΑΔΟΣ / ΒΑΘΜΟΣ	ΘΕΣΗ ΕΥΘΥΝΗΣ / ΤΟΠΟΘΕΤΗΣΗ	ΕΠΙΚΟΙΝΩΝΙΑ
				ΚΥΚΛΟΦΟΡΙΑΚΩΝ ΡΥΘΜΙΣΕΩΝ	
12	ΜΟΥΧΑΛΟΣ- ΤΡΑΝΤΑΛΗΣ	ΑΧΙΛΛΕΑΣ	ΔΕ ΗΛΕΚΤΡΟΛΟΓΩΝ- Ι.Δ.Α.Χ Β΄	ΤΜΗΜΑ ΗΛΕΚΤΡΟΜΗΧΑΝΙΚΩΝ ΕΡΓΩΝ & ΚΥΚΛΟΦΟΡΙΑΚΩΝ ΡΥΘΜΙΣΕΩΝ	6973543425
13	ΔΑΣΚΑΛΑΚΗ	ΚΑΛΛΙΟΠΗ	ΤΕ ΜΗΧΑΝΙΚΩΝ ΠΟΛΙΤΙΚΩΝ ΔΟΜΙΚΩΝ ΈΡΓΩΝ Β΄	ΠΡΟΪΣΤΑΜΕΝΗ ΤΜΗΜΑΤΟΣ ΕΛΕΓΧΟΥ ΚΑΤΑΣΚΕΥΩΝ	2813400652 <a href="mailto:daskalaki@malevizi.gr">daskalaki@malevizi.gr</a>
14	ΒΕΛΙΒΑΣΑΚΗΣ	ΖΑΧΑΡΙΑΣ	ΔΕ ΓΕΩΤΕΧΝΙΤΩΝ Β	ΓΡΑΜΜΑΤΕΙΑ Δ/ΝΣΗΣ	2813400650 <a href="mailto:techniki@malevizi.gr">techniki@malevizi.gr</a>
15	ΜΑΥΡΟΓΙΑΝΝ ΑΚΗΣ	ΙΩΑΝΝΗΣ	ΔΕ ΥΔΡΑΥΛΙΚΩΝ Β΄	ΑΠΟΚΕΝΤΡΩΜΕΝΕΣ ΥΠΗΡΕΣΙΕΣ ΤΥΛΙΣΟΥ	

ΑΥΤΟΤΕΛΕΣ ΤΜΗΜΑ ΚΟΙΝΩΝΙΚΗΣ ΠΡΟΣΤΑΣΙΑΣ, ΠΑΙΔΕΙΑΣ & ΠΟΛΙΤΙΣΜΟΥ

#	ΕΠΩΝΥΜΟ	ΟΝΟΜΑ	ΚΛΑΔΟΣ / ΒΑΘΜΟΣ	ΘΕΣΗ ΕΥΘΥΝΗΣ / ΤΟΠΟΘΕΤΗΣΗ	ΕΠΙΚΟΙΝΩΝΙΑ
1	ΚΑΤΣΑΦΑΡΟΥ	ΕΙΡΗΝΗ	ΠΕ ΚΑΘΗΓΗΤΩΝ ΦΥΣΙΚΗΣ ΑΓΩΓΗΣ Α΄	ΠΡΟΪΣΤΑΜΕΝΗ ΤΜΗΜΑΤΟΣ	2815104020 <a href="mailto:katsafarou@malevizi.gr">katsafarou@malevizi.gr</a>
2	ΤΕΡΖΙΔΟΥ	ΜΑΡΙΑ	ΤΕ ΚΟΙΝΩΝΙΚΩΝ ΛΕΙΤΟΥΡΓΩΝ-Ι.Δ.Α.Χ. Β΄	ΚΟΙΝΩΝΙΚΗ ΥΠΗΡΕΣΙΑ	2813400684 <a href="mailto:terzidou@malevizi.gr">terzidou@malevizi.gr</a>
3	ΠΑΓΚΑΛΑΚΗ	ΜΑΡΙΑ	ΔΕ ΒΟΗΘΩΝ ΝΟΣΟΚΟΜΩΝ-ΝΟΣΗΛΕΥΤΩΝ-Ι.Δ.Α.Χ. Γ΄	ΓΡΑΜΜΑΤΕΙΑ ΔΗΜΟΤΙΚΟΥ ΓΥΜΝΑΣΤΗΡΙΟΥ	2810823730 <a href="mailto:mpagkalaki@malevizi.gr">mpagkalaki@malevizi.gr</a>
4	ΚΟΥΒΙΔΗ	ΑΡΕΤΗ	ΥΕ ΟΙΚΟΓΕΝΕΙΑΚΗ ΒΟΗΘΟΣ- Ι.Δ.Α.Χ.	Δ.Ε. ΤΥΛΙΣΟΥ- ΚΑΠΗ ΤΥΛΙΣΟΥ	
5	ΣΤΙΒΑΚΤΑΚΗ	ΕΙΡΗΝΗ	ΥΕ ΟΙΚΟΓΕΝΕΙΑΚΗ ΒΟΗΘΟΣ ΒΟΗΘΗΤΙΚΟ - Ι.Δ.Α.Χ.	ΚΟΙΝΩΝΙΚΟ ΦΑΡΜΑΚΕΙΟ	2810823730 <a href="mailto:stivaktaki@malevizi.gr">stivaktaki@malevizi.gr</a>
6	ΠΟΛΥΧΡΟΝΑΚΗ	ΑΙΚΑΤΕΡΙΝΗ	ΥΕ ΠΡΟΣΩΠΙΚΟ ΚΑΘΑΡΙΟΤΗΤΑΣ Σχολικών Μονάδων-Ι.Δ.Α.Χ.	ΚΑΘΑΡΙΣΤΡΙΑ ΣΧΟΛΙΚΩΝ ΚΤΙΡΙΩΝ	
7	ΣΑΡΡΗ-ΜΑΚΡΙΔΑΚΗ	ΑΙΚΑΤΕΡΙΝΗ	ΥΕ ΠΡΟΣΩΠΙΚΟ ΚΑΘΑΡΙΟΤΗΤΑΣ Σχολικών Μονάδων-Ι.Δ.Α.Χ.	ΚΑΘΑΡΙΣΤΡΙΑ ΣΧΟΛΙΚΩΝ ΚΤΙΡΙΩΝ	
8	ΑΥΓΟΥΛΑΔΑΚΗ-ΣΚΑΛΙΔΑΚΗ	ΕΥΑΓΓΕΛΙΑ	ΥΕ ΠΡΟΣΩΠΙΚΟ ΚΑΘΑΡΙΟΤΗΤΑΣ Σχολικών Μονάδων-Ι.Δ.Α.Χ.	ΚΑΘΑΡΙΣΤΡΙΑ ΣΧΟΛΙΚΩΝ ΚΤΙΡΙΩΝ	
9	ΤΣΙΚΑΝΔΥΛΑΚΗ	ΘΕΟΝΥΜΦΗ	ΥΕ ΠΡΟΣΩΠΙΚΟ ΚΑΘΑΡΙΟΤΗΤΑΣ Σχολικών Μονάδων-Ι.Δ.Α.Χ.	ΚΑΘΑΡΙΣΤΡΙΑ ΣΧΟΛΙΚΩΝ ΚΤΙΡΙΩΝ	
10	ΛΑΔΟΥΚΑΚΗΣ	ΠΑΝΑΓΙΩΤΗΣ	ΔΕ ΥΠΑΛΛΗΛΟΣ ΓΡΑΦΕΙΟΥ-Ι.Δ.Α.Χ.	ΔΗΜΟΤΙΚΗ ΒΙΒΛΙΟΘΗΚΗ	2810824486 <a href="mailto:ladoukakis@malevizi.gr">ladoukakis@malevizi.gr</a>
11	ΣΤΑΜΑΤΑΚΗΣ	ΚΥΡΙΑΚΟΣ	ΠΕ ΓΥΜΝΑΣΤΩΝ-Ι.Δ.Α.Χ. Β΄	ΓΥΜΝΑΣΤΗΣ-ΔΗΜΟΤΙΚΟ ΓΥΜΝΑΣΤΗΡΙΟ	281 082 2582 <a href="mailto:stamatakis@malevizi.gr">stamatakis@malevizi.gr</a>



#	ΕΠΩΝΥΜΟ	ΟΝΟΜΑ	ΚΛΑΔΟΣ / ΒΑΘΜΟΣ	ΘΕΣΗ ΕΥΘΥΝΗΣ / ΤΟΠΟΘΕΤΗΣΗ	ΕΠΙΚΟΙΝΩΝΙΑ
12	ΣΤΡΟΥΜΠΑΣ	ΕΜΜΑΝΟΥΗΛ	ΠΕ ΓΥΜΝΑΣΤΩΝ- Ι.Δ.Α.Χ. Β΄	ΓΥΜΝΑΣΤΗΣ- ΔΗΜΟΤΙΚΟ ΓΥΜΝΑΣΤΗΡΙΟ	281 082 2582 <a href="mailto:estroumpas@malevizi.gr">estroumpas@malevizi.gr</a>
13	ΣΑΡΑΣΙΔΟΥ	ΧΑΡΙΚΛΕΙΑ	ΥΕ ΠΡΟΣΩΠΙΚΟ ΚΑΘΑΡΙΟΤΗΤΑΣ Σχολικών Μονάδων- Ι.Δ.Α.Χ.	ΚΑΘΑΡΙΣΤΡΙΑ ΣΧΟΛΙΚΩΝ ΚΤΙΡΙΩΝ	
14	ΣΠΥΡΙΔΑΚΗ	ΕΛΕΥΘΕΡΙΑ	ΥΕ ΟΙΚΟΓΕΝΕΙΑΚΗ ΒΟΗΘΟΣ- Ι.Δ.Α.Χ	ΔΗΜΟΤΙΚΟ ΓΥΜΝΑΣΤΗΡΙΟ ΓΑΖΙΟΥ	2810822582 <a href="mailto:espyridaki@malevizi.gr">espyridaki@malevizi.gr</a>
15	ΚΟΥΤΡΑΚΗ	ΜΑΡΙΑ	ΔΕ1-ΔΙΟΙΚΗΤΙΚΩΝ- Ι.Δ.Α.Χ	ΔΗΜΟΤΙΚΗ ΒΙΒΛΙΟΘΗΚΗ	2810824486 <a href="mailto:koutraki@malevizi.gr">koutraki@malevizi.gr</a>

#### ΑΥΤΟΤΕΛΕΣ ΤΜΗΜΑ ΤΕΧΝΟΛΟΓΙΑΣ, ΕΠΙΚΟΙΝΩΝΙΩΝ & ΔΙΑΦΑΝΕΙΑΣ

#	ΕΠΩΝΥΜΟ	ΟΝΟΜΑ	ΚΛΑΔΟΣ / ΒΑΘΜΟΣ	ΘΕΣΗ ΕΥΘΥΝΗΣ / ΤΟΠΟΘΕΤΗΣΗ	ΕΠΙΚΟΙΝΩΝΙΑ
1	ΚΑΠΕΤΑΝΑΚΗΣ	ΣΠΥΡΙΔΩΝ	ΤΕ ΠΛΗΡΟΦΟΡΙΚΗΣ Β΄	ΠΡΟΪΣΤΑΜΕΝΟΣ ΤΜΗΜΑΤΟΣ	2813400621 <a href="mailto:spyros@malevizi.gr">spyros@malevizi.gr</a>
2	ΜΑΥΡΟΚΟΥΚΟΥ Υ-ΛΑΚΗ	ΕΛΕΝΗ	ΠΕ ΠΛΗΡΟΦΟΡΙΚΗΣ Α΄	ΠΛΗΡΟΦΟΡΙΚΗ	2813400622 <a href="mailto:eleni@malevizi.gr">eleni@malevizi.gr</a>
3	ΜΑΝΕΤΑΚΗ	ΜΑΡΙΑ	ΔΕ ΧΕΙΡΙΣΤΩΝ Η/Υ Δ΄	ΠΛΗΡΟΦΟΡΙΚΗ	2813400630 <a href="mailto:mmanetaki@malevizi.gr">mmanetaki@malevizi.gr</a>
4	ΤΡΟΥΛΙΝΟΥ	ΜΑΡΙΑ	ΣΥΜΒΑΣΗ 8ΜΗΝΗ (ΟΑΕΔ)	(ΠΡΟΣΩΡΙΝΗ ΘΕΣΗ 8ΜΗΝΟ)	15330 (γραμμή δημότη) <a href="mailto:dimotis@malevizi.gr">dimotis@malevizi.gr</a>

#### ΝΟΜΙΚΗ ΥΠΗΡΕΣΙΑ

#	ΕΠΩΝΥΜΟ	ΟΝΟΜΑ	ΚΛΑΔΟΣ / ΒΑΘΜΟΣ	ΘΕΣΗ ΕΥΘΥΝΗΣ / ΤΟΠΟΘΕΤΗΣΗ	ΕΠΙΚΟΙΝΩΝΙΑ
1	ΚΟΚΚΙΝΑΚΗ	ΧΡΙΣΤΙΝΑ	ΔΙΚΗΓΟΡΟΣ ΜΕ ΕΜΜΙΣΘΗ ΕΝΤΟΛΗ & ΠΑΓΙΑ ΑΝΤΙΜΙΣΘΙΑ	ΥΠΕΥΘΥΝΗ ΓΡΑΦΕΙΟΥ	2813400671 <a href="mailto:kokkinaki@malevizi.gr">kokkinaki@malevizi.gr</a>
2	ΒΙΣΤΑΚΗ	ΕΛΕΥΘΕΡΙΑ	ΔΙΚΗΓΟΡΟΣ ΜΕ ΕΜΜΙΣΘΗ ΕΝΤΟΛΗ & ΠΑΓΙΑ ΑΝΤΙΜΙΣΘΙΑ	ΥΠΑΛΛΗΛΟΣ	2813400694 <a href="mailto:rvistaki@malevizi.gr">rvistaki@malevizi.gr</a>

### ΑΥΤΟΤΕΛΕΣ ΤΜΗΜΑ ΠΡΟΓΡΑΜΜΑΤΙΣΜΟΥ

#	ΕΠΩΝΥΜΟ	ΟΝΟΜΑ	ΚΛΑΔΟΣ / ΒΑΘΜΟΣ	ΘΕΣΗ ΕΥΘΥΝΗΣ / ΤΟΠΟΘΕΤΗΣΗ	ΕΠΙΚΟΙΝΩΝΙΑ
1	ΠΙΝΑΚΟΥΛΑΚΗΣ	ΚΩΝ/ΝΟΣ	ΠΕ ΟΙΚΟΝΟΜΟΛΟΓΩΝ Β'	ΠΡΟΪΣΤΑΜΕΝΟΣ ΤΜΗΜΑΤΟΣ – ΠΑΡΑΛΛΑΛΑ ΚΑΘΗΚΝΤΑ ΜΕ ΔΙΠΛΟΓΡΑΦΙΚΟ Δ/ΝΣΗΣ ΟΙΚΟΝΟΜΙΚΩΝ ΥΠΗΡΕΣΙΩΝ	2813400686 <a href="mailto:prog@malevizi.gr">prog@malevizi.gr</a>

### ΠΙΝΑΚΑΣ ΕΤΑΙΡΕΙΩΝ ΔΗΜΟΥ ΜΑΛΕΒΙΖΙΟΥ

#	ΕΤΑΙΡΕΙΑ	ΕΠΙΚΟΙΝΩΝΙΑ
1	ΔΗΜΟΤΙΚΗ ΕΠΙΧΕΙΡΗΣΗ ΥΔΡΕΥΣΗΣ ΑΠΟΧΕΤΕΥΣΗΣ ΜΑΛΕΒΙΖΙΟΥ (Δ.Ε.Υ.Α.Μ)	2810824625 <a href="mailto:deyagazi@otenet.gr">deyagazi@otenet.gr</a>
2	ΑΛΜΥΡΟΣ Α.Ε.	2813400685 <a href="mailto:almyros@malevizi.gr">almyros@malevizi.gr</a>
3	ΜΟΝΟΜΕΤΟΧΙΚΗ ΑΝΩΝΥΜΗ ΕΤΑΙΡΕΙΑ ΔΗΜΟΥ ΜΑΛΕΒΙΖΙΟΥ (Μ.Α.Ε.Δ.Μ.)	2810822233 2810822123 <a href="mailto:info@maedim.gr">info@maedim.gr</a>

### ΠΙΝΑΚΑΣ ΧΡΗΣΙΜΩΝ ΤΗΛΕΦΩΝΩΝ

#### ΠΕΡΙΦΕΡΕΙΑ ΚΡΗΤΗΣ

ΟΝΟΜΑΤΕΠΩΝΥΜΟ	ΙΔΙΟΤΗΤΑ	ΤΗΛΕΦΩΝΟ	E-MAIL
Αρναουτάκης Σταύρος	Περιφερειάρχης Κρήτης	2813400300 6945468334	<a href="mailto:gram.pkr@crete.gov.gr">gram.pkr@crete.gov.gr</a>
Κουρουπάκης Αναστάσιος	Αντιπεριφερειάρχης Πολιτικής Προστασίας & ΠΑΜ –ΠΣΕΑ / Διαχείριση Τεχνικών Μέσων	2821043142 6977572123	<a href="mailto:tkouroupakis@crete.gov.gr">tkouroupakis@crete.gov.gr</a>
Βαμβακάς Λάμπρος	Αντιπεριφερειάρχης Δημόσιας Υγείας & Κοινωνικής Πολιτικής	6945994748	<a href="mailto:vamvakasla@crete.gov.gr">vamvakasla@crete.gov.gr</a>
Πλουμίδη Ελένη	Αυτοτελή Δ/ση Πολιτικής Προστασίας Περιφέρειας Κρήτης	2813410201 6944944405	<a href="mailto:politiki.prostasia@crete.gov.gr">politiki.prostasia@crete.gov.gr</a>
Παραβολιδάκης Εμμανουήλ	Περιφερειακός Συντονιστής Πολιτικής Προστασίας Περιφέρειας Κρήτης	6981133034	
Συριγωνάκης Νικόλαος	Αντιπεριφερειάρχης Π.Ε. Ηρακλείου	2813400243 6972669757	<a href="mailto:nsirigonakis@crete.gov.gr">nsirigonakis@crete.gov.gr</a>

ΟΝΟΜΑΤΕΠΩΝΥΜΟ	ΙΔΙΟΤΗΤΑ	ΤΗΛΕΦΩΝΟ	E-MAIL
Τζαγκαράκη Ελένη	Τμήμα Πολιτικής Προστασίας Π.Ε. Ηρακλείου	2813410201 6972879386	<a href="mailto:ppheraklio@crete.gov.gr">ppheraklio@crete.gov.gr</a>
Φακουκάκης Εμμανουήλ	Δ/ση Τεχνικών Έργων Π.Ε. Ηρακλείου	2813410280 6945995155	<a href="mailto:ty@crete.gov.gr">ty@crete.gov.gr</a>
Βιδάκης Δημήτριος	Δ/ση Δημόσιας Υγείας και Κοινωνικής Μέριμνας Π.Ε. Ηρακλείου	2813410741 6976690468	<a href="mailto:vidakis@crete.gov.gr">vidakis@crete.gov.gr</a>
Βασιλάκης Μιχαήλ	Δ/ση Ανάπτυξης Π.Ε. Ηρακλείου	2813410412 6937250923	<a href="mailto:mvasilakis@crete.gov.gr">mvasilakis@crete.gov.gr</a>

#### ΑΠΟΚΕΝΤΡΩΜΕΝΗ ΔΙΟΙΚΗΣΗ ΚΡΗΤΗΣ

ΟΝΟΜΑΤΕΠΩΝΥΜΟ	ΙΔΙΟΤΗΤΑ	ΤΗΛΕΦΩΝΟ	E-MAIL
Κοζυράκη Μαρία	Συντονίστρια Αποκεντρωμένης Διοίκησης Κρήτης	2813404102 2813404103 6972998102	<a href="mailto:ggg@apdkritis.gov.gr">ggg@apdkritis.gov.gr</a>
Κοιλάδη Κυριακή	Δ/ντρια Πολιτικής Προστασίας Αποκεντρωμένης Διοίκησης Κρήτης	2813404139 6972144615	<a href="mailto:k.kiladi@apdkritis.gov.gr">k.kiladi@apdkritis.gov.gr</a>
Γκοργκούλης Μιχαήλ	Τμηματάρχης Πολιτικής Προστασίας Αποκεντρωμένης Διοίκησης Κρήτης	2813404139 6977366093	<a href="mailto:m.gorgoulis@apdkritis.gov.gr">m.gorgoulis@apdkritis.gov.gr</a>
Παπαδόπουλος Γεώργιος	Δ/ση Δασών Ηρακλείου	2810264944 2810264940 6984598750	<a href="mailto:ddh@apdkritis.gov.gr">ddh@apdkritis.gov.gr</a>

#### ΑΣΤΥΝΟΜΙΑ – ΠΥΡΟΣΒΕΣΤΙΚΗ – ΛΙΜΕΝΙΚΟ ΣΩΜΑ - ΕΚΑΒ

ΟΝΟΜΑΤΕΠΩΝΥΜΟ	ΙΔΙΟΤΗΤΑ	ΤΗΛΕΦΩΝΟ	E-MAIL
Αρχιπύραρχος Μπουντουράκης Δημοσθένης	Περιφερειακή Πυροσβεστική Διοίκηση Κρήτης	2813407030 6936022242	<a href="mailto:pdkritis@psnet.gr">pdkritis@psnet.gr</a>
Πυραγός Καλογιαννάκης Σταύρος	Διοικητής 3ης ΕΜΑΚ	2810381616 6937068386	<a href="mailto:emak3@psnet.gr">emak3@psnet.gr</a>
Πύραρχος Τσικαλάς Γεώργιος	Διοίκηση Π.Υ.Ν. Ηρακλείου	2813407008 6936022333 6977776706	<a href="mailto:dpyirakl@psnet.gr">dpyirakl@psnet.gr</a>

ΟΝΟΜΑΤΕΠΩΝΥΜΟ	ΙΔΙΟΤΗΤΑ	ΤΗΛΕΦΩΝΟ	E-MAIL
Σεληνιωτάκης Μιχαήλ	Διοικητής 1ου Πυροσβεστικού Σταθμού Ηρακλείου	2813407000 6936022231	<a href="mailto:iraklio1@psnet.gr">iraklio1@psnet.gr</a>
Σταυρακάκης Κων/νος	Διοικητής 2ου Πυροσβεστικού Σταθμού Κ/Α Ηρακλείου (εντός Αερολιμένα Ηρακλείου)	2813407018 6972649233 6936022232	<a href="mailto:aeroira@psnet.gr">aeroira@psnet.gr</a>
Καραμπινάκης Σταμάτης	Διοικητής 3ου Πυροσβεστικού Σταθμού Λιμένα Ηρακλείου	2813407017 6945171214 6974966345	<a href="mailto:ira3port@psnet.gr">ira3port@psnet.gr</a>
Σταυρακάκης Γεώργιος	Διοικητής 4ου Πυροσβεστικού Σταθμού – ΒΙ.ΠΕ. Ηρακλείου	2810381611 2810381614 6932488910	<a href="mailto:irakl4vp@psnet.gr">irakl4vp@psnet.gr</a>
Ταξίαρχος Σπυριδάκης Νικόλαος	Διευθυντής Διεύθυνσης Αστυνομίας Ηρακλείου	2810274110 2810274115 (Υπασπιστής) 6972778184 6977788507	<a href="mailto:adirakliou@astynomia.gr">adirakliou@astynomia.gr</a>
Αστυνόμος Α΄ Παπαδάκης Χρήστος	Διοικητής Τμήματος Τροχαίας Βόρειου Οδικού Άξονα Κρήτης	2831061411 6974304793	<a href="mailto:ttboak@astynomia.gr">ttboak@astynomia.gr</a>
Χρυσός Εμμανουήλ	Διοικητής Α΄ Αστυνομικού Τμήματος Ηρακλείου	2810383063	
Συμιανάκη Ειρήνη	Αστυνόμος Υποδιευθυντής Αστυνομικού Τμήματος Αερολιμένα Ηρακλείου	2810246720 6974826094	<a href="mailto:at.her.airport@astynomia.gr">at.her.airport@astynomia.gr</a>
Ζαϊμάκης Εμμανουήλ	Διοικητής Αστυνομικού Τμήματος Μαλεβιζίου	2810824985	<a href="mailto:atperiferiasirakleiou@astynomia.gr">atperiferiasirakleiou@astynomia.gr</a>
Ρινακάκης Εμμανουήλ	Διοικητής Αστυνομικού Τμήματος Αγίου Μύρωνα	2810722230 2810722237 2894022209	<a href="http://www.astynomia.gr">www.astynomia.gr</a>
Αρχιπλοίαρχος Σεφεριάδης Γεώργιος	Διοικητής 7ης Περιφερειακής Διοίκησης Λ.Σ.	2810236170 6959998965	<a href="mailto:pedils7@hcg.gr">pedils7@hcg.gr</a>
Πλοίαρχος Δουβής Ευθύμιος	Διοικητής Κεντρικού Λιμεναρχείου Ηρακλείου	2813406911 6944662565	<a href="mailto:iraklio@hcg.gr">iraklio@hcg.gr</a>
Κιούλπαλης Ανέστης	Δ/ντης ΕΚΑΒ Ηρακλείου	2810377211 6937424340	<a href="mailto:a.kioulpalis@ekab.gr">a.kioulpalis@ekab.gr</a>

ΑΛΛΟΙ ΧΡΗΣΙΜΟΙ ΦΟΡΕΙΣ

ΟΝΟΜΑΤΕΠΩΝΥΜΟ	ΙΔΙΟΤΗΤΑ	ΤΗΛΕΦΩΝΟ	E-MAIL
Συγγελάκης Πολυάνθης	Δ.Ε.Η. Λινοπεράματα	6978512779	<a href="mailto:P.Syngelakis@dei.com.gr">P.Syngelakis@dei.com.gr</a>
Βαρδουλάκης Παύλος	Δ.Ε.Δ.Δ.Η.Ε.	2810378370 6970006029	<a href="mailto:p.vardoulakis@deddie.gr">p.vardoulakis@deddie.gr</a>
Θαλασσινάκης Εμμανουήλ	Α.Δ.Μ.Η.Ε.	2810245860 2810303210	<a href="mailto:e.thalassinakis@deddie.gr">e.thalassinakis@deddie.gr</a>
Φθενάκης Εμμανουήλ	Γενικό Χημείο του Κράτους – Ηράκλειο	2810225242 6944681304	<a href="mailto:crete.gcsl@aade.gr">crete.gcsl@aade.gr</a>
Νανοπούλου Φωτεινή	ΣΕΠΕ –Σώμα Επιθεώρησης Εργασίας – Περιφερειακής Διεύθυνσης Κοινωνικής Επιθεώρησης Εργασιακών Σχέσεων Κρήτης	2810220242 2810331014	<a href="mailto:dkekritis@yeka.gr">dkekritis@yeka.gr</a>

## ΠΑΡΑΡΤΗΜΑ ΙΑ: ΚΑΤΑΛΟΓΟΣ ΥΠΕΥΘΥΝΩΝ ΠΟΛΙΤΙΚΗΣ ΠΡΟΣΤΑΣΙΑΣ ΔΗΜΟΥ ΜΑΛΕΒΙΖΙΟΥ

Το παρόν προσαρτάται στο ΣΧΕΔΙΟ ΑΝΤΙΜΕΤΩΠΙΣΗΣ ΕΚΤΑΚΤΩΝ ΑΝΑΓΚΩΝ ΚΑΙ ΑΜΕΣΗΣ/ΒΡΑΧΕΙΑΣ ΔΙΑΧΕΙΡΙΣΗΣ ΣΥΝΕΠΕΙΩΝ ΑΠΟ ΤΗΝ ΕΚΔΗΛΩΣΗ ΧΙΟΝΟΠΤΩΣΕΩΝ ΚΑΙ ΠΑΓΕΤΟΥ ΤΟΥ ΔΗΜΟΥ ΜΑΛΕΒΙΖΙΟΥ και αποτελεί αναπόσπαστο τμήμα του.

Παρατίθεται ονομαστική κατάσταση των υπευθύνων για την υλοποίηση των δράσεων Πολιτικής Προστασίας, που συνδέονται με την αντιμετώπιση εκτάκτων αναγκών που μπορεί να προκύψουν από εκδήλωση δασικών πυρκαγιών, με τα στοιχεία επικοινωνίας τους (ονοματεπώνυμο, τίτλος, θέση, ιδιότητα / ειδικότητα, τηλέφωνα).

ΟΝΟΜΑΤΕΠΩΝΥΜΟ	ΙΔΙΟΤΗΤΑ	ΤΗΛΕΦΩΝΑ
ΜΠΟΚΕΑΣ ΜΕΝΕΛΑΟΣ	ΔΗΜΑΡΧΟΣ	2813400619-620 6936052343
ΠΕΤΟΥΣΗΣ ΓΕΩΡΓΙΟΣ	ΑΝΤΙΔΗΜΑΡΧΟΣ ΤΕΧΝΙΚΩΝ ΥΠΗΡΕΣΙΩΝ ΚΑΙ ΠΟΛΕΟΔΟΜΙΑΣ & ΠΟΛΙΤΙΚΗΣ ΠΡΟΣΤΑΣΙΑΣ.	6936778800 2813400651
ΔΡΑΚΟΥΛΑΚΗΣ ΕΜΜΑΝΟΥΗΛ	ΠΡΟΙΣΤΑΜΕΝΟΣ ΤΜΗΜΑΤΟΣ ΠΕΡΙΒΑΛΛΟΝΤΟΣ & ΠΟΛΙΤΙΚΗΣ ΠΡΟΣΤΑΣΙΑΣ	6976409992 2815200056
ΜΑΤΖΟΥΡΑΝΑΚΗΣ ΝΕΚΤΑΡΙΟΣ	ΥΠΑΛΛΗΛΟΣ ΤΜΗΜΑΤΟΣ ΠΕΡΙΒΑΛΛΟΝΤΟΣ & ΠΟΛΙΤΙΚΗΣ ΠΡΟΣΤΑΣΙΑΣ	6973555369
ΒΕΛΙΒΑΣΑΚΗΣ ΖΑΧΑΡΙΑΣ	ΓΡΑΜΜΑΤΕΙΑ Δ/ΝΣΗΣ ΤΕΧΝΙΚΗΣ ΥΠΗΡΕΣΙΑΣ	6974497928
ΒΑΘΙΑΝΑΚΗΣ ΒΑΣΙΛΕΙΟΣ	ΥΠΕΥΘΥΝΟΣ ΜΕΣΩΝ – ΜΗΧΑΝΗΜΑΤΩΝ ΤΕΧΝΙΚΗΣ ΥΠΗΡΕΣΙΑΣ	6940124710
ΠΑΡΑΣΥΡΗΣ ΕΥΑΓΓΕΛΟΣ	ΠΡΟΕΔΡΟΣ Δ.Κ. ΓΑΖΙΟΥ	6977184891
ΤΡΥΠΙΔΑΚΗΣ ΦΩΤΙΟΣ	ΠΡΟΕΔΡΟΣ Δ.Κ. ΚΡΟΥΣΩΝΑ	6945235082
ΠΕΔΙΩΤΗΣ ΓΕΩΡΓΙΟΣ	ΠΡΟΕΔΡΟΣ Δ.Κ. ΑΧΛΑΔΑΣ	6943668901
ΔΡΕΜΙΤΖΑΚΗΣ ΚΩΝ/ΝΟΣ	ΠΡΟΕΔΡΟΣ Δ.Κ. ΚΑΛΕΣΙΩΝ	6972451602
ΣΤΡΑΤΑΚΗΣ ΙΩΑΝΝΗΣ	ΠΡΟΕΔΡΟΣ Δ.Κ. ΡΟΔΙΑΣ	6934918272
ΠΙΤΣΟΥΛΗΣ ΑΓΑΜΕΜΝΟΝΑΣ	ΠΡΟΕΔΡΟΣ Τ.Κ. ΑΙΔΑΙΔΩΝΟΧΩΡΙΟΥ	6980733739
ΜΑΡΚΑΚΗΣ ΙΩΑΝΝΗΣ	ΠΡΟΕΔΡΟΣ Τ.Κ. ΑΣΤΥΡΑΚΙΟΥ	6909846778
ΝΑΘΕΝΑΣ ΒΑΣΙΛΕΙΟΣ	ΠΡΟΕΔΡΟΣ Τ.Κ. ΓΩΝΙΩΝ	6932823395

ΟΝΟΜΑΤΕΠΩΝΥΜΟ	ΙΔΙΟΤΗΤΑ	ΤΗΛΕΦΩΝΑ
ΜΑΥΡΑΚΗΣ ΚΩΝ/ΝΟΣ	ΠΡΟΕΔΡΟΣ Τ.Κ. ΔΑΜΑΣΤΑΣ	6977666782
ΜΙΧΑΛΑΚΗΣ ΙΩΑΝΝΗΣ	ΠΡΟΕΔΡΟΣ Τ.Κ. ΚΑΜΑΡΙΩΤΗ	6977563076
ΧΑΤΖΑΚΗΣ ΓΕΩΡΓΙΟΣ	ΠΡΟΕΔΡΟΣ Τ.Κ. ΚΑΜΑΡΙΟΥ	6947361791
ΘΡΑΨΑΝΙΩΤΑΚΗ ΚΑΛΛΙΟΠΗ	ΠΡΟΕΔΡΟΣ Τ.Κ. ΚΕΡΑΜΟΥΤΣΙΟΥ	6948660716
ΦΑΡΑΖΑΚΗΣ ΚΩΝ/ΝΟΣ	ΠΡΟΕΔΡΟΣ Τ.Κ. ΚΟΡΦΩΝ	6948382115
ΚΑΛΛΕΡΓΗΣ ΕΛΕΥΘΕΡΙΟΣ	ΠΡΟΕΔΡΟΣ Τ.Κ. ΛΟΥΤΡΑΚΙΟΥ	6973252735
ΚΟΚΚΙΝΑΚΗΣ ΘΕΟΦΑΝΗΣ	ΠΡΟΕΔΡΟΣ Τ.Κ. ΜΑΡΑΘΟΥ	6977585529
ΠΑΤΡΑΜΑΝΗΣ ΙΩΑΝΝΗΣ	ΠΡΟΕΔΡΟΣ Τ.Κ. ΜΟΝΗΣ	6974799636
ΑΔΑΜΑΚΗΣ ΓΕΩΡΓΙΟΣ	ΠΡΟΕΔΡΟΣ Τ.Κ. ΣΑΡΧΟΥ	6974039701
ΒΑΣΙΛΑΚΗΣ ΕΜΜΑΝΟΥΗΛ	ΠΡΟΕΔΡΟΣ Τ.Κ. ΤΥΛΙΣΟΥ	6972339403
ΠΑΝΤΕΡΗΣ ΧΑΡΑΛΑΜΠΟΣ	ΠΡΟΕΔΡΟΣ Τ.Κ. ΦΟΔΕΛΕ	6943799252

Στον Δήμο Μαλεβιζίου οι ακόλουθοι υπάλληλοι διαθέτουν τα κατάλληλα επαγγελματικά προσόντα, προκειμένου να συνδράμουν το έργο της ΓΔΑΕΦΚ, να συμμετάσχουν στη συγκρότηση των επιτροπών καταγραφής και εκτίμησης ζημιών και να προβούν σε άμεσο οπτικό έλεγχο των κτιρίων και των Σχολικών Μονάδων του Δήμου Μαλεβιζίου.

#	ΕΠΩΝΥΜΟ	ΟΝΟΜΑ	ΚΛΑΔΟΣ / ΒΑΘΜΟΣ	ΘΕΣΗ ΕΥΘΥΝΗΣ / ΤΟΠΟΘΕΤΗΣΗ	ΕΠΙΚΟΙΝΩΝΙΑ
1	ΠΑΠΑΔΑΚΗ	ΕΙΡΗΝΗ	ΠΕ ΠΟΛΙΤΙΚΩΝ ΜΗΧ/ΚΩΝ Α΄	ΠΡΟΪΣΤΑΜΕΝΗ ΔΙΕΥΘΥΝΣΗΣ	2813400656 <a href="mailto:papadaki@malevizi.gr">papadaki@malevizi.gr</a>
2	ΚΟΥΤΑΝΤΟΥ	ΠΑΡΑΣΚΕΥΗ	ΠΕ ΠΟΛΙΤΙΚΩΝ ΜΗΧ/ΚΩΝ Β΄	ΠΡΟΪΣΤΑΜΕΝΗ ΤΜΗΜΑΤΟΣ ΕΡΓΩΝ ΟΔΟΠΟΙΙΑΣ	2813400658 <a href="mailto:koutantou@malevizi.gr">koutantou@malevizi.gr</a>
3	ΣΠΑΝΑΚΗ	ΦΩΤΕΙΝΗ	ΠΕ ΠΟΛΙΤΙΚΩΝ ΜΗΧ/ΚΩΝ Β	ΠΡΟΪΣΤΑΜΕΝΗ ΤΜΗΜΑΤΟΣ ΔΙΑΜΟΡΦΩΣΗΣ ΥΠΑΙΘΡΙΩΝ ΧΩΡΩΝ	2813400631 <a href="mailto:spanaki@malevizi.gr">spanaki@malevizi.gr</a>
4	ΖΑΧΑΡΙΑΔΑΚΗ	ΕΙΡΗΝΗ	ΠΕ ΑΡΧΙΤΕΚΤΟΝΩΝ ΜΗΧ/ΚΩΝ Α΄	ΠΡΟΪΣΤΑΜΕΝΗ ΤΜΗΜΑΤΟΣ ΚΤΙΡΙΑΚΩΝ	2813400655 <a href="mailto:zachariadaki@malevizi.gr">zachariadaki@malevizi.gr</a>



#	ΕΠΩΝΥΜΟ	ΟΝΟΜΑ	ΚΛΑΔΟΣ / ΒΑΘΜΟΣ	ΘΕΣΗ ΕΥΘΥΝΗΣ / ΤΟΠΟΘΕΤΗΣΗ	ΕΠΙΚΟΙΝΩΝΙΑ
				ΕΡΓΩΝ/ΣΥΝΤΗΡΗΣΗΣ ΣΧΟΛΙΚΩΝ ΚΤΙΡΙΩΝ	
5	ΚΟΤΣΙΦΑΚΗ	ΑΦΡΟΔΙΤΗ	ΠΕ ΤΟΠΟΓΡΑΦΩΝ ΜΗΧ/ΚΩΝ Α΄	ΠΡΟΪΣΤΑΜΕΝΗ ΤΜΗΜΑΤΟΣ ΠΟΛΕΟΔΟΜΙΚΩΝ ΕΦΑΡΜΟΓΩΝ	2813400659 <a href="mailto:kotsifaki@malevizi.gr">kotsifaki@malevizi.gr</a>
6	ΓΡΗΓΟΡΑΚΗ	ΜΑΡΙΑ	ΤΕ ΤΕΧΝΟΛΟΓΩΝ ΜΗΧΑΝΟΛΟΓΩΝ ΜΗΧΑΝΙΚΩΝ Α΄	ΠΡΟΪΣΤΑΜΕΝΗ ΤΜΗΜΑΤΟΣ ΗΛΕΚΤΡΟΜΗΧΑΝΙΚΩΝ ΕΡΓΩΝ & ΚΥΚΛΟΦΟΡΙΑΚΩΝ ΡΥΘΜΙΣΕΩΝ	2813400654 <a href="mailto:grigoraki@malevizi.gr">grigoraki@malevizi.gr</a>
7	ΔΑΣΚΑΛΑΚΗ	ΚΑΛΛΙΟΠΗ	ΤΕ ΜΗΧΑΝΙΚΩΝ ΠΟΛΙΤΙΚΩΝ ΔΟΜΙΚΩΝ ΕΡΓΩΝ Β΄	ΠΡΟΪΣΤΑΜΕΝΗ ΤΜΗΜΑΤΟΣ ΕΛΕΓΧΟΥ ΚΑΤΑΣΚΕΥΩΝ	2813400652 <a href="mailto:daskalaki@malevizi.gr">daskalaki@malevizi.gr</a>

Η Επιτροπή χορήγησης οικονομικής ενίσχυσης πολιτών που πλήττονται από φυσικές καταστροφές έχει οριστεί με την Απόφαση 2511/2019 και απαρτίζεται από τα μέλη:

[www.diavgeia.gov.gr/decision/view/67ΩΗΩΛΣ-9Τ0](http://www.diavgeia.gov.gr/decision/view/67ΩΗΩΛΣ-9Τ0)

#	ΕΠΩΝΥΜΟ	ΟΝΟΜΑ	ΚΛΑΔΟΣ / ΒΑΘΜΟΣ	ΑΠΟ	ΕΠΙΚΟΙΝΩΝΙΑ
1	ΦΑΡΑΖΑΚΗΣ	ΗΡΑΚΛΗΣ	ΤΕ 17 – ΔΙΟΙΚΗΤΙΚΟΥ ΛΟΓΙΣΤΙΚΟΥ	ΟΙΚΟΝΟΜΙΚΗ ΥΠΗΡΕΣΙΑ	2813400637 <a href="mailto:farazakis@malevizi.gr">farazakis@malevizi.gr</a>
2	ΔΑΣΚΑΛΑΚΗ	ΚΑΛΛΙΟΠΗ	ΤΕ 3 – ΜΗΧΑΝΙΚΩΝ ΠΟΛΙΤΙΚΩΝ ΔΟΜΙΚΩΝ ΕΡΓΩΝ Β	ΤΕΧΝΙΚΗΣ ΥΠΗΡΕΣΙΑ	2813400652 <a href="mailto:daskalaki@malevizi.gr">daskalaki@malevizi.gr</a>
3	ΤΕΡΖΙΔΟΥ	ΜΑΡΙΑ	ΤΕ ΚΟΙΝΩΝΙΚΩΝ ΛΕΙΤΟΥΡΓΩΝ	ΑΥΤΟΤΕΛΕΣ ΤΜΗΜΑ ΚΟΙΝΩΝΙΚΗΣ ΠΡΟΣΤΑΣΙΑΣ	2813400684 <a href="mailto:terzidou@malevizi.gr">terzidou@malevizi.gr</a>

## ΠΑΡΑΡΤΗΜΑ ΙΒ: ΚΑΤΑΛΟΓΟΣ ΕΠΙΧΕΙΡΗΣΙΑΚΩΝ ΜΕΣΩΝ ΔΗΜΟΥ ΜΑΛΕΒΙΖΙΟΥ

Το παρόν προσαρτάται στο ΣΧΕΔΙΟ ΑΝΤΙΜΕΤΩΠΙΣΗΣ ΕΚΤΑΚΤΩΝ ΑΝΑΓΚΩΝ ΚΑΙ ΑΜΕΣΗΣ/ΒΡΑΧΕΙΑΣ ΔΙΑΧΕΙΡΙΣΗΣ ΣΥΝΕΠΕΙΩΝ ΑΠΟ ΤΗΝ ΕΚΔΗΛΩΣΗ ΧΙΟΝΟΠΤΩΣΕΩΝ ΚΑΙ ΠΑΓΕΤΟΥ ΤΟΥ ΔΗΜΟΥ ΜΑΛΕΒΙΖΙΟΥ και αποτελεί αναπόσπαστο τμήμα του.

#	ΑΡΙΘΜΟΣ ΚΥΚΛΟΦΟΡΙΑΣ	ΕΙΔΟΣ	ΜΑΡΚΑ	ΧΕΙΡΙΣΤΕΣ/ΟΔΗΓΟΙ
<b><u>ΟΧΗΜΑΤΑ ΤΕΧΝΙΚΗΣ ΥΠΗΡΕΣΙΑΣ ΔΗΜΟΥ ΜΑΛΕΒΙΖΙΟΥ</u></b>				
1	ΚΗΗ 3184	ΕΠΙΒΑΤΙΚΟ (ΤΖΙΠ)	NISSAN XTRAIL	ΟΛΟΙ ΟΙ ΚΑΤΕΧΟΝΤΕΣ ΔΙΠΛΩΜΑΤΟΣ Β' ΚΑΤΗΓΟΡΙΑΣ ΚΑΙ ΑΝΩ
2	ΚΗΙ 2068	ΕΠΙΒΑΤΙΚΟ (ΤΖΙΠ)	DAIHATSU TERRIOS	ΟΛΟΙ ΟΙ ΚΑΤΕΧΟΝΤΕΣ ΔΙΠΛΩΜΑΤΟΣ Β' ΚΑΤΗΓΟΡΙΑΣ ΚΑΙ ΑΝΩ
3	ΚΗΗ 4061	ΑΓΡΟΤΙΚΟ 4Χ4	NISSAN NAVARA	ΟΛΟΙ ΟΙ ΚΑΤΕΧΟΝΤΕΣ ΔΙΠΛΩΜΑΤΟΣ Β' ΚΑΤΗΓΟΡΙΑΣ ΚΑΙ ΑΝΩ
4	ΚΗΙ 2189	ΚΛΟΥΒΑΚΙ	PIAGGIO PORTER	ΟΛΟΙ ΟΙ ΚΑΤΕΧΟΝΤΕΣ ΔΙΠΛΩΜΑΤΟΣ Β' ΚΑΤΗΓΟΡΙΑΣ ΚΑΙ ΑΝΩ
5	ΚΗΟ 7488	4Χ4	MITSUBISHI L200	ΟΛΟΙ ΟΙ ΚΑΤΕΧΟΝΤΕΣ ΔΙΠΛΩΜΑΤΟΣ Β' ΚΑΤΗΓΟΡΙΑΣ ΚΑΙ ΑΝΩ
6	ΚΗΙ 2059	4Χ4	MITSUBISHI L200	ΟΛΟΙ ΟΙ ΚΑΤΕΧΟΝΤΕΣ ΔΙΠΛΩΜΑΤΟΣ Β' ΚΑΤΗΓΟΡΙΑΣ ΚΑΙ ΑΝΩ
7	ΜΕ 143172	ΚΑΛΑΘΟΦΟΡΟ	IVECO	ΟΛΟΙ ΟΙ ΟΔΗΓΟΙ Γ' ΚΑΤΗΓΟΡΙΑΣ
8	ΚΗΟ 7419	ΦΟΡΤΗΓΟ	MERCEDES 814	ΚΑΡΑΚΑΤΣΑΝΗΣ ΕΜΜΑΝΟΥΗΛ (6947022999) ΚΑΙ ΟΔΗΓΟΙ Γ' ΚΑΤΗΓΟΡΙΑΣ
9	ΚΗΥ 9636	ΦΟΡΤΗΓΟ	IVECO	ΑΣΚΟΡΔΑΛΑΚΗΣ ΕΥΑΓΓΕΛΟΣ(6983286268) ΚΑΙ ΟΔΗΓΟΙ Γ' ΚΑΤΗΓΟΡΙΑΣ
10	ΜΕ 110705	ΔΙΑΜΟΡΦΩΤΗΣ ΓΑΙΩΝ	CATERPILLAR	ΜΑΡΑΓΚΑΚΗΣ ΕΜΜΑΝΟΥΗΛ (6973390252)
11	ΜΕ 110706	ΦΟΡΤΩΤΗΣ	JCB	ΜΠΑΝΤΟΥΡΑΚΗΣ ΔΗΜΗΤΡΙΟΣ (6972880630)
12	ΜΕ 43981	ΕΚΣΚΑΦΕΑΣ ΦΟΡΤΩΤΗΣ	KOMATSU	ΒΑΣΑΜΙΔΗΣ ΘΕΟΔΩΡΟΣ (6946328967)

#	ΑΡΙΘΜΟΣ ΚΥΚΛΟΦΟΡΙΑΣ	ΕΙΔΟΣ	ΜΑΡΚΑ	ΧΕΙΡΙΣΤΕΣ/ΟΔΗΓΟΙ
13	ΜΕ 143156	ΕΚΣΚΑΦΕΑΣ ΦΟΡΤΩΤΗΣ	JCB	ΑΝΑΓΝΩΣΤΑΚΗΣ ΜΙΧΑΗΛ (6947777149)
<b><u>ΟΧΗΜΑΤΑ ΥΠΗΡΕΣΙΑΣ ΚΑΘΑΡΙΟΤΗΤΑΣ</u></b>				
14	ΜΕ 73765	ΕΚΣΚΑΦΕΑΣ ΦΟΡΤΩΤΗΣ	JCB	ΣΤΕΦΑΝΑΚΗΣ ΙΩΑΝΝΗΣ (6974314859)
15	ΜΕ 89168	ΜΙΚΡΟΣ ΦΟΡΤΩΤΗΣ (ΒΟΒ CAT)	GEHL	ΑΓΓΕΛΑΚΗΣ ΙΩΣΗΦ (6944827275)
16	ΚΗΥ 9635	ΦΟΡΤΗΓΟ	IVECO	ΟΛΟΙ ΟΙ ΚΑΤΕΧΟΝΤΕΣ ΔΙΠΛΩΜΑΤΟΣ Γ' ΚΑΤΗΓΟΡΙΑΣ
17	ΚΗΟ 7382	ΦΟΡΤΗΓΟ	MERCEDES	ΟΛΟΙ ΟΙ ΚΑΤΕΧΟΝΤΕΣ ΔΙΠΛΩΜΑΤΟΣ Γ' ΚΑΤΗΓΟΡΙΑΣ
18	ΚΗΙ 9331	ΦΟΡΤΗΓΟ ΜΕ ΠΑΠΑΓΑΛΟ	IVECO SPA	ΟΛΟΙ ΟΙ ΚΑΤΕΧΟΝΤΕΣ ΔΙΠΛΩΜΑΤΟΣ Γ' ΚΑΤΗΓΟΡΙΑΣ
19	ΚΗΗ 4067	4Χ4	NISSAN NAVARA	ΟΛΟΙ ΟΙ ΚΑΤΕΧΟΝΤΕΣ ΔΙΠΛΩΜΑΤΟΣ Β' ΚΑΤΗΓΟΡΙΑΣ ΚΑΙ ΑΝΩ
20	ΚΗΙ 5583	4Χ4	ΤΟΥΟΤΑ HILUX	ΟΛΟΙ ΟΙ ΚΑΤΕΧΟΝΤΕΣ ΔΙΠΛΩΜΑΤΟΣ Β' ΚΑΤΗΓΟΡΙΑΣ ΚΑΙ ΑΝΩ
21	ΚΗΗ 3181	4Χ4 (ΚΛΟΥΒΑ)	ΤΟΥΟΤΑ	ΟΛΟΙ ΟΙ ΚΑΤΕΧΟΝΤΕΣ ΔΙΠΛΩΜΑΤΟΣ Β' ΚΑΤΗΓΟΡΙΑΣ ΚΑΙ ΑΝΩ
22	ΚΗΥ 9629	ΕΠΙΒΑΤΙΚΟ (ΤΖΙΠ)	SUZUKI JIMNY	ΟΛΟΙ ΟΙ ΚΑΤΕΧΟΝΤΕΣ ΔΙΠΛΩΜΑΤΟΣ Β' ΚΑΤΗΓΟΡΙΑΣ ΚΑΙ ΑΝΩ
23	ΚΗΙ 5547	ΕΠΙΒΑΤΙΚΟ (ΤΖΙΠ)	SUZUKI IGNIS	ΟΛΟΙ ΟΙ ΚΑΤΕΧΟΝΤΕΣ ΔΙΠΛΩΜΑΤΟΣ Β' ΚΑΤΗΓΟΡΙΑΣ ΚΑΙ ΑΝΩ
24	ΚΗΗ 5795	ΦΟΡΤΗΓΑΚΙ 4Χ2	NISSAN PICK UP	ΟΛΟΙ ΟΙ ΚΑΤΕΧΟΝΤΕΣ ΔΙΠΛΩΜΑΤΟΣ Β' ΚΑΤΗΓΟΡΙΑΣ ΚΑΙ ΑΝΩ
25	ΚΗΙ 2082	ΕΠΙΒΑΤΙΚΟ (ΤΖΙΠ)	KIA MOTORS	ΟΛΟΙ ΟΙ ΚΑΤΕΧΟΝΤΕΣ ΔΙΠΛΩΜΑΤΟΣ Β' ΚΑΤΗΓΟΡΙΑΣ ΚΑΙ ΑΝΩ
<b><u>ΟΧΗΜΑΤΑ Δ.Ε.Υ.Α.ΜΑΛΕΒΙΖΙΟΥ</u></b>				
26	ΜΕ 36864	ΕΚΣΚΑΦΕΑΣ ΦΟΡΤΩΤΗΣ	JCB	

#	ΑΡΙΘΜΟΣ ΚΥΚΛΟΦΟΡΙΑΣ	ΕΙΔΟΣ	ΜΑΡΚΑ	ΧΕΙΡΙΣΤΕΣ/ΟΔΗΓΟΙ
27	ΜΕ 43975	ΕΚΣΚΑΦΕΑΣ ΦΟΡΤΩΤΗΣ	KOMATSU	
28	ΜΕ 115291	ΜΙΚΡΟΣ ΦΟΡΤΩΤΗΣ (BOB CAT)	MUSTANG	
29	ΗΚΧ 4089	4Χ4	MITSUBISHI L200	ΟΛΟΙ ΟΙ ΚΑΤΕΧΟΝΤΕΣ ΔΙΠΛΩΜΑΤΟΣ Β' ΚΑΤΗΓΟΡΙΑΣ ΚΑΙ ΑΝΩ
30	ΗΚΧ 4797	4Χ4	ΤΟΥΟΤΑ HILUX	ΟΛΟΙ ΟΙ ΚΑΤΕΧΟΝΤΕΣ ΔΙΠΛΩΜΑΤΟΣ Β' ΚΑΤΗΓΟΡΙΑΣ ΚΑΙ ΑΝΩ
31	ΗΚΥ 5981	4Χ4	ΤΟΥΟΤΑ HILUX	ΟΛΟΙ ΟΙ ΚΑΤΕΧΟΝΤΕΣ ΔΙΠΛΩΜΑΤΟΣ Β' ΚΑΤΗΓΟΡΙΑΣ ΚΑΙ ΑΝΩ
32	ΗΚΡ 7349	4Χ4	ΤΟΥΟΤΑ HILUX	ΟΛΟΙ ΟΙ ΚΑΤΕΧΟΝΤΕΣ ΔΙΠΛΩΜΑΤΟΣ Β' ΚΑΤΗΓΟΡΙΑΣ ΚΑΙ ΑΝΩ
33	ΗΚΡ 7350	4Χ4	ΤΟΥΟΤΑ HILUX	ΟΛΟΙ ΟΙ ΚΑΤΕΧΟΝΤΕΣ ΔΙΠΛΩΜΑΤΟΣ Β' ΚΑΤΗΓΟΡΙΑΣ ΚΑΙ ΑΝΩ
34	ΗΚΥ 1147	ΕΠΙΒΑΤΙΚΟ (ΤΖΙΠ)	SUZUKI JIMNY	ΟΛΟΙ ΟΙ ΚΑΤΕΧΟΝΤΕΣ ΔΙΠΛΩΜΑΤΟΣ Β' ΚΑΤΗΓΟΡΙΑΣ ΚΑΙ ΑΝΩ
35	ΙΟΖ 4188	ΕΠΙΒΑΤΙΚΟ (ΤΖΙΠ)	SUZUKI JIMNY	ΟΛΟΙ ΟΙ ΚΑΤΕΧΟΝΤΕΣ ΔΙΠΛΩΜΑΤΟΣ Β' ΚΑΤΗΓΟΡΙΑΣ ΚΑΙ ΑΝΩ
36	ΗΚΥ 2064	ΦΟΡΤΗΓΟ	NISSAN GABSTAR	ΟΛΟΙ ΟΙ ΚΑΤΕΧΟΝΤΕΣ ΔΙΠΛΩΜΑΤΟΣ Β' ΚΑΤΗΓΟΡΙΑΣ ΚΑΙ ΑΝΩ
37	ΙΡΒ 9257	ΚΛΟΥΒΑ	PEUGEOT BIPPER	ΟΛΟΙ ΟΙ ΚΑΤΕΧΟΝΤΕΣ ΔΙΠΛΩΜΑΤΟΣ Β' ΚΑΤΗΓΟΡΙΑΣ ΚΑΙ ΑΝΩ

## ΠΑΡΑΡΤΗΜΑ Κ: ΚΑΤΑΛΟΓΟΣ ΩΦΕΛΟΥΜΕΝΩΝ ΤΟΥ ΠΡΟΓΡΑΜΜΑΤΟΣ ΒΟΗΘΕΙΑ ΣΤΟ ΣΠΙΤΙ ΔΗΜΟΥ ΜΑΛΕΒΙΖΙΟΥ

Το παρόν προσαρτάται στο ΣΧΕΔΙΟ ΑΝΤΙΜΕΤΩΠΙΣΗΣ ΕΚΤΑΚΤΩΝ ΑΝΑΓΚΩΝ ΚΑΙ ΑΜΕΣΗΣ/ΒΡΑΧΕΙΑΣ ΔΙΑΧΕΙΡΙΣΗΣ ΣΥΝΕΠΕΙΩΝ ΑΠΟ ΤΗΝ ΕΚΔΗΛΩΣΗ ΧΙΟΝΟΠΤΩΣΕΩΝ ΚΑΙ ΠΑΓΕΤΟΥ ΤΟΥ ΔΗΜΟΥ ΜΑΛΕΒΙΖΙΟΥ και αποτελεί αναπόσπαστο τμήμα του.

### **ΒΟΗΘΕΙΑ ΣΤΟ ΣΠΙΤΙ ΓΑΖΙΟΥ: 180 ωφελούμενοι συνολικά**

Υπεύθυνη προγράμματος: **ΦΑΚΟΥΚΑΚΗ ΒΑΣΩ 6975541203**

A/A	ΟΙΚΙΣΜΟΣ	ΑΤΟΜΑ ΕΠΕΙΓΟΥΣΑΣ ΠΡΟΣΟΧΗΣ (σύνολο: 23)
1	ΠΑΛΛΑΙΟΚΑΣΤΡΟ	1 (ΚΕΡΑ ΣΠΗΛΙΩΤΙΣΣΑ) ΑΜΕΑ
2	ΑΧΛΑΔΑ	5
3	ΡΟΔΙΑ	7
4	ΚΑΤΩ ΚΑΛΕΣΣΑ	4
5	ΑΝΩ ΚΑΛΕΣΣΑ	4
6	ΜΟΝΟΝΑΥΤΗΣ	1
7	ΑΓΙΑ ΜΑΡΙΝΑ	1 (ΙΩΑΝΝΟΥ ΡΙΤΣΟΥ & 16 ΜΑΡΤΥΡΩΝ)

### **ΒΟΗΘΕΙΑ ΣΤΟ ΣΠΙΤΙ ΤΥΛΙΣΣΟΥ: 120 ωφελούμενοι συνολικά**

Υπεύθυνη προγράμματος: **ΦΙΟΛΙΤΑΚΗ ΔΕΣΠΟΙΝΑ 6978209714**

A/A	ΟΙΚΙΣΜΟΣ	ΑΤΟΜΑ ΕΠΕΙΓΟΥΣΑΣ ΠΡΟΣΟΧΗΣ (σύνολο: 28)
1	ΤΥΛΙΣΣΟΣ	8
2	ΓΩΝΙΕΣ	4
3	ΑΣΤΥΡΑΚΙ	4
4	ΜΑΡΑΘΟΣ	3
5	ΔΑΜΑΣΤΑ	3
6	ΛΕΡΑΜΟΥΤΣΙ	2
7	ΚΑΜΑΡΙ	2
8	ΜΟΝΗ	2

### **ΒΟΗΘΕΙΑ ΣΤΟ ΣΠΙΤΙ ΚΡΟΥΣΩΝΑ: 100 ωφελούμενοι συνολικά**

Υπεύθυνη προγράμματος: **ΧΝΑΡΑΚΗ ΕΥΑΓΓΕΛΙΑ 6936951612, 2810711776**

A/A	ΟΙΚΙΣΜΟΣ	ΑΤΟΜΑ ΕΠΕΙΓΟΥΣΑΣ ΠΡΟΣΟΧΗΣ (σύνολο: 26)
1	ΚΡΟΥΣΩΝΑΣ	19
2	ΚΟΡΦΕΣ	1
3	ΣΑΡΧΟΣ	2
4	ΚΙΘΑΡΙΔΑ	2
5	ΛΟΥΤΡΑΚΙ	2

## ΠΑΡΑΡΤΗΜΑ Λ: ΠΡΟΤΥΠΟΙ ΠΙΝΑΚΕΣ

Το παρόν προσαρτάται στο ΣΧΕΔΙΟ ΑΝΤΙΜΕΤΩΠΙΣΗΣ ΕΚΤΑΚΤΩΝ ΑΝΑΓΚΩΝ ΚΑΙ ΑΜΕΣΗΣ/ΒΡΑΧΕΙΑΣ ΔΙΑΧΕΙΡΙΣΗΣ ΣΥΝΕΠΕΙΩΝ ΑΠΟ ΤΗΝ ΕΚΔΗΛΩΣΗ ΧΙΟΝΟΠΤΩΣΕΩΝ ΚΑΙ ΠΑΓΕΤΟΥ ΤΟΥ ΔΗΜΟΥ ΜΑΛΕΒΙΖΙΟΥ και αποτελεί αναπόσπαστο τμήμα του.

ΠΙΝΑΚΑΣ Α: Κατάλογος Αιτημάτων Πολιτών του Δήμου Μαλεβιζίου για έλεγχο κτιρίων από την Γενικής Δ/σης Αποκατάστασης Επιπτώσεων Φυσικών Καταστροφών (ΓΔΑΕΦΚ) της Γενικής Γραμματείας Υποδομών

A/A	ΗΜΕΡΟΜΗΝΙΑ	ΕΠΩΝΥΜΟ	ΟΝΟΜΑ	ΠΑΤΡΩΝΥΜΟ	ΤΗΛΕΦΩΝΟ	ΔΗΜΟΣ	ΔΗΜΟΤΙΚΗ ΕΝΟΤΗΤΑ	ΚΟΙΝΟΤΗΤΑ	ΠΕΡΙΟΧΗ	ΟΔΟΣ	ΑΡΙΘΜΟΣ	ΧΡΗΣΗ	ΟΡΟΦΟΙ ΚΤΙΡΙΟΥ	ΠΕΡΙΓΡΑΦΗ ΒΛΑΒΩΝ	ΠΑΡΑΤΗΡΗΣΕΙΣ

ΠΙΝΑΚΑΣ Β: Κατάλογος Πολιτών του Δήμου Μαλεβιζίου που αιτούνται άμεσα προσωρινή διαμονή

A/A	ΟΝΟΜΑΤΕΠΩΝΥΜΟ	ΠΑΤΡΩΝΥΜΟ	ΤΗΛΕΦΩΝΟ ΚΙΝΗΤΟ	ΔΙΕΥΘΥΝΣΗ	ΠΑΡΑΤΗΡΗΣΕΙΣ
1					
2					
3					