



ΔΗΜΟΣ ΜΑΛΕΒΙΖΙΟΥ
ΔΙΕΥΘΥΝΣΗ ΤΟΠΙΚΗΣ ΟΙΚΟΝΟΜΙΚΗΣ ΑΝΑΠΤΥΞΗΣ ΠΕΡΙΒΑΛΛΟΝΤΟΣ & ΠΡΑΣΙΝΟΥ
ΤΜΗΜΑ ΠΕΡΙΒΑΛΛΟΝΤΟΣ ΚΑΙ ΠΟΛΙΤΙΚΗΣ ΠΡΟΣΤΑΣΙΑΣ
ΓΡΑΦΕΙΟ ΠΟΛΙΤΙΚΗΣ ΠΡΟΣΤΑΣΙΑΣ

ΣΧΕΔΙΟ ΑΝΤΙΜΕΤΩΠΙΣΗΣ ΕΚΤΑΚΤΩΝ ΑΝΑΓΚΩΝ ΚΑΙ ΑΜΕΣΗΣ/ΒΡΑΧΕΙΑΣ ΔΙΑΧΕΙΡΙΣΗΣ ΤΩΝ ΣΥΝΕΠΕΙΩΝ ΑΠΟ ΤΗΝ ΕΚΔΗΛΩΣΗ ΣΕΙΣΜΩΝ ΔΗΜΟΥ ΜΑΛΕΒΙΖΙΟΥ

ΣΥΜΦΩΝΑ ΜΕ ΤΑ ΟΡΙΖΟΜΕΝΑ ΣΤΟ
ΓΕΝΙΚΟ ΣΧΕΔΙΟ ΠΟΛΙΤΙΚΗΣ ΠΡΟΣΤΑΣΙΑΣ
ΜΕ ΤΗΝ ΚΩΔΙΚΗ ΟΝΟΜΑΣΙΑ «ΕΓΚΕΛΑΔΟΣ»

«ΕΓΚΕΛΑΔΟΣ-ΔΗΜΟΣ ΜΑΛΕΒΙΖΙΟΥ»

1^Η ΕΚΔΟΣΗ 2021 (V1.0)

ΓΑΖΙ
ΙΑΝΟΥΑΡΙΟΣ 2021

Με το Σχέδιο Αντιμετώπισης Εκτάκτων Αναγκών και Άμεσης/Βραχείας Διαχείρισης των Συνεπειών από την Εκδήλωση Σεισμών του Δήμου Μαλεβιζίου επιδιώκεται η άμεση και συντονισμένη απόκριση των εμπλεκόμενων φορέων σε τοπικό επίπεδο για την αποτελεσματική αντιμετώπιση εκτάκτων αναγκών από την εκδήλωση σεισμών και την άμεση διαχείριση των συνεπειών τους.

*Στο πλαίσιο αυτό, στο παρόν σχέδιο δόθηκε η κωδική ονομασία «**ΕΓΚΕΛΑΔΟΣ**» χάριν συνομίας και διαφοροποίησής του από άλλα σχέδια. Ο Εγκέλαδος στην ελληνική μυθολογία φέρεται ως ο αρχηγός των Γιγάντων, γιος του Ταρτάρου και της Γης. Στη Γιγαντομαχία ο Εγκέλαδος ήταν αντίπαλος της θεάς Αθηνάς, η οποία τον εξουδετέρωσε ρίχνοντας πάνω του τη Σικελία. Από τότε ο Εγκέλαδος προσπαθεί να ελευθερωθεί, προκαλώντας έτσι σεισμούς και εκρήξεις του ηφαιστείου της Αίτνας.*

ΕΓΚΡΙΣΗ ΚΑΙ ΕΝΑΡΞΗ ΙΣΧΥΟΣ ΤΟΥ ΠΑΡΟΝΤΟΣ ΣΧΕΔΙΟΥ

Η ισχύς του παρόντος Σχεδίου Αντιμετώπισης Εκτάκτων Αναγκών και Άμεσης/Βραχείας Διαχείρισης Συνεπειών από την Εκδήλωση Σεισμών του Δήμου Μαλεβιζίου αρχίζει από την ημερομηνία έγκρισής του από το Δημοτικό Συμβούλιο.

Με την έκδοση του παρόντος προγενέστερα σχέδια παύουν να ισχύουν.

ΕΓΚΡΙΝΕΤΑΙ

08/01/2021

Περιεχόμενα

ΠΡΟΛΟΓΟΣ.....	12
ΟΔΗΓΟΣ ΑΝΑΓΝΩΣΤΗ	14
1 ΕΙΣΑΓΩΓΗ	15
1.1 Ιστορικό σύνταξης προηγούμενων εκδόσεων	15
1.2 Χαρακτηρισμός βαθμού ασφαλείας	15
1.3 Πίνακας Διανομής	15
1.4 Έναρξη ισχύος και εξουσιοδότηση εφαρμογής του Σχεδίου	16
1.5 Οδηγίες για την ενεργοποίηση και εφαρμογή του Σχεδίου	16
2 ΣΚΟΠΟΣ / ΣΤΟΧΟΙ / ΑΝΑΛΥΣΗ ΚΙΝΔΥΝΟΥ / ΙΔΕΑ ΕΠΙΧΕΙΡΗΣΕΩΝ	18
2.1 Σκοπός	18
2.2 Αντικειμενικοί Στόχοι	18
2.3 Ανάλυση Κινδύνου – Κατάσταση – Παραδοχές – Προϋποθέσεις – Παράμετροι Σχεδιασμού.....	19
2.3.1 Ανάλυση Κινδύνου	19
2.3.2 Κατάσταση.....	22
2.3.3 Παραδοχές.....	22
2.3.4 Προϋποθέσεις	23
2.3.5 Παράμετροι Σχεδιασμού	23
2.4 Ιδέα Επιχειρήσεων	23
3 ΡΟΛΟΙ, ΑΡΜΟΔΙΟΤΗΤΕΣ ΚΑΙ ΚΥΡΙΕΣ ΔΡΑΣΕΙΣ ΤΟΥ ΔΗΜΟΥ ΜΑΛΕΒΙΖΙΟΥ, ΓΙΑ ΤΗΝ ΑΝΤΙΜΕΤΩΠΙΣΗ ΕΚΤΑΚΤΩΝ ΑΝΑΓΚΩΝ ΚΑΙ ΤΗΝ ΑΜΕΣΗ/ΒΡΑΧΕΙΑ ΔΙΑΧΕΙΡΙΣΗ ΤΩΝ ΣΥΝΕΠΕΙΩΝ ΑΠΟ ΤΗΝ ΕΚΔΗΛΩΣΗ ΣΕΙΣΜΩΝ.....	24
3.1 Προληπτικά έργα του Δήμου Μαλεβιζίου	24
3.2 Προπαρασκευαστικές δράσεις του Δήμου Μαλεβιζίου	24
3.3 Προπαρασκευαστική σύγκληση Συντονιστικού Τοπικού Οργάνου του Δήμου Μαλεβιζίου (Σ.Τ.Ο.) για την ετοιμότητα αντιμετώπισης κινδύνων από την εκδήλωση σεισμών.....	29
3.4 Δράσεις αυξημένης ετοιμότητας του Δήμου Μαλεβιζίου εν όψει επαπειλούμενου κινδύνου για την εκδήλωση σεισμών	31
3.5 Δράσεις του Δήμου Μαλεβιζίου στην αντιμετώπιση εκτάκτων αναγκών μετά την εκδήλωση σεισμών	32
3.6 Δράσεις του Δήμου Μαλεβιζίου στην άμεση/βραχεία διαχείριση συνεπειών μετά την εκδήλωση σεισμών.....	40
3.7 Σύγκληση Συντονιστικού Τοπικού Οργάνου του Δήμου Μαλεβιζίου (Σ.Τ.Ο.) μετά την εκδήλωση σεισμών, για την αντιμετώπιση εκτάκτων αναγκών και την άμεση/βραχεία διαχείριση των συνεπειών.....	46

4	ΣΥΣΤΗΜΑ ΚΙΝΗΤΟΠΟΙΗΣΗΣ ΠΟΛΙΤΙΚΗΣ ΠΡΟΣΤΑΣΙΑΣ ΔΗΜΟΥ ΜΑΛΕΒΙΖΙΟΥ	48
5	ΕΠΙΚΟΙΝΩΝΙΕΣ ΚΑΙ ΡΟΗ ΠΛΗΡΟΦΟΡΙΩΝ	51
5.1	Μέσα Επικοινωνίας	51
5.2	Ροή πληροφοριών	52
5.2.1	Αρχική ειδοποίηση για επιπτώσεις από την εκδήλωση σεισμών και αντιμετώπιση εκτάκτων αναγκών / Ροή πληροφοριών κινητοποίησης φορέων για τη διαχείριση των συνεπειών και της άμεσης/βραχείας αποκατάστασης	53
5.2.2	Τηλεφωνικό Κέντρο Δήμου Μαλεβιζίου	54
6	ΣΥΝΤΟΝΙΣΤΙΚΕΣ ΟΔΗΓΙΕΣ ΥΛΟΠΟΙΗΣΗΣ ΔΡΑΣΕΩΝ ΠΟΛΙΤΙΚΗΣ ΠΡΟΣΤΑΣΙΑΣ	55
6.1	Αυξημένη ετοιμότητα για την αντιμετώπιση κίνδυνων από την εκδήλωση σεισμών	55
6.2	Διοίκηση, Έλεγχος & Συντονισμός επιχειρήσεων.....	56
6.3	Επίσημη ανακοίνωση χαρακτηριστικών σεισμικού φαινομένου – Δίκτυο παρακολούθησης σεισμικής δραστηριότητας.....	56
6.4	Αρχική εκτίμηση συνεπειών.....	58
6.5	Επικοινωνίες.....	59
6.6	Κινητοποίηση	60
6.6.1	Κινητοποίηση σε τοπικό επίπεδο.....	61
6.6.2	Κινητοποίηση φορέων λειτουργίας και συντήρησης δικτύων και υποδομών στην περιοχή που εκδηλώθηκαν σεισμοί.....	65
6.6.3	Κινητοποίηση σε κεντρικό επίπεδο.....	66
6.7	Επιχειρήσεις Έρευνας, Διάσωσης	69
6.8	Άμεση παροχή βοήθειας και υποστήριξης των πληγέντων.....	71
6.8.1	Χώροι καταφυγής πληθυσμού.....	72
6.8.2	Οργάνωση, λειτουργία και διοικητική μέριμνα χώρων άμεσης στέγασης πληγέντων.	72
6.9	Διακοπή μαθημάτων, λόγω έκτακτων συνθηκών από την εκδήλωση σεισμού.....	74
6.10	Αντιμετώπιση εκτάκτων αναγκών και διαχείριση συνεπειών λόγω επαγομένων φαινομένων.....	75
6.11	Ενεργοποίηση μνημονίου συνεργασίας μεταξύ του Ε.Α.Γ.Μ.Ε. και της Γ.Γ.Π.Π.....	77
6.12	Χώροι προσωρινής εναπόθεσης φερτών υλικών και μπαζών.....	78
6.13	Λήψη μέτρων διασφάλισης της ποιότητας του πόσιμου νερού	78
6.14	Αποκλιμάκωση	79
6.15	Ενημέρωση κοινού για δράσεις που δρομολογούνται για την αντιμετώπιση εκτάκτων αναγκών και την άμεση/βραχεία διαχείριση των συνεπειών από την εκδήλωση σεισμών.....	79

6.16	Συνεργασία των φορέων συντήρησης του οδικού δικτύου με τους φορείς αποκατάστασης βλαβών δικτύων κοινής ωφέλειας.....	80
7	ΟΡΓΑΝΩΜΕΝΗ ΠΡΟΛΗΠΤΙΚΗ ΑΠΟΜΑΚΡΥΝΣΗ ΠΟΛΙΤΩΝ	82
7.1	Κατευθυντήριες οδηγίες για τη λήψη απόφασης.....	85
7.2	Σχέδιο δράσης	87
7.3	Ειδικότερες δράσεις.....	89
7.4	Μνημόνια ενεργειών για την οργανωμένη απομάκρυνση πολιτών λόγω σεισμών 90	
8	ΥΠΟΣΤΗΡΙΞΗ & ΕΞΕΛΙΞΗ ΣΧΕΔΙΟΥ	92
8.1	Εκπαίδευση	92
8.2	Έλεγχος Σχεδίου και Διενέργεια Ασκήσεων Πολιτικής Προστασίας.....	92
8.3	Αναθεώρηση & Επικαιροποίηση Σχεδίου	93
8.4	Τήρηση στοιχείων ειδικού φακέλου καταστροφής.....	93
9	ΠΕΡΙΒΟΛΗ-ΕΜΦΑΝΙΣΗ ΥΠΑΛΛΗΛΩΝ ΠΟΛΙΤΙΚΗΣ ΠΡΟΣΤΑΣΙΑΣ ΣΕ ΕΠΙΧΕΙΡΗΣΕΙΣ	95
	ΠΑΡΑΡΤΗΜΑ 1: ΔΙΑΡΘΡΩΣΗ ΔΗΜΟΥ ΜΑΛΕΒΙΖΙΟΥ	97
	Εκτελεστική Επιτροπή Δήμου Μαλεβιζίου	97
	Γραφείο Πολιτικής Προστασίας Δήμου Μαλεβιζίου	98
	ΟΕΥ: Οργανισμός Εσωτερικής Υπηρεσίας του Δήμου Μαλεβιζίου	100
	ΔΙΑΡΘΡΩΣΗ ΚΕΝΤΡΙΚΩΝ ΥΠΗΡΕΣΙΩΝ	100
	ΕΝΟΤΗΤΑ Α: ΥΠΗΡΕΣΙΕΣ ΥΠΑΓΟΜΕΝΕΣ ΑΠΕΥΘΕΙΑΣ ΣΤΟ ΔΗΜΑΡΧΟ	100
	ΕΝΟΤΗΤΑ Β: ΕΠΙΤΕΛΙΚΕΣ ΥΠΗΡΕΣΙΕΣ	101
	ΕΝΟΤΗΤΑ Γ: ΥΠΗΡΕΣΙΕΣ ΤΟΠΙΚΗΣ ΟΙΚΟΝΟΜΙΚΗΣ ΑΝΑΠΤΥΞΗΣ ΠΕΡΙΒΑΛΛΟΝΤΟΣ ΚΑΙ ΠΟΙΟΤΗΤΑΣ ΖΩΗΣ.....	101
	ΕΝΟΤΗΤΑ Δ: ΥΠΗΡΕΣΙΕΣ ΚΟΙΝΩΝΙΚΗΣ ΠΡΟΣΤΑΣΙΑΣ, ΠΑΙΔΕΙΑΣ ΚΑΙ ΠΟΛΙΤΙΣΜΟΥ	102
	ΕΝΟΤΗΤΑ Ε: ΥΠΗΡΕΣΙΕΣ ΥΠΟΣΤΗΡΙΞΗΣ	102
	ΔΙΑΡΘΡΩΣΗ ΑΠΟΚΕΝΤΡΩΜΕΝΩΝ ΥΠΗΡΕΣΙΩΝ	105
	ΕΝΟΤΗΤΑ Α: ΑΠΟΚΕΝΤΡΩΜΕΝΕΣ ΥΠΗΡΕΣΙΕΣ ΜΕ ΕΔΡΑ ΤΟΝ ΚΡΟΥΣΩΝΑ	105
	ΕΝΟΤΗΤΑ Β: ΑΠΟΚΕΝΤΡΩΜΕΝΕΣ ΥΠΗΡΕΣΙΕΣ ΜΕ ΕΔΡΑ ΤΗΝ ΤΥΛΙΣΟ	105
	ΠΑΡΑΡΤΗΜΑ 2: ΣΥΝΤΟΝΙΣΤΙΚΟ ΤΟΠΙΚΟ ΟΡΓΑΝΟ ΔΗΜΟΥ ΜΑΛΕΒΙΖΙΟΥ (ΣΤΟ)	106
	ΠΑΡΑΡΤΗΜΑ 3: ΦΟΡΕΙΣ ΛΕΙΤΟΥΡΓΙΑΣ ΚΑΙ ΣΥΝΤΗΡΗΣΗΣ ΟΔΙΚΟΥ ΔΙΚΤΥΟΥ	109
	Γενικά περί συντήρησης και επιτήρησης του οδικού δικτύου	109
	Κατανομή των αρμοδιοτήτων συντήρησης του οδικού δικτύου	110
	Κατανομή των αρμοδιοτήτων συντήρησης στο εθνικό και επαρχιακό οδικό δίκτυο.....	111
	Κατανομή των αρμοδιοτήτων συντήρησης στο υπόλοιπο δημόσιο οδικό δίκτυο (δημοτικοί οδοί, κλπ).....	111

Χαρτογραφική αποτύπωση της κατανομής των αρμοδιοτήτων συντήρησης του οδικού δικτύου	112
ΠΑΡΑΡΤΗΜΑ 4: ΠΙΝΑΚΑΣ ΑΠΟΔΕΚΤΩΝ	118
ΠΑΡΑΡΤΗΜΑ 5: ΑΚΡΩΝΥΜΙΑ	119
ΠΑΡΑΡΤΗΜΑ Α: ΧΑΡΤΟΓΡΑΦΙΚΟ ΥΛΙΚΟ.....	122
Α1. Διοικητικά όρια του Δήμου Μαλεβιζίου	122
Α2. Δημοτικές Ενότητες και Τοπικές Κοινότητες του Δήμου Μαλεβιζίου.....	124
Α3. Οδικό δίκτυο Δήμου Μαλεβιζίου	126
Α4. Χρήσεις γης Δήμου Μαλεβιζίου	128
Α5. Επιχειρησιακή Ευθύνη Πυροσβεστικών Υπηρεσιών	130
ΠΑΡΑΡΤΗΜΑ Β1: ΜΝΗΜΟΝΙΟ ΕΝΕΡΓΕΙΩΝ ΔΗΜΟΥ ΜΑΛΕΒΙΖΙΟΥ ΓΙΑ ΤΗΝ ΑΝΤΙΜΕΤΩΠΙΣΗ ΕΚΤΑΚΤΩΝ ΑΝΑΓΚΩΝ	134
Μνημόνιο ενεργειών Δημάρχου Μαλεβιζίου.....	135
Προπαρασκευαστικές δράσεις Δημάρχου Μαλεβιζίου.....	135
Προπαρασκευαστική σύγκληση Συντονιστικού Τοπικού Οργάνου για την ετοιμότητα αντιμετώπισης κινδύνων από την εκδήλωση σεισμών	136
Δράσεις αυξημένης ετοιμότητας εν όψει επαπειλούμενου κινδύνου για την εκδήλωση σεισμών Δημάρχου Μαλεβιζίου	136
Δράσεις για την αντιμετώπιση εκτάκτων αναγκών μετά την εκδήλωση σεισμών Δημάρχου Μαλεβιζίου.....	136
Δράσεις για την άμεση/βραχεία διαχείριση συνεπειών Δημάρχου Μαλεβιζίου	138
Μνημόνιο ενεργειών Αντιδημάρχου Μαλεβιζίου για θέματα Πολιτικής Προστασίας....	139
Προπαρασκευαστικές δράσεις Αντιδημάρχου Μαλεβιζίου	139
Προπαρασκευαστική σύγκληση Συντονιστικού Τοπικού Οργάνου του Δήμου Μαλεβιζίου (ΣΤΟ) για την ετοιμότητα αντιμετώπισης κινδύνων από την εκδήλωση σεισμών	139
Δράσεις αυξημένης ετοιμότητας για τις περιοχές εν όψει επαπειλούμενου κίνδυνου για την εκδήλωση σεισμών Αντιδημάρχου Μαλεβιζίου.....	140
Δράσεις για την αντιμετώπιση εκτάκτων αναγκών μετά την εκδήλωση σεισμών Αντιδημάρχου Μαλεβιζίου	140
Δράσεις στην άμεση/βραχεία διαχείριση των συνεπειών Αντιδημάρχου Μαλεβιζίου.....	140
Μνημόνιο ενεργειών Γραφείου Πολιτικής Προστασίας του Δήμου Μαλεβιζίου	140
Προπαρασκευαστικές δράσεις Γραφείου Πολιτικής Προστασίας του Δήμου Μαλεβιζίου	140
Προπαρασκευαστική σύγκληση Συντονιστικού Τοπικού Οργάνου για την ετοιμότητα αντιμετώπισης κινδύνων από την εκδήλωση σεισμών	142
Δράσεις αυξημένης ετοιμότητας εν όψει επαπειλούμενου κινδύνου για την εκδήλωση σεισμών Γραφείου Πολιτικής Προστασίας του Δήμου Μαλεβιζίου	142

Δράσεις για την αντιμετώπιση εκτάκτων αναγκών μετά την εκδήλωση σεισμών Γραφείου Πολιτικής Προστασίας του Δήμου Μαλεβιζίου	142
9.1.1 Δράσεις για την άμεση/βραχεία διαχείριση συνεπειών Γραφείου Πολιτικής Προστασίας του Δήμου Μαλεβιζίου	143
Μνημόνιο ενεργειών Τεχνικών Υπηρεσιών του Δήμου Μαλεβιζίου	144
Προπαρασκευαστικές δράσεις Τεχνικών Υπηρεσιών του Δήμου Μαλεβιζίου	144
Δράσεις αυξημένης ετοιμότητας εν όψει επαπειλούμενου κινδύνου για την εκδήλωση σεισμών Τεχνικών Υπηρεσιών του Δήμου Μαλεβιζίου	145
Δράσεις για την αντιμετώπιση εκτάκτων αναγκών μετά την εκδήλωση σεισμών Τεχνικών Υπηρεσιών του Δήμου Μαλεβιζίου	145
Δράσεις για την άμεση/βραχεία διαχείριση συνεπειών Τεχνικών Υπηρεσιών του Δήμου Μαλεβιζίου	145
Μνημόνιο ενεργειών Αυτοτελούς Τμήματος Κοινωνικής Προστασίας, Παιδείας, Πολιτισμού του Δήμου Μαλεβιζίου	145
Προπαρασκευαστικές δράσεις Υπηρεσίας Πρόνοιας του Δήμου Μαλεβιζίου	146
Δράσεις στην αντιμετώπιση εκτάκτων αναγκών μετά την εκδήλωση σεισμών Υπηρεσίας Πρόνοιας του Δήμου Μαλεβιζίου	146
Δράσεις στην άμεση/βραχεία διαχείριση των συνεπειών Υπηρεσίας Πρόνοιας του Δήμου Μαλεβιζίου	146
Μνημόνιο ενεργειών Δ/σης Οικονομικών Υπηρεσιών του Δήμου Μαλεβιζίου	146
Προπαρασκευαστικές δράσεις Δ/σης Οικονομικών Υπηρεσιών του Δήμου Μαλεβιζίου	146
Δράσεις στην αντιμετώπιση εκτάκτων αναγκών μετά την εκδήλωση σεισμών Δ/σης Οικονομικών Υπηρεσιών του Δήμου Μαλεβιζίου	146
Δράσεις στην άμεση/βραχεία διαχείριση των συνεπειών Δ/σης Οικονομικών Υπηρεσιών του Δήμου Μαλεβιζίου	147
Μνημόνιο ενεργειών Προέδρων Κοινοτήτων Δήμου Μαλεβιζίου	147
Προπαρασκευαστικές δράσεις Προέδρων Κοινοτήτων Δήμου Μαλεβιζίου	147
Δράσεις στην αντιμετώπιση εκτάκτων αναγκών μετά την εκδήλωση σεισμών Προέδρων Κοινοτήτων Δήμου Μαλεβιζίου	147
Δράσεις στην άμεση/βραχεία διαχείριση των συνεπειών Προέδρων Κοινοτήτων Δήμου Μαλεβιζίου	147
Μνημόνιο ενεργειών Διεύθυνσης Διοικητικών Υπηρεσιών του Δήμου Μαλεβιζίου	148
Δράσεις στην αντιμετώπιση εκτάκτων αναγκών μετά την εκδήλωση σεισμών Διεύθυνσης Διοικητικών Υπηρεσιών του Δήμου Μαλεβιζίου	148
Δράσεις στην άμεση/βραχεία διαχείριση των συνεπειών Διεύθυνσης Διοικητικών Υπηρεσιών του Δήμου Μαλεβιζίου	148
Μνημόνιο ενεργειών Τηλεφωνικού Κέντρου Δήμου Μαλεβιζίου	148

Δράσεις στην αντιμετώπιση εκτάκτων αναγκών μετά την εκδήλωση σεισμών Τηλεφωνικού Κέντρου Δήμου Μαλεβιζίου.....	148
Δράσεις στην άμεση/βραχεία διαχείριση των συνεπειών Τηλεφωνικού Κέντρου Δήμου Μαλεβιζίου.....	148
Μνημόνιο ενεργειών Δ.Ε.Υ.Α. Μαλεβιζίου	148
Δράσεις στην αντιμετώπιση εκτάκτων αναγκών μετά την εκδήλωση σεισμών Δ.Ε.Υ.Α. Μαλεβιζίου.....	148
Δράσεις στην άμεση/βραχεία διαχείριση των συνεπειών Δ.Ε.Υ.Α. Μαλεβιζίου.....	149
Μνημόνιο ενεργειών Γραμματέα Σ.Τ.Ο.	149
Προπαρασκευαστική σύγκληση Συντονιστικού Τοπικού Οργάνου του Δήμου Μαλεβιζίου (ΣΤΟ) για την ετοιμότητα αντιμετώπισης κινδύνων από την εκδήλωση σεισμών	149
ΠΑΡΑΡΤΗΜΑ Β2: ΜΝΗΜΟΝΙΟ ΕΝΕΡΓΕΙΩΝ ΔΗΜΟΥ ΜΑΛΕΒΙΖΙΟΥ ΓΙΑ ΤΗΝ ΟΡΓΑΝΩΜΕΝΗ ΠΡΟΛΗΠΤΙΚΗ ΑΠΟΜΑΚΡΥΝΣΗ ΠΟΛΙΤΩΝ.....	150
Μνημόνιο ενεργειών Δημάρχου Μαλεβιζίου για την οργανωμένη προληπτική απομάκρυνση πολιτών.....	150
9.1.2 Δράσεις για τη λήψη απόφασης για την οργανωμένη προληπτική απομάκρυνση πολιτών.....	150
Λήψη απόφασης για την οργανωμένη προληπτική απομάκρυνση, ή μη απομάκρυνση	151
Δράσεις για την υλοποίηση της απόφασης για την οργανωμένη προληπτική απομάκρυνση πολιτών.....	151
ΠΑΡΑΡΤΗΜΑ Γ: ΕΘΕΛΟΝΤΙΚΕΣ ΟΡΓΑΝΩΣΕΙΣ.....	152
ΠΑΡΑΡΤΗΜΑ Δ: ΜΗΤΡΩΟ ΕΡΓΟΛΗΠΤΩΝ ΓΙΑ ΤΗΝ ΑΝΤΙΜΕΤΩΠΙΣΗ ΕΚΤΑΚΤΩΝ ΑΝΑΓΚΩΝ ..	154
Μνημόνια συνεργασίας με ιδιωτικούς φορείς – κατάρτιση μητρώου εργοληπτών για την αντιμετώπιση εκτάκτων αναγκών.....	154
ΠΙΝΑΚΑΣ ΙΔΙΩΤΙΚΩΝ ΜΗΧΑΝΗΜΑΤΩΝ – ΟΧΗΜΑΤΩΝ ΣΤΗΝ ΠΕΡΙΟΧΗ ΕΥΘΥΝΗΣ ΤΟΥ ΔΗΜΟΥ	154
ΠΑΡΑΡΤΗΜΑ Ε: ΠΛΗΡΩΜΗ ΔΑΠΑΝΩΝ ΣΤΟ ΠΛΑΙΣΙΟ ΔΡΑΣΕΩΝ ΠΟΛΙΤΙΚΗΣ ΠΡΟΣΤΑΣΙΑΣ... ..	158
Οδηγός χρήσης της Διαδικασίας Απευθείας Ανάθεσης (άρθρο 118 Ν.4412/2016) για την Πληρωμή Δαπανών Πολιτικής Προστασίας.....	159
Α. Πιστοποίηση έκτακτης ανάγκης	160
Β. Κατεπείγουσες απλές τεχνικές εργασίες (σωστικές εργασίες) και δαπάνες πολιτικής προστασίας.....	160
Γ. Δήμοι ως Αναθέτουσες Αρχές	161
Δ. Διαδικασία απευθείας ανάθεσης του άρθρου 118 του Ν. 4412/2016	161
ΠΑΡΑΡΤΗΜΑ Ζ: ΚΑΤΑΛΟΓΟΣ ΞΕΝΟΔΟΧΕΙΩΝ ΚΑΙ ΛΟΙΠΩΝ ΚΑΤΑΛΥΜΑΤΩΝ ΕΝΤΟΣ ΧΩΡΙΚΗΣ ΑΡΜΟΔΙΟΤΗΤΑΣ ΔΗΜΟΥ ΜΑΛΕΒΙΖΙΟΥ	164

ΠΑΡΑΡΤΗΜΑ Η1: ΧΩΡΟΙ ΕΝΑΠΟΘΕΣΗΣ ΦΕΡΤΩΝ ΥΛΙΚΩΝ ΚΑΙ ΜΠΑΖΩΝ ΣΕ ΕΠΙΠΕΔΟ ΔΗΜΟΥ ΜΑΛΕΒΙΖΙΟΥ	172
ΠΑΡΑΡΤΗΜΑ Η2: ΧΩΡΟΙ ΚΑΤΑΦΥΓΗΣ ΠΛΗΘΥΣΜΟΥ - ΧΩΡΟΙ ΙΔΡΥΣΗΣ ΚΑΤΑΥΛΙΣΜΩΝ	174
ΠΙΝΑΚΑΣ ΧΩΡΟΙ ΚΑΤΑΦΥΓΗΣ / ΣΥΓΚΕΝΤΡΩΣΗΣ ΠΛΗΘΥΣΜΟΥ ΔΗΜΟΥ ΜΑΛΕΒΙΖΙΟΥ	175
ΠΙΝΑΚΑΣ ΧΩΡΟΙ ΙΔΡΥΣΗΣ ΚΑΤΑΥΛΙΣΜΩΝ ΔΗΜΟΥ ΜΑΛΕΒΙΖΙΟΥ	176
ΠΑΡΑΡΤΗΜΑ Η3: ΘΕΡΜΑΙΝΟΜΕΝΟΙ ΧΩΡΟΙ ΣΤΕΓΑΣΗΣ ΔΗΜΟΥ ΜΑΛΕΒΙΖΙΟΥ	178
ΠΑΡΑΡΤΗΜΑ Θ: ΦΟΡΕΙΣ ΠΟΥ ΕΔΡΑΖΟΝΤΑΙ ΣΤΟ ΔΗΜΟ ΜΑΛΕΒΙΖΙΟΥ	180
ΠΙΝΑΚΑΣ ΦΟΡΕΙΣ ΚΑΙ ΥΠΗΡΕΣΙΕΣ ΔΗΜΟΥ ΜΑΛΕΒΙΖΙΟΥ	180
ΠΙΝΑΚΑΣ ΠΕΡΙΦΕΡΕΙΑΚΑ ΙΑΤΡΕΙΑ ΔΗΜΟΥ ΜΑΛΕΒΙΖΙΟΥ	183
ΠΙΝΑΚΑΣ ΠΑΙΔΙΚΕΣ ΧΑΡΕΣ ΔΗΜΟΥ ΜΑΛΕΒΙΖΙΟΥ	185
ΠΙΝΑΚΑΣ ΑΘΛΗΤΙΚΕΣ ΕΓΚΑΤΑΣΤΑΣΕΙΣ ΔΗΜΟΥ ΜΑΛΕΒΙΖΙΟΥ	186
ΠΙΝΑΚΑΣ ΧΩΡΟΙ ΣΤΑΘΜΕΥΣΗΣ ΔΗΜΟΥ ΜΑΛΕΒΙΖΙΟΥ	186
ΠΑΡΑΡΤΗΜΑ Ι: ΤΗΛΕΦΩΝΙΚΟΣ ΚΑΤΑΛΟΓΟΣ ΦΟΡΕΩΝ ΚΑΙ ΥΠΗΡΕΣΙΩΝ ΣΕ ΕΠΙΠΕΔΟ ΔΗΜΟΥ ΜΑΛΕΒΙΖΙΟΥ	187
ΠΙΝΑΚΑΣ ΑΙΡΕΤΩΝ ΜΕΛΩΝ ΤΟΥ ΔΗΜΟΤΙΚΟΥ ΣΥΜΒΟΥΛΙΟΥ ΔΗΜΟΥ ΜΑΛΕΒΙΖΙΟΥ	187
ΠΙΝΑΚΑΣ ΠΡΟΕΔΡΩΝ ΔΗΜΟΤΙΚΩΝ ΚΑΙ ΤΟΠΙΚΩΝ ΚΟΙΝΩΤΗΤΩΝ ΔΗΜΟΥ ΜΑΛΕΒΙΖΙΟΥ ..	189
ΠΙΝΑΚΑΣ ΥΠΑΛΛΗΛΩΝ ΔΗΜΟΥ ΜΑΛΕΒΙΖΙΟΥ (ΜΟΝΙΜΟΙ-ΙΔΑΧ-ΙΔΟΧ) ΚΑΤΑ ΕΙΔΙΚΟΤΗΤΑ ΚΑΙ ΚΑΤΗΓΟΡΙΑ	190
Δ/ΝΣΗ ΔΙΟΙΚΗΤΙΚΟΥ	190
Δ/ΝΣΗ ΟΙΚΟΝΟΜΙΚΟΥ	192
Δ/ΝΣΗ ΚΕΠ	194
Δ/ΝΣΗ ΚΑΘΑΡΙΟΤΗΤΑΣ & ΑΝΑΚΥΚΛΩΣΗΣ	195
Δ/ΝΣΗ ΤΟΠΙΚΗΣ ΟΙΚΟΝ.ΑΝΑΠΤΥΞΗΣ, ΠΕΡΙΒΑΛΛΟΝΤΟΣ & ΠΡΑΣΙΝΟΥ	201
Δ/ΝΣΗ ΤΕΧΝΙΚΩΝ ΥΠΗΡΕΣΙΩΝ & ΠΟΛΕΟΔΟΜΙΑΣ	202
ΑΥΤΟΤΕΛΕΣ ΤΜΗΜΑ ΚΟΙΝΩΝΙΚΗΣ ΠΡΟΣΤΑΣΙΑΣ, ΠΑΙΔΕΙΑΣ & ΠΟΛΙΤΙΣΜΟΥ	204
ΑΥΤΟΤΕΛΕΣ ΤΜΗΜΑ ΤΕΧΝΟΛΟΓΙΑΣ, ΕΠΙΚΟΙΝΩΝΙΩΝ & ΔΙΑΦΑΝΕΙΑΣ	205
ΝΟΜΙΚΗ ΥΠΗΡΕΣΙΑ	205
ΑΥΤΟΤΕΛΕΣ ΤΜΗΜΑ ΠΡΟΓΡΑΜΜΑΤΙΣΜΟΥ	206
ΠΙΝΑΚΑΣ ΕΤΑΙΡΕΙΩΝ ΔΗΜΟΥ ΜΑΛΕΒΙΖΙΟΥ	206
ΠΙΝΑΚΑΣ ΧΡΗΣΙΜΩΝ ΤΗΛΕΦΩΝΩΝ	206
ΠΕΡΙΦΕΡΕΙΑ ΚΡΗΤΗΣ	206
ΑΠΟΚΕΝΤΡΩΜΕΝΗ ΔΙΟΙΚΗΣΗ ΚΡΗΤΗΣ	207
ΑΣΤΥΝΟΜΙΑ – ΠΥΡΟΣΒΕΣΤΙΚΗ – ΛΙΜΕΝΙΚΟ ΣΩΜΑ - ΕΚΑΒ	207
ΑΛΛΟΙ ΧΡΗΣΙΜΟΙ ΦΟΡΕΙΣ	209
ΠΑΡΑΡΤΗΜΑ ΙΑ: ΚΑΤΑΛΟΓΟΣ ΥΠΕΥΘΥΝΩΝ ΠΟΛΙΤΙΚΗΣ ΠΡΟΣΤΑΣΙΑΣ ΔΗΜΟΥ ΜΑΛΕΒΙΖΙΟΥ	210

ΠΑΡΑΡΤΗΜΑ ΙΒ: ΚΑΤΑΛΟΓΟΣ ΕΠΙΧΕΙΡΗΣΙΑΚΩΝ ΜΕΣΩΝ ΔΗΜΟΥ ΜΑΛΕΒΙΖΙΟΥ	213
ΠΑΡΑΡΤΗΜΑ Κ: ΚΑΤΑΛΟΓΟΣ ΩΦΕΛΟΥΜΕΝΩΝ ΤΟΥ ΠΡΟΓΡΑΜΜΑΤΟΣ ΒΟΗΘΕΙΑ ΣΤΟ ΣΠΙΤΙ ΔΗΜΟΥ ΜΑΛΕΒΙΖΙΟΥ.....	216
ΠΑΡΑΡΤΗΜΑ Λ: ΠΡΟΤΥΠΟΙ ΠΙΝΑΚΕΣ	217
ΠΙΝΑΚΑΣ Α: Κατάλογος Αιτημάτων Πολιτών του Δήμου Μαλεβιζίου για έλεγχο κτιρίων από την Γενικής Δ/σης Αποκατάστασης Επιπτώσεων Φυσικών Καταστροφών (ΓΔΑΕΦΚ) της Γενικής Γραμματείας Υποδομών.....	217
ΠΙΝΑΚΑΣ Β: Κατάλογος Πολιτών του Δήμου Μαλεβιζίου που αιτούνται άμεσα προσωρινή διαμονή	217

ΠΡΟΛΟΓΟΣ

Οι σεισμοί ως φαινόμενα εντάσσονται στην κατηγορία των φυσικών καταστροφών, όπως αυτές ορίζονται στο παράρτημα Α-1-1 της ΥΑ 1299/2003 (ΦΕΚ 423 Β) «Γενικό Σχέδιο Πολιτικής Προστασίας με τη συνθηματική λέξη ΞΕΝΟΚΡΑΤΗΣ», γιατί μπορεί να θέσουν σε κίνδυνο τη ζωή και την περιουσία των ανθρώπων με δυσμενείς επιπτώσεις στην οικονομία και τις υποδομές της χώρας.

Αρμόδιος φορέας για την επεξεργασία και το σχεδιασμό της αντισεισμικής πολιτικής της χώρας καθώς και για το συντονισμό των ενεργειών δημοσίου και ιδιωτικού δυναμικού για την εφαρμογή της πολιτικής αυτής σε επίπεδο πρόληψης είναι με βάση το θεσμικό του πλαίσιο ο **Οργανισμός Αντισεισμικού Σχεδιασμού και Προστασίας (Ο.Α.Σ.Π.)**, εποπτευόμενος οργανισμός του Υπουργείου Υποδομών & Μεταφορών (Ν.1349/1983, ΦΕΚ 52 Α).

Η επιστημονική έρευνα που αφορά τη διερεύνηση των αιτίων και των συνθηκών δημιουργίας των σεισμικών γεγονότων, πραγματοποιείται στη χώρα μας από θεσμοθετημένους προς τούτο φορείς, όπως το Γεωδυναμικό Ινστιτούτο του Εθνικού Αστεροσκοπείου Αθηνών, το Ινστιτούτο Γεωλογικών και Μεταλλευτικών Ερευνών (Ι.Γ.Μ.Ε.), διάφορα εργαστήρια Πανεπιστημιακών Τμημάτων (Σεισμολογίας, Τεκτονικής, Φυσικής του Εσωτερικού της Γης κτλ.).

Η Γενική Γραμματεία Πολιτικής Προστασίας (ΓΓΠΠ) είναι αρμόδιος φορέας για την επεξεργασία, τον σχεδιασμό και την παρακολούθηση της πολιτικής της χώρας στον τομέα της πολιτικής προστασίας για την αντιμετώπιση κινδύνων από την εκδήλωση σεισμών και συντονίζει το έργο και τις δράσεις όλων των εμπλεκόμενων φορέων στην αντιμετώπιση εκτάκτων αναγκών και στην άμεση/βραχεία διαχείριση των συνεπειών τους (Ν.3013/2002, ΦΕΚ 102 Α, όπως αυτός έχει τροποποιηθεί και ισχύει). Η ΓΓΠΠ συνεργάζεται με άλλους φορείς, μεταξύ των οποίων είναι και ο Ο.Α.Σ.Π. ως υπεύθυνος για την αντισεισμική θωράκιση της χώρας, αξιοποιεί τα πορίσματα και τις προτάσεις των φορέων αυτών, τα ενσωματώνει στη γενικότερη στρατηγική της πολιτικής προστασίας και συντονίζει τη διαχείριση εκτάκτων αναγκών που προκύπτουν από σεισμούς (766/99 Γνωμοδότηση του ΝΣΚ) .

Στο πλαίσιο αυτό, η Γενική Γραμματεία Πολιτικής Προστασίας, ως φορέας της Κεντρικής Διοίκησης, με κύρια αποστολή το συντονισμό των φορέων που εμπλέκονται σε δράσεις αντιμετώπισης κινδύνων από την εκδήλωση σεισμών και στο πλαίσιο εφαρμογής της παραγράφου 1 του αρθ.6 του Ν.3013/2002 (όπως τροποποιήθηκε και ισχύει βάσει της παρ.2 του αρθ.104 του Ν. 4249/2014), καθώς και του Γενικού Σχεδίου Πολιτικής Προστασίας «Ξενοκράτης» (ΥΑ 1299/7-4-2003), συνέταξε το Γενικό Σχέδιο Αντιμετώπισης Εκτάκτων Αναγκών και Άμεσης/Βραχείας Διαχείρισης των Συνεπειών από την Εκδήλωση Σεισμών με την κωδική ονομασία «**Εγκέλαδος**», βάσει του οποίου προσδιορίζονται οι ρόλοι και οι αρμοδιότητες όλων των εμπλεκόμενων φορέων πολιτικής προστασίας, σύμφωνα με το ισχύον θεσμικό πλαίσιο που διέπει την λειτουργία τους, και δίνονται συντονιστικές κατευθυντήριες οδηγίες που αποβλέπουν στη συνέργεια, τη συνεργασία και τη διαλειτουργικότητά τους με απώτερο σκοπό την άμεση και συντονισμένη απόκρισή τους για την αντιμετώπιση κινδύνων από την εκδήλωση σεισμών. Στο κεφάλαιο 15 του ανωτέρω σχεδίου δίνονται οδηγίες σχεδίασης προς τις Περιφέρειες, τους Δήμους και τις Αποκεντρωμένες Διοικήσεις.

Ο Δήμος Μαλεβιζίου ακολουθώντας τις οδηγίες σχεδίασης του Γενικού Σχεδίου Αντιμετώπισης Εκτάκτων Αναγκών και Άμεσης/Βραχείας Διαχείρισης των Συνεπειών από την Εκδήλωση Σεισμών με την κωδική ονομασία «Εγκέλαδος» κεφ. 15.2, συνέταξε το Τοπικό Σχέδιο Αντιμετώπισης Εκτάκτων Αναγκών και Άμεσης/Βραχείας Διαχείρισης των Συνεπειών από την Εκδήλωση Σεισμών, το οποίο εγκρίθηκε από το Δημοτικό Συμβούλιο του Δήμου Μαλεβιζίου.

ΟΔΗΓΟΣ ΑΝΑΓΝΩΣΤΗ

Στο πρώτο μέρος (Κεφάλαιο 1. Εισαγωγή) ο αναγνώστης εισάγεται στο πλαίσιο του παρόντος Σχεδίου.

Στο δεύτερο μέρος (Κεφάλαιο 2. Σκοπός / Στόχοι / Ανάλυση κινδύνου / Ιδέα επιχειρήσεων περιγράφονται ο σκοπός και οι στόχοι του Σχεδίου. Επίσης αναλύονται οι κίνδυνοι ενώ παρουσιάζονται και η κατάσταση, οι παραδοχές, οι προϋποθέσεις και οι παράμετροι σχεδιασμού καθώς και η ιδέα των επιχειρήσεων.

Στο τρίτο μέρος (Κεφάλαιο 3. Ρόλοι, Αρμοδιότητες και κύριες δράσεις του Δήμου, για την αντιμετώπιση εκτάκτων αναγκών και την άμεση/βραχεία διαχείριση των συνεπειών από την εκδήλωση σεισμών) αναλύονται οι δράσεις του Δήμου Μαλεβιζίου καθώς και οι αρμοδιότητες σχετικά με:

- τα προληπτικά έργα (ενότητα 3.1),
- τις προπαρασκευαστικές δράσεις (ενότητα 3.2),
- την προπαρασκευαστική σύγκληση του Συντονιστικού Τοπικού Οργάνου του Δήμου Μαλεβιζίου (ενότητα 3.3),
- τις δράσεις αυξημένης ετοιμότητας (ενότητα 3.4),
- τις δράσεις για την αντιμετώπιση εκτάκτων αναγκών μετά το σεισμό (ενότητα 3.5),
- τις δράσεις στην άμεση/βραχεία διαχείριση των συνεπειών (ενότητα 3.6),
- τη σύγκληση του ΣΤΟ μετά το σεισμό (ενότητα 3.7).

Στο τέταρτο μέρος (Κεφάλαιο 4. Σύστημα Κινητοποίησης Πολιτικής Προστασίας του Δήμου Μαλεβιζίου) παρουσιάζονται οι κύριοι αρμόδιοι των δράσεων του παρόντος Σχεδίου του Δήμου Μαλεβιζίου.

Στο πέμπτο μέρος (Κεφάλαιο 5. Επικοινωνίες και Ροή πληροφοριών) παρουσιάζονται τα διαγράμματα επικοινωνίας που εφαρμόζονται στο Δήμο Μαλεβιζίου στο πλαίσιο του Σχεδίου.

Στο έκτο μέρος (Κεφάλαιο 6. Συντονιστικές οδηγίες υλοποίησης δράσεων Πολιτικής Προστασίας) αναλύονται συντονιστικές οδηγίες για τις δράσεις της Πολιτικής Προστασίας.

Στο έβδομο μέρος (Κεφάλαιο 7. Οργανωμένη προληπτική απομάκρυνση πολιτών) παρουσιάζονται οι κατευθυντήριες οδηγίες για τη λήψη απόφασης της οργανωμένης προληπτικής απομάκρυνσης πολιτών καθώς και το σχέδιο δράσης και τα μνημόνια ενεργειών στην περίπτωση που ληφθεί η σχετική απόφαση.

Στο όγδοο μέρος (Κεφάλαιο 8. Υποστήριξη & εξέλιξη Σχεδίου) δίνονται οδηγίες για την εκπαίδευση, τις ασκήσεις Πολιτικής Προστασίας αλλά και τον έλεγχο του παρόντος Σχεδίου την αναθεώρηση και επικαιροποίηση του.

Στο ένατο μέρος (Κεφάλαιο 9. Περιβολή-Εμφάνιση υπαλλήλων Πολιτικής Προστασίας σε επιχειρήσεις) παρουσιάζονται οι περιβολές των υπαλλήλων Πολιτικής Προστασίας του Δήμου.

1 ΕΙΣΑΓΩΓΗ

1.1 Ιστορικό σύνταξης προηγούμενων εκδόσεων

Σε εφαρμογή του άρθρου 17 του Ν.3013/2002, που ρυθμίζονται τα σχετικά με την κατάρτιση των σχεδίων πολιτικής προστασίας και τους υπόχρεους, προς τούτο, αρμόδιους κεντρικούς και περιφερειακούς φορείς και οργανισμούς κοινής ωφέλειας, εκδόθηκε η Υπουργική Απόφαση 1299/7- 4-2003 «Έγκριση του από 7.4.2003 Γενικού Σχεδίου Πολιτικής Προστασίας με τη συνθηματική λέξη ΞΕΝΟΚΡΑΤΗΣ» (ΦΕΚ 423/Β'/2003).

Το παρόν Σχέδιο (1^η Έκδοση) συντάσσεται στα πλαίσια εφαρμογής της ανωτέρω ΥΑ 1299/7-4-2003 έγκρισης Υπουργού Εσωτερικών Δημόσιας Διοίκησης & Αποκέντρωσης του Γενικού Σχεδίου Πολιτικής Προστασίας «ΞΕΝΟΚΡΑΤΗΣ» (ΦΕΚ 423 τ. Β') και αποτελεί το Σχέδιο Αντιμετώπισης Εκτάκτων Αναγκών και Άμεσης/Βραχείας Διαχείρισης των Συνεπειών από την Εκδήλωση Σεισμών, στο επίπεδο του Δήμου Μαλεβιζίου. Το Γενικό Σχέδιο, στο οποίο βασίστηκε το παρόν σχέδιο του Δήμου Μαλεβιζίου, συντάχθηκε από τη Δ/νση Σχεδιασμού & Αντιμετώπισης Εκτάκτων Αναγκών της Γενικής Γραμματείας Πολιτικής Προστασίας. Ειδικότερα στη σύνταξη και έκδοση του Γενικού Σχεδίου συμμετείχαν οι εξής: Φοίβος Θεοδώρου, Προϊστάμενος Διεύθυνσης Σχεδιασμού & Αντιμετώπισης Εκτάκτων Αναγκών και ο Δημήτρης Αλεξανδρής, Προϊστάμενος του Τμήματος Σχεδιασμού, Πρόληψης και Αντιμετώπισης Φυσικών Καταστροφών.

Το παρόν Σχέδιο του Δήμου Μαλεβιζίου (1^η Έκδοση) συντάχθηκε από τη Δ/νση Τοπικής Οικονομικής Ανάπτυξης Περιβάλλοντος & Πρασίνου του Δήμου Μαλεβιζίου σε συνεργασία με την Τεχνική Υπηρεσία του Δήμου Μαλεβιζίου. Ειδικότερα στη σύνταξη και έκδοση του παρόντος συμμετείχαν οι εξής:

- **Εμμανουήλ Δρακουλάκης**, Γεωπόνος ΠΕ, Προϊστάμενος Τμήματος Περιβάλλοντος και Πολιτικής Προστασίας του Δήμου Μαλεβιζίου
- **Ελένη Μπουζώνη**, Πολιτικός Μηχανικός ΠΕ, Μηχανικός Τεχνικής Υπηρεσίας Δήμου Μαλεβιζίου

Το παρόν Σχέδιο ελέγχθηκε από:

- **Καλλιόπη Σμαραγδή Βασιλοκωνσταντάκη**, Διοικητικός Οικονομικός ΤΕ ΜSc, Αναπληρώτρια Διευθύντρια της Δ/νσης Τοπικής Οικονομικής Ανάπτυξης Περιβάλλοντος & Πρασίνου του Δήμου Μαλεβιζίου
- **Γιώργος Πετούσης**, Αντιδήμαρχος θεμάτων Πολιτικής Προστασίας

Η Εκτελεστική Επιτροπή του Δήμου Μαλεβιζίου (ΠΑΡΑΡΤΗΜΑ 1) εισηγείται το παρόν σχέδιο στο Δημοτικό Συμβούλιο προς έγκριση. Με την έγκριση του παρόντος Σχεδίου από το Δημοτικό Συμβούλιο ορίζεται η ημερομηνία έναρξης ισχύος του (ενότητα 1.4).

1.2 Χαρακτηρισμός βαθμού ασφαλείας

ΑΔΙΑΒΑΘΜΗΤΟ

1.3 Πίνακας Διανομής

Παρατίθεται στο ΠΑΡΑΡΤΗΜΑ 4.

1.4 Έναρξη ισχύος και εξουσιοδότηση εφαρμογής του Σχεδίου

Το παρόν Σχέδιο Αντιμετώπισης Εκτάκτων Αναγκών και Άμεσης/Βραχείας Διαχείρισης Συνεπειών από την Εκδήλωση Σεισμών του Δήμου Μαλεβιζίου υποβλήθηκε από το Γραφείο Πολιτικής Προστασίας του Δήμου Μαλεβιζίου στην Εκτελεστική Επιτροπή του Δήμου Μαλεβιζίου. Η Εκτελεστική Επιτροπή του Δήμου Μαλεβιζίου, εισηγήθηκε το παρόν σχέδιο στο Δημοτικό Συμβούλιο, το οποίο και ενέκρινε το παρόν Σχέδιο Αντιμετώπισης Εκτάκτων Αναγκών και Άμεσης/Βραχείας Διαχείρισης Συνεπειών από την Εκδήλωση Σεισμών του Δήμου Μαλεβιζίου στην συνεδρίαση του Δημοτικού Συμβουλίου της 08/01/2021.

Ημερομηνία έναρξης ισχύος του παρόντος Σχεδίου Αντιμετώπισης Εκτάκτων Αναγκών και Άμεσης/Βραχείας Διαχείρισης Συνεπειών από την Εκδήλωση Σεισμών του Δήμου Μαλεβιζίου (1^η έκδοση) ορίζεται η 08/01/2021 ημερομηνία της με αρ.2/2021 Απόφασης Δημοτικού Συμβουλίου Μαλεβιζίου (ΑΔΑ: 6ΝΩΑΩΛΣ-9Χ6).

Το παρόν Σχέδιο συντάχτηκε από το Γραφείο Πολιτικής Προστασίας του Δήμου Μαλεβιζίου στο πλαίσιο εφαρμογής:

α) της ΥΑ 1299/7-4-2003 έγκρισης Υπουργού ΕΣΔΔΑ του Γενικού Σχεδίου Πολιτικής Προστασίας «Ξενοκράτης» (ΦΕΚ 423 τ. Β'),

β) του με αρ. πρωτ. 7767/30-10-2019 (ΑΔΑ:ΩΧΦΧ46ΜΚ6Π-ΩΛΨ) έγγραφο της Δ/σης Σχεδιασμού και Αντιμετώπισης Εκτάκτων Αναγκών της ΓΓΠΠ περί σχεδίου δράσης Πολ. Προσ. για την αντιμετώπιση κινδύνων από την εκδήλωση Σεισμών και

γ) του με αρ. πρωτ. 8794/06-12-2019 (ΑΔΑ:ΨΓΚΟ46ΜΤΛΒ-Φ04) έγγραφο της Δ/σης Σχεδιασμού και Αντιμετώπισης Εκτάκτων Αναγκών της ΓΓΠΠ περί 1^{ης} Έκδοσης Γενικού Σχεδίου Αντιμετώπισης Εκτάκτων Αναγκών και Άμεσης/Βραχείας Διαχείρισης των Συνεπειών από την εκδήλωση Σεισμών με την κωδική ονομασία "ΔΑΡΔΑΝΟΣ", στα πλαίσια του Γενικού Σχεδίου Πολιτικής Προστασίας με τη συνθηματική λέξη "Ξενοκράτης",

δ) του με αρ. πρωτ. 6511/01-09-2020 έγγραφο της Δ/σης Σχεδιασμού και Αντιμετώπισης Εκτάκτων Αναγκών της ΓΓΠΠ «Έκδοση Προτύπου Υποδείγματος Σχεδίου Αντιμετώπισης Εκτάκτων Αναγκών και Άμεσης/Βραχείας Διαχείρισης Συνεπειών από την Εκδήλωση Σεισμών για τη σύνταξη σχεδίων από τους Δήμους της χώρας».

1.5 Οδηγίες για την ενεργοποίηση και εφαρμογή του Σχεδίου

Το Γενικό καθώς και το παρόν Σχέδιο ενεργοποιείται και εφαρμόζεται για τη λήψη μέτρων και την υλοποίηση δράσεων:

- αυξημένης ετοιμότητας εν όψει επαπειλούμενου κινδύνου για την εκδήλωση Σεισμών
- αντιμετώπισης εκτάκτων αναγκών και της άμεσης/βραχείας διαχείρισης των συνεπειών από την εκδήλωση Σεισμών

Ο συντονισμός της διάθεσης των μέσων του Δήμου Μαλεβιζίου για την αντιμετώπιση εκτάκτων αναγκών και την άμεση/βραχεία διαχείριση των συνεπειών από την εκδήλωση σεισμών, αποτελεί **αρμοδιότητα του Δημάρχου Μαλεβιζίου** στο πλαίσιο εφαρμογής της Υ.Α. 1299/7-4-2003 (ΞΕΝΟΚΡΑΤΗΣ) και του Ν.3852/2010 όπως ισχύει.

Το παρόν σχέδιο ενεργοποιείται και εφαρμόζεται **μετά την επίσημη ενημέρωση του Δημάρχου Μαλεβιζίου** για επιπτώσεις των σεισμών, από την αρμόδια κατά τόπο υπηρεσία της ΕΛ.ΑΣ., η οποία αποτελεί θεσμικά τον φορέα επίσημης ενημέρωσης για την επικρατούσα κατάσταση στην περιοχή ευθύνης της, από τις κατά τόπους υπηρεσίες του Δήμου Μαλεβιζίου, το Π.Σ., το Λ.Σ.-ΕΛ.ΑΚΤ ή από τους προέδρους των τοπικών κοινοτήτων του Δήμου Μαλεβιζίου.

Διευκρινίζεται ότι η έκδοση απόφασης κήρυξης της περιοχής σε Κατάσταση Έκτακτης Ανάγκης Πολιτικής Προστασίας δεν αποτελεί προϋπόθεση ενεργοποίησης και εφαρμογής του Γενικού ή του παρόντος Σχεδίου.

Επίσης, διευκρινίζεται ότι το Πυροσβεστικό Σώμα, η ΕΛ.ΑΣ. και το ΛΣ-ΕΛΑΚΤ, ως Σώματα Ασφαλείας που διέπονται από ειδικό θεσμικό πλαίσιο και κανονισμούς, η κινητοποίηση και μετακίνηση δυνάμεων στο πλαίσιο της αποστολής τους, καθορίζεται από τον επιχειρησιακό τους σχεδιασμό και τις εκάστοτε αποφάσεις της φυσικής ηγεσίας τους και δεν συνδέεται με αποφάσεις χαρακτηρισμού μιας καταστροφής ή κήρυξης μιας περιοχής σε κατάσταση έκτακτης ανάγκης πολιτικής προστασίας, κατά την έννοια των διατάξεων του Ν.3013/2002.

Το ίδιο ισχύει και για τον τομέα υγείας (υγειονομικές μονάδες, ΕΚΑΒ, κλπ.), ο οποίος κινητοποιείται για την παροχή βοήθειας με βάση τον σχεδιασμό του και ανεξαρτήτως των αποφάσεων χαρακτηρισμού μιας καταστροφής ή κήρυξης μιας περιοχής σε κατάσταση έκτακτης ανάγκης πολιτικής προστασίας.

Ως συντονισμός στο Γενικό καθώς και στο παρόν Σχέδιο, νοείται η οργάνωση και διατήρηση της συνεργασίας μεταξύ των διαφόρων οργανικών μονάδων μιας υπηρεσίας ή ενός φορέα ή μιας δομής διοίκησης, καθώς και μεταξύ φορέων ή υπηρεσιών ή άλλου εμπλεκόμενου δυναμικού και μέσων πολιτικής προστασίας για την εξασφάλιση ενιαίας και συγχρονισμένης δράσης.

Οι ρόλοι, αρμοδιότητες και κύριες δράσεις των φορέων που εμπλέκονται στην αντιμετώπιση κινδύνων από την εκδήλωση σεισμών, αναφέρονται αναλυτικά ανά φορέα στα Μέρη IV, V, VI και VII του Γενικού Σχεδίου. Οι εμπλεκόμενες οργανικές μονάδες εκάστου φορέα, το ανθρώπινο δυναμικό και τα μέσα που θα κληθούν να υλοποιήσουν τις σχετικές δράσεις, καθορίζονται από την οργανωτική του δομή, το θεσμικό πλαίσιο λειτουργίας του και τις κανονιστικές πράξεις της διοίκησής του.

Επισημαίνεται ότι το θεσμικό πλαίσιο αποτελεί τη βάση για την υλοποίηση σειράς δράσεων οι οποίες δύναται να διαφοροποιούνται σε κάθε συμβάν, ανάλογα με τις απαιτήσεις διαχείρισης του καταστροφικού φαινομένου, από τους εμπλεκόμενους φορείς και δεν είναι περιοριστικό όσον αφορά το εύρος των δράσεων αυτών.

2 ΣΚΟΠΟΣ / ΣΤΟΧΟΙ / ΑΝΑΛΥΣΗ ΚΙΝΔΥΝΟΥ / ΙΔΕΑ ΕΠΙΧΕΙΡΗΣΕΩΝ

2.1 Σκοπός

Με το Γενικό καθώς και με το παρόν Σχέδιο Αντιμετώπισης Εκτάκτων Αναγκών και Άμεσης/Βραχείας Διαχείρισης των Συνεπειών από την Εκδήλωση Σεισμών επιδιώκεται η άμεση και συντονισμένη απόκριση των εμπλεκόμενων Φορέων σε Κεντρικό, Περιφερειακό και Τοπικό επίπεδο

- για την **υλοποίηση προπαρασκευαστικών μέτρων και δράσεων** πολιτικής προστασίας που συμβάλλουν στην ετοιμότητα του ανθρώπινου δυναμικού και των μέσων για την αντιμετώπιση εκτάκτων αναγκών και την άμεση/βραχεία διαχείριση των συνεπειών από την εκδήλωση σεισμών,
- για την αποτελεσματική **αντιμετώπιση εκτάκτων αναγκών** από την εκδήλωση σεισμών και την **άμεση διαχείριση των συνεπειών** τους, δράσεις που αποβλέπουν στην προστασία της ζωής, της υγείας και της παρουσίας των πολιτών, καθώς και στην προστασία του φυσικού περιβάλλοντος, των πλουτοπαραγωγικών πηγών και των υποδομών της χώρας.

Προϋπόθεση για την επίτευξη του σκοπού αυτού είναι η συνέργεια, η συνεργασία και η διαλειτουργικότητα των εμπλεκόμενων Φορέων σε Κεντρικό, Περιφερειακό και Τοπικό επίπεδο.

2.2 Αντικειμενικοί Στόχοι

- Προσδιορισμός ρόλων και αρμοδιοτήτων όλων των εμπλεκόμενων Φορέων σε κεντρικό, περιφερειακό και τοπικό επίπεδο και σε όλες τις φάσεις κινητοποίησης του συστήματος Πολιτικής Προστασίας.
- Δρομολόγηση προπαρασκευαστικών μέτρων και δράσεων πολιτικής προστασίας που συμβάλλουν στην ετοιμότητα του ανθρώπινου δυναμικού και των μέσων για την αντιμετώπιση εκτάκτων αναγκών και την άμεση/βραχεία διαχείριση των συνεπειών από την εκδήλωση σεισμών.
- Συντονισμένη δράση των εμπλεκόμενων φορέων σε τοπικό επίπεδο στην αντιμετώπιση εκτάκτων αναγκών και την άμεση/βραχεία διαχείριση των συνεπειών από την εκδήλωση σεισμών.
- Εναρμόνιση του σχεδιασμού όλων των εμπλεκόμενων φορέων με το παρόν σχέδιο.

2.3 Ανάλυση Κινδύνου – Κατάσταση – Παραδοχές – Προϋποθέσεις – Παράμετροι Σχεδιασμού

2.3.1 Ανάλυση Κινδύνου

Ο σεισμός είναι φαινόμενο το οποίο εκδηλώνεται συνήθως χωρίς σαφή προειδοποίηση, δεν μπορεί να αποτραπεί και, παρά τη μικρή χρονική διάρκειά του, μπορεί να προκαλέσει μεγάλες υλικές ζημιές στις υποδομές και στο δομικό πλούτο της χώρας με επακόλουθα τραυματισμούς και απώλειες ανθρώπινων ζωών.

Εκδηλώνεται με τη μορφή βίαιης κίνησης του εδάφους, ή και με την εμφάνιση σεισμικού ρήγματος στην επιφάνεια του εδάφους και εντάσσεται στην κατηγορία των φυσικών καταστροφών. Οι κύριες κατά κανόνα επιπτώσεις που μπορεί να προκληθούν από σεισμό, σύμφωνα με το Γενικό Σχέδιο «Ξενοκράτης» (ΥΑ 1299/7-4-2003, ΦΕΚ 423 Β) είναι καταρρεύσεις κτιρίων, ζημιές σε κτίρια, εργοστάσια-βιομηχανίες, αρχαιολογικούς χώρους-μουσεία, εγκαταστάσεις παραγωγής ενέργειας και δίκτυα μεταφοράς, διακοπή συγκοινωνιών, αποκλεισμός περιοχών, πυρκαγιές, εγκλωβισμός ατόμων, τραυματισμός και θάνατος πολιτών.

Οι περισσότεροι σεισμοί οφείλονται στις κινήσεις των λιθοσφαιρικών πλακών, και κατά συνέπεια οι ζώνες έντονης σεισμικής δράσης ουσιαστικά ταυτίζονται με τις παρυφές των πλακών.

Ο ελληνικός χώρος βρίσκεται στα όρια επαφής και σύγκλισης της ευρασιατικής πλάκας με την αφρικανική, γι' αυτό και είναι χώρος μεγάλης σεισμικότητας. Η σεισμικότητα ενός τόπου καθορίζεται από τη συχνότητα εμφάνισης των σεισμών και από τα μεγέθη τους. Σύμφωνα με στατιστικά στοιχεία η Ελλάδα, από άποψη σεισμικότητας, κατέχει την **πρώτη θέση στη Μεσόγειο και στην Ευρώπη καθώς και την έκτη θέση σε παγκόσμιο επίπεδο.**

Τα αποτελέσματα και οι βλάβες που προκαλεί μία σεισμική δόνηση στις κατασκευές εξαρτώνται από διάφορες παραμέτρους, όπως το μέγεθος του σεισμού, το βάθος της εστίας, τη θέση του επικέντρου, την απόσταση της εστίας από τον τόπο παρατήρησης, το μέσο διάδοσης των σεισμικών κυμάτων, το έδαφος θεμελίωσης αλλά και από τα ποιοτικά χαρακτηριστικά (τρωτότητα κατασκευής) και από τις ιδιότητες των ίδιων των κατασκευών (Ο.Α.Σ.Π. 2007, Σεισμός-Η γνώση είναι προστασία).

Οι οικονομικές συνέπειες των σεισμών σχετίζονται είτε με τις βλάβες στις κατασκευές είτε με τη διαφοροποίηση των συνθηκών διαβίωσης των πληγέντων. Στην πρώτη περίπτωση εντάσσονται οι επιπτώσεις που αφορούν απώλειες κατοικιών - εργασιακών χώρων ή γενικότερα μέρους της ακίνητης και κινητής (οικιακός εξοπλισμός, αυτοκίνητο) περιουσίας των σεισμοπλήκτων. Στη δεύτερη περίπτωση εντάσσονται οι επιπτώσεις από την αποδιοργάνωση της καθημερινής ζωής.

Ο σεισμός εκτός από τις άμεσες επιπτώσεις έχει ως επακόλουθα την ενεργοποίηση άλλων γεωλογικών φαινομένων όπως η ρευστοποίηση εδαφών, οι καταπτώσεις βράχων, οι εδαφικές διαρρήξεις, οι κατολισθήσεις και τα θαλάσσια κύματα βαρύτητας (τσουνάμι) με εξίσου σοβαρές επιπτώσεις.

Ο σχεδιασμός και η κατασκευή των κτιρίων αλλά και των άλλων τεχνικών έργων ώστε να αντιμετωπίζουν επαρκώς τον σεισμικό κίνδυνο παρέχοντας ασφάλεια στους χρήστες, αποτελεί τον πλέον σημαντικό και κρίσιμο παράγοντα αντισεισμικής προστασίας.

Για το σκοπό αυτό η Πολιτεία έχει θεσπίσει ένα κανονιστικό πλαίσιο υποχρεωτικής εφαρμογής, με βάση το οποίο σχεδιάζονται και κατασκευάζονται τα κτίρια και τα άλλα έργα υποδομής. Σε αυτό το κανονιστικό πλαίσιο προεξάρχοντα ρόλο έχει ο Εθνικός Αντισεισμικός Κανονισμός (ΕΑΚ), ο οποίος περιλαμβάνει τους κανόνες αντισεισμικού σχεδιασμού των δομημάτων που ικανοποιούν τρεις θεμελιώδεις απαιτήσεις: την αποφυγή της κατάρρευσης, τον περιορισμό των βλαβών και την διασφάλιση της λειτουργίας του δομήματος μετά το σεισμό.

Επιπρόσθετα, για την αντιμετώπιση του θέματος της αποτίμησης της φέρουσας ικανότητας υφιστάμενων δομημάτων και του καθορισμού κανόνων εφαρμογής για τον αντισεισμικό ανασχεδιασμό τους, καθώς και για τις ενδεχόμενες επεμβάσεις, επισκευές ή ενισχύσεις, ο Ο.Α.Σ.Π. έχει συντάξει και θεσμοθετήσει τον «Κανονισμό Επεμβάσεων σε Κτίρια από Οπλισμένο Σκυρόδεμα - ΚΑΝ.ΕΠΕ.» (ΦΕΚ 42/Β/20-01-2012, 1η Αναθεώρηση ΦΕΚ 2187/Β'/2013, 2η Αναθεώρηση ΦΕΚ 2984/Β'/2017).

Ειδικότερα για την αποκατάσταση πληγέντων από τον σεισμό κτιρίων, ισχύουν οι οικ. 4212/Β11/2-10-2013 (Β'2661) και 1455/ΣΤ8/20-02-2014 (Β'455) αποφάσεις του Υπουργείου Υποδομών και Μεταφορών, περί καθορισμού ελαχίστων υποχρεωτικών απαιτήσεων για τη σύνταξη μελετών αποκατάστασης κτιρίων από φέρουσα τοιχοποιία και οπλισμένο σκυρόδεμα αντίστοιχα και την έκδοση των σχετικών αδειών επισκευής.

Βασική παράμετρο του Εθνικού Αντισεισμικού Κανονισμού αποτελούν οι σεισμικές παράμετροι σχεδιασμού, με βάση τις οποίες σχεδιάζονται οι κατασκευές σε κάθε περιοχή. Οι σεισμικές παράμετροι σχεδιασμού των κατασκευών εξαρτώνται από τη σεισμική επικινδυνότητα κάθε περιοχής.

Σημειώνεται ότι, σύμφωνα με τον Ελληνικό Αντισεισμικό Κανονισμό (ΕΑΚ 2000 – ΥΑ Δ17α/141/3/ΦΝ275/15-12-1999 (ΦΕΚ 2184 Α), όπως έχει τροποποιηθεί και ισχύει) η χώρα υποδιαιρείται σε τρεις Ζώνες Σεισμικής Επικινδυνότητας I, II, III. Τα όρια των Ζωνών Σεισμικής Επικινδυνότητας καθορίζονται στον αντίστοιχο Χάρτη, ο οποίος αποτελεί αναπόσπαστο τμήμα του Αντισεισμικού Κανονισμού. Ο χάρτης αυτός προσδιορίζει τη σεισμική παράμετρο σχεδιασμού, δηλ. τη μέγιστη αναμενόμενη εδαφική επιτάχυνση (PGA), με βάση την οποία σχεδιάζονται οι κατασκευές σε κάθε περιοχή.

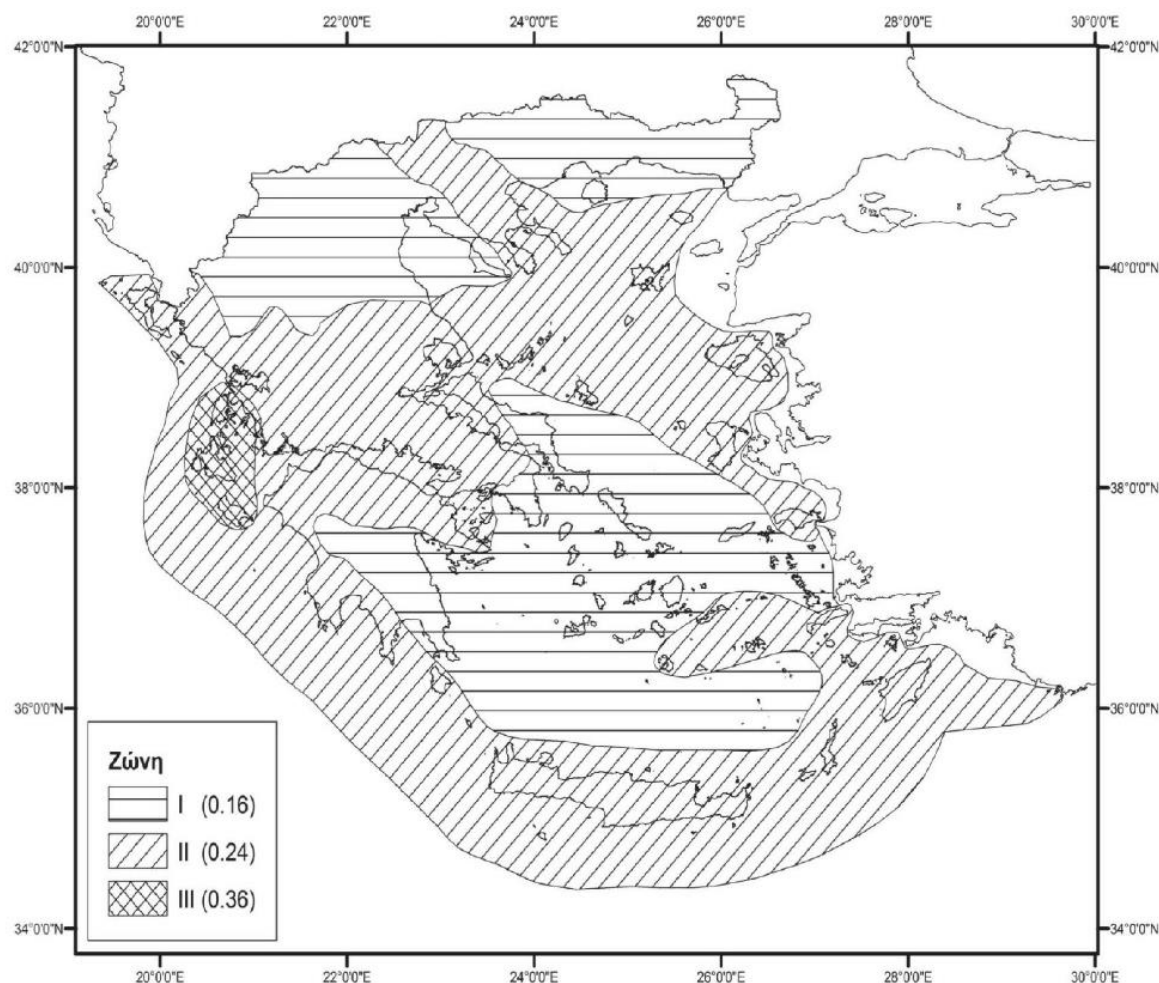

Εικόνα 1 Χάρτης Ζωνών Σεισμικής Επικινδυνότητας της Ελλάδας (ΥΑ Δ17α/115/9/ΦΝ275/7-8-2003, ΦΕΚ 1154 Β

Σύμφωνα με την τελευταία τροποποίηση του ανωτέρω Χάρτη (ΥΑ Δ17α/115/9/ΦΝ275/7-8-2003, ΦΕΚ 1154 Β) ο Ελληνικός χώρος κατανέμεται σε τρεις Ζώνες Σεισμικής Επικινδυνότητας με αντίστοιχες τιμές ενεργών εδαφικών επιταχύνσεων σχεδιασμού 0,16 g για την πρώτη ζώνη, 0,24 g για τη δεύτερη ζώνη και 0,36 g για την τρίτη ζώνη.

Η κατανομή των ζωνών αυτών παρουσιάζεται στο χάρτη της Εικόνα 1. Στον χάρτη της Εικόνα 9, παρουσιάζονται οι ζώνες σεισμικής επικινδυνότητας σε σχέση με τα όρια των Δήμων της χώρας, σύμφωνα με τα όσα προβλέπονται στην Υπουργική Απόφαση Δ17α/115/9/ΦΝ275/7-8-2003 (ΦΕΚ 1154 Β).

Με βάση την ΥΑ Δ17α/115/9/ΦΝ275/7-8-2003 (ΦΕΚ 1154 Β) ο Δήμος Μαλεβιζίου ανήκει στη Ζώνη II σεισμικής επικινδυνότητας με σεισμική παράμετρο σχεδιασμού PGA = 0,24 g.

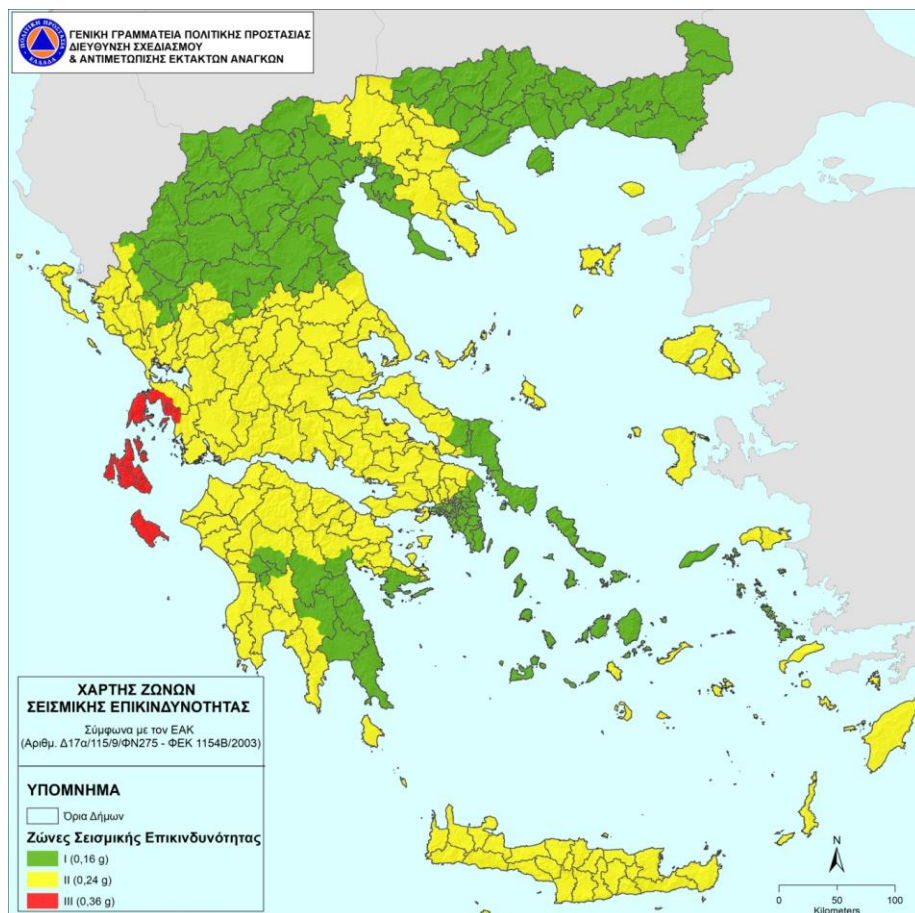

Εικόνα 2. Χάρτης ζωνών σεισμικής επικινδυνότητας σε σχέση με τα όρια των Δήμων της χώρας.

2.3.2 Κατάσταση

Οι σεισμοί είναι ένα φαινόμενο που εντάσσεται στην κατηγορία των φυσικών καταστροφών. Εκδηλώνονται συνήθως χωρίς σαφή προειδοποίηση, δεν μπορούν να αποτραπούν και παρά τη μικρή χρονική διάρκειά τους, μπορεί να προκαλέσουν μεγάλες υλικές ζημιές στις ανθρώπινες υποδομές με επακόλουθα σοβαρούς τραυματισμούς και απώλειες ανθρώπινων ζώων.

Επίσης, η εκδήλωση ενός σεισμού δύναται να προκαλέσει επαγόμενες φυσικές ή τεχνολογικές καταστροφές, όπως κατολισθητικά φαινόμενα, διαρροή επικίνδυνων υλικών, θαλάσσια κύματα βαρύτητας (τσουνάμι), κλπ.

Δεδομένης της αδυναμίας βραχυπρόθεσμης πρόγνωσης σεισμικών φαινομένων, η έγκαιρη προειδοποίηση γενικά δεν έχει εφαρμογή στην περίπτωση του σχεδιασμού αντιμετώπισης κινδύνων από την εκδήλωση σεισμών.

2.3.3 Παραδοχές

Η εκδήλωση σεισμών δύναται να προκαλέσει:

- Τραυματισμούς και απώλειες ανθρώπινων ζώων και αίσθημα ανασφάλειας του πολίτη.
- Καταστροφές στις υποδομές της χώρας.

- Άμεσες και έμμεσες οικονομικές απώλειες από καταστροφές στις περιουσίες των πολιτών, στον πρωτογενή τομέα (γεωργία, κτηνοτροφία), σε διάφορες υποδομές της χώρας (δίκτυα ηλεκτρισμού, τηλεπικοινωνιών κλπ.), καθώς και συνέπειες στον τουρισμό εν γένει.

2.3.4 Προϋποθέσεις

Προϋποθέσεις για την εφαρμογή του Γενικού Σχεδίου Αντιμετώπισης Εκτάκτων Αναγκών και Άμεσης/Βραχείας Διαχείρισης Συνεπειών από την Εκδήλωση Σεισμών και του παρόντος Σχεδίου του Δήμου Μαλεβιζίου είναι οι ακόλουθες:

- Η αποσαφήνιση των ρόλων και των αρμοδιοτήτων όλων των εμπλεκόμενων φορέων πολιτικής προστασίας σε τοπικό επίπεδο ανά δράση, με βάση το ισχύον θεσμικό πλαίσιο.
- Η αναθεώρηση - επικαιροποίηση - εναρμόνιση του σχεδιασμού των εμπλεκόμενων φορέων σύμφωνα με το Γενικό Σχέδιο και ειδικά των εμπλεκόμενων φορέων σε τοπικό επίπεδο με το παρόν Σχέδιο και η σύνταξη ή επικαιροποίηση των αντίστοιχων μνημονίων ενεργειών.
- Ο προσδιορισμός του ανθρώπινου δυναμικού και των μέσων που δύνανται να διατεθούν σε Κεντρικό, Τοπικό και Τοπικό επίπεδο για την αντιμετώπιση εκτάκτων αναγκών και την άμεση/βραχεία διαχείριση των συνεπειών από την εκδήλωση Σεισμών.
- Η εξασφάλιση ετοιμότητας όλων των επιχειρησιακά εμπλεκόμενων φορέων σε τοπικό επίπεδο σε κάθε στάδιο επιχειρήσεων
- Η διασφάλιση της επικοινωνίας μεταξύ όλων των εμπλεκόμενων φορέων σε τοπικό επίπεδο για την απρόσκοπτη ροή πληροφοριών.

2.3.5 Παράμετροι Σχεδιασμού

- Εκδήλωση σεισμού με συνέπειες στις υποδομές, στις κατοικίες, καθώς και στην υγεία των πολιτών.
- Εμπλοκή φορέων σε Κεντρικό, Περιφερειακό και Τοπικό επίπεδο.
- Αδυναμία άμεσης/βραχείας διαχείρισης των συνεπειών σε τοπικό επίπεδο.

2.4 Ιδέα Επιχειρήσεων

Στο πλαίσιο του Γενικού Σχεδίου καθώς και του παρόντος Σχεδίου δρομολογούνται οι ακόλουθες κύριες δράσεις:

- A. Δράσεις αυξημένης ετοιμότητας** εν όψει επαπειλούμενου κινδύνου για την εκδήλωση σεισμών
- B. Δράσεις αντιμετώπισης εκτάκτων αναγκών** και άμεσης/βραχείας διαχείρισης των συνεπειών από την εκδήλωση σεισμών.

Βασική αρχή εφαρμογής του Σχεδίου Αντιμετώπισης Εκτάκτων Αναγκών και Άμεσης / Βραχείας Διαχείρισης Συνεπειών από την Εκδήλωση σεισμών του Δήμου Μαλεβιζίου είναι η συνεργασία όλων των εμπλεκόμενων φορέων σε Κεντρικό, Περιφερειακό και Τοπικό επίπεδο και η συντονισμένη δράση τους, όπως αυτή καθορίζεται από το ισχύον θεσμικό πλαίσιο.

3 ΡΟΛΟΙ, ΑΡΜΟΔΙΟΤΗΤΕΣ ΚΑΙ ΚΥΡΙΕΣ ΔΡΑΣΕΙΣ ΤΟΥ ΔΗΜΟΥ ΜΑΛΕΒΙΖΙΟΥ, ΓΙΑ ΤΗΝ ΑΝΤΙΜΕΤΩΠΙΣΗ ΕΚΤΑΚΤΩΝ ΑΝΑΓΚΩΝ ΚΑΙ ΤΗΝ ΑΜΕΣΗ/ΒΡΑΧΕΙΑ ΔΙΑΧΕΙΡΙΣΗ ΤΩΝ ΣΥΝΕΠΕΙΩΝ ΑΠΟ ΤΗΝ ΕΚΔΗΛΩΣΗ ΣΕΙΣΜΩΝ

Οι Δήμοι, οι Περιφέρειες και οι Αποκεντρωμένες Διοικήσεις ως φορείς πολιτικής προστασίας (άρθ. 3 του Ν.3013/2002), μετά την εκδήλωση σεισμών κινητοποιούνται και δρομολογούν δράσεις εντός της χωρικής αρμοδιότητάς του, που αποβλέπουν στην εκπλήρωση του σκοπού της πολιτικής προστασίας, ο οποίος συνδέεται κατά κύριο λόγο με την προστασία της ζωής και της περιουσίας των πολιτών από καταστροφές και στη διαχείριση των συνεπειών τους σε υποδομές αρμοδιότητάς του.

Οι δράσεις πολιτικής προστασίας των ανωτέρω φορέων στην αντιμετώπιση εκτάκτων αναγκών και την άμεση/βραχεία διαχείριση των συνεπειών, θεσμικά απορρέουν κατά κύριο λόγο από το Ν.3013/2002 (όπως αυτός έχει τροποποιηθεί και ισχύει), καθώς και το νέο πλαίσιο της Αυτοδιοίκησης – Πρόγραμμα Καλλικράτης (Ν.3852/2010, όπως έχει τροποποιηθεί και ισχύει), σύμφωνα με τα οποία έχουν αποδοθεί στους Δήμους σημαντικές αρμοδιότητες για την πρόληψη, ετοιμότητα, αντιμετώπιση και αποκατάσταση των καταστροφών.

Είναι δεδομένο ότι το ανωτέρω θεσμικό πλαίσιο αποτελεί τη βάση για την υλοποίηση σειράς δράσεων, που δρομολογούνται από τους φορείς Τοπικής Αυτοδιοίκησης για την αντιμετώπιση κινδύνων από την εκδήλωση σεισμών, και δεν είναι περιοριστικό όσον αφορά το εύρος των δράσεων αυτών, οι οποίες δύνανται να διαφοροποιούνται σε κάθε συμβάν, ανάλογα με την ένταση και την έκταση της καταστροφής, το προσωπικό και τα μέσα που είναι άμεσα διαθέσιμα, τις ιδιαιτερότητες της περιοχής εκδήλωσής του (νησιωτικός χώρος, κλπ), τον αριθμό των πληγέντων, κλπ.

Στο πλαίσιο αυτό, στα Μέρη V, VI και VII του Γενικού Σχεδίου αναφέρονται οι αρμοδιότητες, οι κύριες δράσεις και τα μέτρα που δρομολογούνται από τους Δήμους, τις Περιφέρειες και της Αποκεντρωμένες Διοικήσεις της χώρας αντίστοιχα, βάσει του ισχύοντος θεσμικού πλαισίου, για την αντιμετώπιση κινδύνων από την εκδήλωση σεισμών.

3.1 Προληπτικά έργα του Δήμου Μαλεβιζίου

Όπως αναφέρεται στην παράγραφο 3.1 του Γενικού Σχεδίου, τα προληπτικά έργα των Δήμων που συμβάλλουν στην μείωση του κινδύνου εκδήλωσης σεισμών δεν αποτελούν αντικείμενο του Γενικού και του παρόντος Σχεδίου.

3.2 Προπαρασκευαστικές δράσεις του Δήμου Μαλεβιζίου

Τα προπαρασκευαστικά μέτρα και δράσεις πολιτικής προστασίας που συμβάλλουν στην ετοιμότητα του ανθρώπινου δυναμικού και των μέσων που διαθέτει ο Δήμος Μαλεβιζίου για την αντιμετώπιση εκτάκτων αναγκών και την άμεση/βραχεία διαχείριση συνεπειών από την εκδήλωση σεισμών, **δρομολογούνται με εντολή Δημάρχου** και προσδιορίζονται θεματικά στις παρακάτω δράσεις:

1. **Γραφείο Πολιτικής Προστασίας:** Ορισμός υπευθύνων του Γραφείου Πολιτικής Προστασίας του Δήμου Μαλεβιζίου.
Ο Δήμαρχος Μαλεβιζίου είναι υπεύθυνος για την έκδοση απόφασης ορισμού των υπευθύνων του Γραφείου Πολιτικής Προστασίας. Ως υπεύθυνος του Γραφείου Πολιτικής Προστασίας ορίζεται ο εκάστοτε Προϊστάμενος του Τμήματος Περιβάλλοντος και Πολιτικής Προστασίας της Δ/σης Τοπικής Οικονομικής Ανάπτυξης, Περιβάλλοντος και Πρασίνου. Για το Δήμο Μαλεβιζίου οι υπεύθυνοι έχουν οριστεί και παρουσιάζονται στο ΠΑΡΑΡΤΗΜΑ 1.
2. **Παρόν Σχέδιο «ΕΓΚΕΛΑΔΟΣ» Δήμου Μαλεβιζίου:** Σύνταξη ή επικαιροποίηση του παρόντος Σχεδίου, με βάση τις οδηγίες σχεδίασης του Γενικού Σχεδίου.
Κατόπιν εντολής του Δημάρχου για τη σύνταξη και συνεχή επικαιροποίηση του παρόντος Σχεδίου αρμόδια οργανική μονάδα είναι το Τμήμα Περιβάλλοντος και Πολιτικής Προστασίας της Δ/σης Τοπικής Οικονομικής Ανάπτυξης, Περιβάλλοντος και Πρασίνου και υπεύθυνος ο εκάστοτε υπεύθυνος του Γραφείου Πολιτικής Προστασίας του Δήμου Μαλεβιζίου. Η επικαιροποίηση του παρόντος Σχεδίου προτείνεται να γίνεται τουλάχιστον μία φορά το χρόνο με έλεγχο όλων των στοιχείων των εμπλεκόμενων υπαλλήλων, φορέων, υπηρεσιών, εξοπλισμού κλπ. που συμπεριλαμβάνονται στο παρόν Σχέδιο ενώ αναθεώρηση του Σχεδίου πραγματοποιείται όταν αυτό κρίνεται απαραίτητο. Αναλυτικά η αναθεώρηση και επικαιροποίηση του Σχεδίου περιγράφονται στο Κεφάλαιο 8 στην ενότητα Αναθεώρηση & Επικαιροποίηση Σχεδίου.
3. **Μνημόνια Ενεργειών:** Σύνταξη ή επικαιροποίηση των μνημονίων ενεργειών στα οποία προσδιορίζονται οι επιχειρησιακά υπεύθυνοι υπάλληλοι, ο ρόλος και οι δράσεις αυτών για την αντιμετώπιση εκτάκτων αναγκών εξαιτίας σεισμών:
 - α) Μνημόνιο Ενεργειών Δήμου Μαλεβιζίου για την Αντιμετώπιση Εκτάκτων Αναγκών και την Άμεση/Βραχεία Διαχείριση Συνεπειών από την Εκδήλωση Σεισμών, βάσει των δράσεων που προβλέπονται από το Γενικό Σχέδιο και το παρόν Σχέδιο (ΠΑΡΑΡΤΗΜΑ Β1),
 - β) Μνημόνιο Ενεργειών Δήμου Μαλεβιζίου για την οργανωμένη προληπτική απομάκρυνση πολιτών (ΠΑΡΑΡΤΗΜΑ Β2).
Κατόπιν εντολής του Δημάρχου για τη σύνταξη και συνεχή επικαιροποίηση των Μηνονίων Ενεργειών αρμόδια οργανική μονάδα είναι το Τμήμα Περιβάλλοντος και Πολιτικής Προστασίας της Δ/σης Τοπικής Οικονομικής Ανάπτυξης, Περιβάλλοντος και Πρασίνου και υπεύθυνος ο εκάστοτε υπεύθυνος του Γραφείου Πολιτικής Προστασίας του Δήμου Μαλεβιζίου ο οποίος και προβαίνει σε συνεργασία με τις εμπλεκόμενες υπηρεσίες του Δήμου για τη σύνταξη και συνεχή επικαιροποίηση των Μνημονίων Ενεργειών.
4. Στο πλαίσιο της σύνταξης και επικαιροποίησης των μνημονίων ενεργειών συντάσσεται **τηλεφωνικός κατάλογος** με τηλέφωνα και θέσεις των υπευθύνων του Δήμου και κοινοποιείται στην αρμόδια υπηρεσία του Π.Σ. και της ΕΛ.ΑΣ.

Για τη σύνταξη του τηλεφωνικού καταλόγου ο οποίος παρατίθεται στο ΠΑΡΑΡΤΗΜΑ Ι είναι υπεύθυνο το Γραφείο Πολιτικής Προστασίας.

5. **Κοινοποίηση του Σχεδίου:** Το παρόν Σχέδιο κοινοποιείται στην Πυροσβεστική Υπηρεσία Ηρακλείου, στην Αστυνομική Δ/νση Ηρακλείου, στο Αστυνομικό Τμήμα Μαλεβιζίου και στο Δημοτικό Λιμενικό Ταμείο Μαλεβιζίου καθώς και στη Δ/ση Πολιτικής Προστασίας Αποκεντρωμένης Κρήτης και Δ/νση Πολιτικής Προστασίας της Περιφέρειας Κρήτης. Ο πίνακας αποδεκτών δίνεται αναλυτικά στο ΠΑΡΑΡΤΗΜΑ VII.

Το Γραφείο Πολιτικής Προστασίας του Δήμου Μαλεβιζίου είναι υπεύθυνο για την κοινοποίηση του παρόντος Σχεδίου αμέσως μετά από κάθε νέα έκδοσή του.

6. **Καταγραφή των επιχειρησιακά διαθέσιμων πόρων** του Δήμου, που δύνανται να διατεθούν στην αντιμετώπιση εκτάκτων αναγκών και την άμεση/βραχεία διαχείριση των συνεπειών μετά την εκδήλωση σεισμών, στο πλαίσιο εφαρμογής του παρόντος Σχεδίου.

Το Γραφείο Πολιτικής Προστασίας σε συνεργασία με τις Τεχνικές Υπηρεσίες του Δήμου είναι υπεύθυνοι για την καταγραφή των επιχειρησιακά διαθέσιμων πόρων του Δήμου (ΠΑΡΑΡΤΗΜΑ ΙΒ) και προτείνεται να ελέγχεται και επικαιροποιείται τουλάχιστον μία φορά το χρόνο.

7. **Καταγραφή των μέσων και του ανθρώπινου δυναμικού των Τοπικών και Δημοτικών Κοινοτήτων**, που μπορούν να συμβάλλουν στην αντιμετώπιση εκτάκτων αναγκών και την άμεση/βραχεία διαχείριση των συνεπειών μετά την εκδήλωση σεισμών, και την κοινοποίησή τους στο Γραφείο Πολιτικής Προστασίας του Δήμου Μαλεβιζίου.

Η καταγραφή αυτή πραγματοποιείται με εντολή του Δημάρχου προς τους Προέδρους Τοπικών Κοινοτήτων και προτείνεται να επικαιροποιείται τουλάχιστον μία φορά το χρόνο. (ΠΑΡΑΡΤΗΜΑ Δ)

8. **Εξοπλισμός και Μέσα:** Έλεγχος καλής λειτουργίας και συντήρηση εξοπλισμού και μέσων που θα χρησιμοποιηθούν για την εφαρμογή του παρόντος Σχεδίου. Ο εξοπλισμός και τα μέσα του Δήμου Μαλεβιζίου παρατίθενται στο ΠΑΡΑΡΤΗΜΑ ΙΒ.

Ο έλεγχος και η συντήρηση του εξοπλισμού προτείνεται να πραγματοποιείται τουλάχιστον μία φορά το χρόνο κατόπιν εντολής του Δημάρχου. Αρμόδια οργανική μονάδα για τον έλεγχο και η συντήρηση του εξοπλισμού και των μέσων είναι το Τμήμα Διαχείρισης και Συντήρησης Οχημάτων της Δ/σης Καθαριότητας και Ανακύκλωσης και υπεύθυνος είναι ο εκάστοτε Προϊστάμενος του Τμήματος.

9. **Μνημόνια συνεργασίας με ιδιωτικούς φορείς:** Κατάρτιση μνημονίων συνεργασίας με ιδιωτικούς φορείς για την εξασφάλιση επιπλέον πόρων προς ενίσχυση του έργου του Δήμου στην εφαρμογή του Σχεδίου. Τα μνημόνια αυτά παρατίθενται στο ΠΑΡΑΡΤΗΜΑ Δ.

Το Γραφείο Πολιτικής Προστασίας του Δήμου Μαλεβιζίου κατόπιν εντολής Δημάρχου οφείλει να προβεί σε συνεργασία με τη Δ/ση Τεχνικών Υπηρεσιών

και τη Δ/ση Οικονομικών Υπηρεσιών του Δήμου στην κατάρτιση των μνημονίων συνεργασίας με ιδιωτικούς φορείς για την εξασφάλιση επιπλέον πόρων προς ενίσχυση του έργου τους στο πλαίσιο του παρόντος Σχεδίου καθώς και για την ανανέωσή τους με τη λήξη ισχύος τους.

10. **Επιτροπές καταγραφής ζημιών:** Σύσταση και συγκρότηση επιτροπών καταγραφής ζημιών του Δήμου Μαλεβιζίου για τη χορήγηση οικονομικής ενίσχυσης (προνοιακό επίδομα) σε όσους περιέρχονται σε κατάσταση ανάγκης συνεπεία πλημμυρικών φαινομένων.

Με εντολή Δημάρχου το Αυτοτελές Τμήμα Κοινωνικής Προστασίας, Παιδείας, Πολιτισμού Δήμου Μαλεβιζίου σε συνεργασία με τη Δ/ση Τεχνικών Υπηρεσιών & Πολεοδομίας του Δήμου και τη Δ/ση Οικονομικών Υπηρεσιών αναλαμβάνει τη σύσταση και συγκρότηση των επιτροπών αυτών. Με την απόφαση 2511/2019 έχει οριστεί η τριμελής επιτροπή για το Δήμο Μαλεβιζίου. Στο ΠΑΡΑΡΤΗΜΑ ΙΑ παρατίθεται η λίστα με τους υπαλλήλους που απαρτίζουν την επιτροπή αυτή.

11. **Τήρηση καταλόγου (μητρώου) υπαλλήλων που διαθέτουν τα κατάλληλα επαγγελματικά προσόντα** που θα χρησιμοποιηθούν για:

- α) τον άμεσο έλεγχο για τη διαπίστωση ζημιών των κτιρίων του Δήμου που στεγάζονται οι οργανικές μονάδες που εμπλέκονται στην εφαρμογή του παρόντος σχεδίου
- β) άμεσο οπτικό έλεγχο των Σχολικών Μονάδων
- γ) την υποστήριξη του έργου της Γενικής Διεύθυνσης Αποκατάστασης Επιπτώσεων Φυσικών Καταστροφών (Γ.Δ.Α.Ε.Φ.Κ.).

Το Γραφείο Πολιτικής Προστασίας του Δήμου σε συνεργασία με τις Τεχνικές Υπηρεσίες του Δήμου είναι υπεύθυνοι για την κατάρτιση και επικαιροποίηση του καταλόγου αυτού. Ο κατάλογος αυτός παρατίθεται στο ΠΑΡΑΡΤΗΜΑ ΙΑ.

12. **Τήρηση καταλόγου των ωφελούμενων του προγράμματος «Βοήθεια στο Σπίτι».**

Το Αυτοτελές Τμήμα Κοινωνικής Προστασίας, Παιδείας, Πολιτισμού Δήμου Μαλεβιζίου με εντολή Δημάρχου είναι υπεύθυνο για την τήρηση του καταλόγου αυτού. Προτείνεται η επικαιροποίηση του καταλόγου να γίνεται τουλάχιστον 1 φορά το χρόνο. Ο κατάλογος παρατίθεται στο ΠΑΡΑΡΤΗΜΑ Κ.

13. **Τήρηση αρχείου με τις Εθελοντικές Οργανώσεις** του Δήμου Μαλεβιζίου.

Το Γραφείο Πολιτικής Προστασίας του Δήμου είναι υπεύθυνο για την τήρηση του αρχείου αυτού (ΠΑΡΑΡΤΗΜΑ Γ)

14. **Προσεισμικός έλεγχος κτιρίων** αρμοδιότητάς του Δήμου Μαλεβιζίου, βάσει των κατευθυντήριων οδηγιών του Ο.Α.Σ.Π.

Η Δ/ση Τεχνικών Υπηρεσιών και Πολεοδομίας είναι αρμόδια για τη δρομολόγηση των δράσεων για το προσεισμικό έλεγχο κτιρίων.

15. **Χώροι προσωρινής εναπόθεσης φερτών υλικών και μπαζών:** Εκ των προτέρων προσδιορισμός των χώρων αυτών.

Ο προσδιορισμός των χώρων αυτών γίνεται από το Γραφείο Πολιτικής Προστασίας σε συνεργασία με τη Δ/ση Τεχνικών Υπηρεσιών & Πολεοδομίας του Δήμου Μαλεβιζίου. Ο χώρος εναπόθεσης φερτών υλικών και μπαζών μετά από την εκδήλωση σεισμών ορίζεται για το Δήμο Μαλεβιζίου στο ΠΑΡΑΡΤΗΜΑ Η1.

16. **Χώροι συγκέντρωσης πληθυσμού:** Προσδιορισμός ή επανέλεγχος και καταγραφή υπαίθριων χώρων συγκέντρωσης του πληθυσμού μετά από σεισμό.

Ο προσδιορισμός των χώρων αυτών γίνεται από το Γραφείο Πολιτικής Προστασίας σε συνεργασία με τη Δ/ση Τεχνικών Υπηρεσιών & Πολεοδομίας του Δήμου Μαλεβιζίου. Ο χώρος συγκέντρωσης πληθυσμών μετά από την εκδήλωση σεισμών ορίζεται για το Δήμο Μαλεβιζίου στο ΠΑΡΑΡΤΗΜΑ Η2.

17. **Πληροφόρηση/Ενημέρωση του κοινού και ευαισθητοποίηση των πολιτών** για τη λήψη μέτρων πρόληψης και αυτοπροστασίας από κινδύνους που προέρχονται από την εκδήλωση σεισμών με βάση τις κατευθυντήριες οδηγίες και το έντυπο υλικό που έχουν εκδοθεί από την ΓΓΠΠ.

Το Γραφείο Πολιτικής Προστασίας είναι υπεύθυνο για τη συνεχή πληροφόρηση και ευαισθητοποίηση των πολιτών του Δήμου Μαλεβιζίου. Η πληροφόρηση και ευαισθητοποίηση των πολιτών πραγματοποιείται σύμφωνα με τις οδηγίες της ΓΓΠΠ μέσω της ιστοσελίδας τα κοινωνικά δίκτυα και την εφαρμογή (Δημότης Μαλεβιζίου) του Δήμου Μαλεβιζίου καθώς και με δελτία Τύπου σε τοπικά Μέσα Ενημέρωσης. Για την ενημέρωση του κοινού συνδράμει το Αυτοτελές Γραφείο Επικοινωνίας και Δημοσίων Σχέσεων και το Αυτοτελές Τμήμα Τεχνολογίας, Πληροφορικής, Επικοινωνιών και Διαφάνειας.

18. **Οικονομικοί πόροι:** οδηγίες για την εξασφάλιση των οικονομικών πόρων δίνονται στο ΠΑΡΑΡΤΗΜΑ Ε.

Η Δ/ση Οικονομικών Υπηρεσιών του Δήμου Μαλεβιζίου είναι υπεύθυνη για την:

- **Μέριμνα** για την αποτελεσματική διενέργεια όλων των νόμιμων διαδικασιών που απαιτούνται για την προμήθεια υλικών , εξοπλισμού και υπηρεσιών του Δήμου Μαλεβιζίου.
- **Μέριμνα** για την εξασφάλιση των οικονομικών πόρων για την υλοποίηση των δράσεων που προβλέπονται στο παρόν σχέδιο (συντήρηση και λειτουργία μηχανημάτων και εξοπλισμού, μίσθωση μηχανημάτων, πρόσληψη εποχιακού προσωπικού, προμήθεια υλικών κλπ.).
- **Τήρηση αρχείου συμβάσεων** του Δήμου Μαλεβιζίου.

19. **Σύστημα επικοινωνίας και ροή πληροφοριών:** Έλεγχος της λειτουργίας του συστήματος επικοινωνίας και ροής πληροφοριών για τη διασφάλιση της ικανότητας απρόσκοπτης ανταλλαγής πληροφοριών μεταξύ των εμπλεκόμενων φορέων και της λήψης αποφάσεων.

Το Σύστημα επικοινωνίας και η ροή πληροφοριών αναλύεται στο Κεφάλαιο 5. Το Γραφείο Πολιτικής Προστασίας του Δήμου είναι υπεύθυνο για τον έλεγχο και τη διασφάλιση της λειτουργίας του.

20. **Εξασφάλιση επικοινωνίας** με το Κέντρο Επιχειρήσεων της Γενικής Γραμματείας Πολιτικής Προστασίας και των λοιπών εμπλεκόμενων φορέων σε τοπικό επίπεδο.

Το Γραφείο Πολιτικής Προστασίας του Δήμου είναι υπεύθυνο για την εξασφάλιση της επικοινωνίας.

21. **Προπαρασκευαστική σύγκληση του Συντονιστικού Τοπικού Οργάνου (ΣΤΟ):** με ευθύνη του Δημάρχου Μαλεβιζίου, σύμφωνα με τα προβλεπόμενα στην παράγραφο 3.3 του παρόντος Σχεδίου.

Σύγκληση του ΣΤΟ πρέπει να γίνεται κατόπιν εντολής Δημάρχου και με τη μέριμνα του Γραφείου Πολιτικής Προστασίας του Δήμου τουλάχιστον μία φορά το χρόνο. Αναλυτικά περιγράφεται η διαδικασία στην παράγραφο 3.3.

22. **Συμμετοχή στο Συντονιστικό Όργανο Πολιτικής Προστασίας της Περιφερειακής Ενότητας Ηρακλείου (ΣΟΠΠ):** Η συμμετοχή του Δήμου Μαλεβιζίου, εφόσον προσκληθεί, για την επίλυση ζητημάτων συνεργασίας μεταξύ των εμπλεκόμενων φορέων στην αντιμετώπιση εκτάκτων αναγκών λόγω εκδήλωσης σεισμών.

Το ΣΟΠΠ οργανώνεται από την Πολιτική Προστασία της Περιφέρειας Κρήτης και εφόσον προσκληθεί συμμετέχει ο Δήμαρχος Μαλεβιζίου.

23. **Άσκηση Πολιτικής Προστασίας:** Διενέργεια άσκησης Πολιτικής Προστασίας για την εκπαίδευση του προσωπικού και την αξιολόγηση της επιχειρησιακής ετοιμότητας των υπηρεσιών του Δήμου έναντι σεισμών, σύμφωνα με τις κατευθυντήριες οδηγίες της ΓΓΠΠ.

Αρμόδια οργανική μονάδα για το συντονισμό των ασκήσεων είναι το Γραφείο Πολιτικής Προστασίας ενώ για την εκτέλεση των ασκήσεων είναι όλες οι Οργανικές Μονάδες του Δήμου με υπεύθυνους τους εκάστοτε Προϊσταμένους. Σε επίπεδο Δήμου προτείνεται να πραγματοποιείται ετησίως. Αναλυτικές οδηγίες για την εκπαίδευση του προσωπικού δίνεται στην παράγραφο 8.1 ενώ για τη διενέργεια άσκησης στην παράγραφο 8.2.

Σημειώνεται ότι ο Αντιδήμαρχος συνδράμει το Δήμαρχο στο έργο του και παρακολουθεί την υλοποίηση των προπαρασκευαστικών δράσεων πολιτικής προστασίας του Δήμου Μαλεβιζίου σε συνεργασία με το Γραφείο Πολιτικής Προστασίας του Δήμου και τις λοιπές αρμόδιες οργανικές μονάδες του Δήμου.

3.3 Προπαρασκευαστική σύγκληση Συντονιστικού Τοπικού Οργάνου του Δήμου Μαλεβιζίου (Σ.Τ.Ο.) για την ετοιμότητα αντιμετώπισης κινδύνων από την εκδήλωση σεισμών

Στο πλαίσιο του συντονισμού και της επίβλεψης του έργου της πολιτικής προστασίας για την ετοιμότητα αντιμετώπισης κινδύνων από την εκδήλωση σεισμών εντός των διοικητικών

ορίων του Δήμου Μαλεβιζίου, κρίνεται απαραίτητο με ευθύνη του Δημάρχου Μαλεβιζίου να συγκαλείται το Συντονιστικό Τοπικό Όργανο Πολιτικής Προστασίας (ΣΤΟ) του Δήμου Μαλεβιζίου (ΠΑΡΑΡΤΗΜΑ 2) με σκοπό τον καλύτερο συντονισμό των φορέων που εμπλέκονται σε επίπεδο Δήμου σε δράσεις πολιτικής προστασίας για την αντιμετώπιση κινδύνων από την εκδήλωση σεισμών.

Ο Δήμαρχος δίνει εντολή προς το Γραφείο Πολιτικής Προστασίας του Δήμου για τη σύγκληση του Συντονιστικού Τοπικού Οργάνου (ΣΤΟ) στη φάση συνήθους ετοιμότητας. Το Συντονιστικό Τοπικό Όργανο (ΣΤΟ) συγκαλείται **σε ετήσια βάση τουλάχιστον** (κατά προτίμηση πριν τη χειμερινή περίοδο) ή αν υπάρξει ανάγκη (π.χ. τροποποίηση του παρόντος σχεδίου) ή και συχνότερα (για τις ανάγκες της αντιπυρικής περιόδου κλπ.).

Ο Δήμαρχος Μαλεβιζίου προεδρεύει του Συντονιστικού Τοπικού Οργάνου (ΣΤΟ) στη φάση συνήθους ετοιμότητας για την επίλυση ζητημάτων συνεργασίας μεταξύ των εμπλεκόμενων φορέων του παρόντος Σχεδίου, όπως επίσης και ζητημάτων που αφορούν τη συνεργασία με τις εθελοντικές οργανώσεις Πολιτικής Προστασίας.

Στις συνεδριάσεις του ΣΤΟ θα εξετάζονται θέματα σχετικά με:

- Την ετοιμότητα των υπηρεσιών του Δήμου Μαλεβιζίου που εμπλέκονται σε δράσεις πολιτικής προστασίας (συντήρηση εξοπλισμού και μηχανημάτων, ανάθεση και καταμερισμός αρμοδιοτήτων, εξουσιοδοτικές πράξεις, κλπ.).
- Τη διασφάλιση της επικοινωνίας μεταξύ όλων των εμπλεκόμενων υπηρεσιών και οργάνων σε επίπεδο Δήμου για την απρόσκοπτη ροή πληροφοριών (παράγραφος 3.2 δράση 19).
- Την ενημέρωση της οργανικής μονάδας Πολιτικής Προστασίας του Δήμου Μαλεβιζίου για τις δράσεις που αναλαμβάνουν οι λοιποί επιχειρησιακά εμπλεκόμενοι φορείς και υπηρεσίες σε επίπεδο Δήμου (Π.Σ., ΕΛ.ΑΣ., κλπ.) στο πλαίσιο αντιμετώπισης εκτάκτων αναγκών και άμεσης/βραχείας διαχείρισης των συνεπειών από την εκδήλωση σεισμών.
- Το συντονισμό δράσεων πολιτικής προστασίας των λοιπών φορέων (ΕΛ.ΑΣ., Π.Σ., ΕΚΑΒ, κλπ.) σε επίπεδο Δήμου για την αντιμετώπιση κινδύνων από την εκδήλωση σεισμών.
- Τις αρμοδιότητες του Δήμου Μαλεβιζίου στη συντήρηση και αποκατάσταση βλαβών στο οδικό δίκτυο εντός της επικράτειας του Δήμου Μαλεβιζίου, με έμφαση στο αγροτικό οδικό δίκτυο.
- Το σχεδιασμό υλοποίησης της δράσης της οργανωμένης απομάκρυνσης πολιτών, κατ' εφαρμογή του άρθρου 6, παρ. 5στ' του Ν.3013/2002 (όπως αυτό τροποποιήθηκε και ισχύει βάσει της παρ. 2 του άρθ. 18 του Ν 3613/2007 (ΦΕΚ 263 Α) και του άρθ. 108 του Ν.4249/2014 (ΦΕΚ 73 Α), σύμφωνα με τα αναφερόμενα στο Μέρος XI του Γενικού Σχεδίου και στο Κεφάλαιο 7 του παρόντος.

- Την αξιοποίηση των Εθελοντικών Οργανώσεων Πολιτικής Προστασίας (ΠΑΡΑΡΤΗΜΑ Γ) που δραστηριοποιούνται σε επίπεδο Δήμου σε δράσεις για την υποστήριξη του έργου του Δημάρχου στην αντιμετώπιση εκτάκτων αναγκών και την άμεση/βραχεία διαχείριση των συνεπειών από την εκδήλωση σεισμών,

καθώς και κάθε άλλο θέμα που κρίνεται απαραίτητο για την αντιμετώπιση κινδύνων που προέρχονται από την εκδήλωση σεισμών.

Στη συνέχεια, ο γραμματέας του ΣΤΟ διαβιβάζει τα **πρακτικά του ΣΤΟ** στο Γραφείο Πολιτικής Προστασίας του Δήμου Μαλεβιζίου, στους εκπροσωπούμενους στο ΣΤΟ φορείς, στη Δ/ση Πολιτικής Προστασίας της Περιφέρειας Κρήτης και στη Δ/ση Πολιτικής Προστασίας της Αποκεντρωμένης Διοίκησης Κρήτης για την ενημέρωση του Περιφερειάρχη Κρήτης και του Συντονιστή Αποκεντρωμένης Διοίκησης, αντίστοιχα, στο πλαίσιο της αμοιβαίας συνεργασίας και διαλειτουργικότητας μεταξύ των φορέων Τοπικής Αυτοδιοίκησης.

Ο Δήμαρχος ιεραρχεί και δρομολογεί, κατά το μέρος που τον αφορά, τα μέτρα, έργα και δράσεις που προτάθηκαν στο ανωτέρω Συντονιστικό Τοπικό Όργανο και κυρίως σε ότι αφορά την συντήρηση και αποκατάσταση βλαβών στο οδικό δίκτυο εντός της επικράτειας του Δήμου Μαλεβιζίου, με έμφαση στο αγροτικό οδικό δίκτυο κλπ.

Το Γραφείο Πολιτικής Προστασίας προχωρά στη διαμόρφωση του τελικού σχεδιασμού του Δήμου Μαλεβιζίου για πρόληψη και ετοιμότητα για την αντιμετώπιση κινδύνων που προέρχονται από την εκδήλωση σεισμών, σύμφωνα με τις υποδείξεις του Δημάρχου Μαλεβιζίου και με βάση τα μέτρα, έργα και δράσεις που προτάθηκαν στο ανωτέρω Συντονιστικό Τοπικό Όργανο.

Οι εκπροσωπούμενοι στο ΣΤΟ φορείς, βάσει των πρακτικών του Συντονιστικού Τοπικού Οργάνου (ΣΤΟ) του Δήμου Μαλεβιζίου, θα προχωρήσουν στη δρομολόγηση, κατά το μέρος που τους αφορά, των μέτρων, έργων και δράσεων που γνωστοποίησαν ότι θα υλοποιήσουν στο ανωτέρω Συντονιστικό Τοπικό Όργανο.

Ο Αντιδήμαρχος συνδράμει τον Δήμαρχο στο Συντονιστικό Τοπικό Όργανο (ΣΤΟ) και δύναται να τον αντικαθιστά, κατόπιν σχετικής εξουσιοδότησης από τον Δήμαρχο, σε περίπτωση κωλύματος ή απουσίας του.

3.4 Δράσεις αυξημένης ετοιμότητας του Δήμου Μαλεβιζίου εν όψει επαπειλούμενου κινδύνου για την εκδήλωση σεισμών

Δεδομένης της αδυναμίας βραχυπρόθεσμης πρόγνωσης σεισμικών φαινομένων, η έγκαιρη προειδοποίηση γενικά δεν έχει εφαρμογή στην περίπτωση του σχεδιασμού αντιμετώπισης κινδύνων από την εκδήλωση σεισμών.

Ωστόσο, ο **Γενικός Γραμματέας Πολιτικής Προστασίας** δύναται να θέσει το δυναμικό και τα μέσα πολιτικής προστασίας (όπως ορίζονται στο αρθ. 3 του Ν. 3013/2002) σε κατάσταση ετοιμότητας πολιτικής προστασίας εν όψει επαπειλούμενου κινδύνου (σύμφωνα με το αρθ. 2 του Ν. 3013/2002), λαμβάνοντας υπόψη τις γνωμοδοτήσεις – πορίσματα της Μόνιμης Ειδικής Επιστημονικής Επιτροπής Εκτίμησης Σεισμικής Επικινδυνότητας και Αξιολόγησης

Σεισμικού Κινδύνου του Ο.Α.Σ.Π. (Δ16γ/08/264/Γ/2014 - ΦΕΚ 2019 Β και ΔΝΣα/49717/Φ.50κ/2017 - ΦΕΚ 714 ΥΟΔΔ).

Ο **Δήμαρχος Μαλεβιζίου** αφού ενημερωθεί από το Γενικό Γραμματέα Πολιτικής Προστασίας:

1. **Προβαίνει σε άμεσο έλεγχο για την πορεία υλοποίησης των προπαρασκευαστικών δράσεων** που προβλέπονται στο Σχέδιο Αντιμετώπισης Εκτάκτων Αναγκών και Άμεσης/Βραχείας Διαχείρισης Συνεπειών από την Εκδήλωση Σεισμών του Δήμου Μαλεβιζίου.
2. **Δύναται κατά την κρίση του να συγκαλέσει το Συντονιστικό Τοπικό Όργανό (ΣΤΟ)** του Δήμου Μαλεβιζίου με εντολή προς το Γραφείο Πολιτικής Προστασίας.
3. **Εφόσον προσκληθεί, συμμετέχει στο Συντονιστικό Όργανο Πολιτικής Προστασίας της Περιφερειακής Ενότητας Ηρακλείου (ΣΟΠΠ).**

Ο Αντιδήμαρχος Πολιτικής Προστασίας συνδράμει τον Δήμαρχο στο έργο του και παρακολουθεί την υλοποίηση των μέτρων αυξημένης ετοιμότητας του Δήμου Μαλεβιζίου, σε συνεργασία με το Γραφείο Πολιτικής Προστασίας του Δήμου και τις λοιπές αρμόδιες οργανικές μονάδες του Δήμου.

Το Γραφείο Πολιτικής Προστασίας του Δήμου είναι υπεύθυνο για την επικαιροποίηση καταλόγου των άμεσα διαθέσιμων επιχειρησιακών μέσων που έχει ο Δήμος, καθώς και των μέσων που δύνανται να διατεθούν μέσω του μνημονίου συνεργασίας με ιδιωτικούς φορείς για την αντιμετώπιση εκτάκτων αναγκών και τη διαχείριση των συνεπειών λόγω σεισμών και ενημέρωση του Δημάρχου.

3.5 Δράσεις του Δήμου Μαλεβιζίου στην αντιμετώπιση εκτάκτων αναγκών μετά την εκδήλωση σεισμών

Άμεσα μετά την εκδήλωση σεισμού εντός των διοικητικών ορίων του Δήμου και την πρώτη ενημέρωσή του, ο Δήμαρχος Μαλεβιζίου, ως Αποκεντρωμένο Όργανο Πολιτικής Προστασίας, στα πλαίσια του θεσμικού του ρόλου για την αντιμετώπιση εκτάκτων αναγκών που μπορεί να προκύψουν από σεισμούς, επικοινωνεί με τις κατά τόπους αρμόδιες υπηρεσίες της ΕΛ.ΑΣ. και του Π.Σ., τους αρμόδιους Αντιδημάρχους, τους Προέδρους των Τοπικών Κοινοτήτων και τον πρόεδρο της οικείας Δ.Ε.Υ.Α., προκειμένου να εκτιμήσουν τις επιπτώσεις από την εκδήλωσή του σεισμού.

Ο Δήμαρχος Μαλεβιζίου, εκτιμώντας τις συνέπειες από την εκδήλωση σεισμών, όπως αυτές διαμορφώνονται από τις πληροφορίες που έχει συλλέξει ή από νεότερες πληροφορίες που ακολουθούν την εξέλιξη του καταστροφικού φαινομένου, συντονίζει και κινητοποιεί δια του Γραφείου Πολιτικής Προστασίας του Δήμου Μαλεβιζίου, το επιχειρησιακά εμπλεκόμενο δυναμικό και τα μέσα πολιτικής προστασίας του Δήμου, προκειμένου να δρομολογήσουν και να εκτελέσουν τις εξής δράσεις:

1. **Εξασφάλιση της επικοινωνίας** με τους λοιπούς επιχειρησιακά εμπλεκόμενους φορείς (Π.Σ., ΕΛ.ΑΣ, Ε.Κ.Α.Β., Τμήμα Πολιτικής Προστασίας της Περιφερειακής Ενότητας Ηρακλείου, Δ/ση Πολιτικής Προστασίας της Περιφέρειας Κρήτης, Δ/ση Πολιτικής Προστασίας της Αποκεντρωμένης Διοίκησης Κρήτης κλπ.).

Η άμεση επικοινωνία με τους εμπλεκόμενους φορείς πραγματοποιείται διαμέσου του Γραφείου Πολιτικής Προστασίας και το Δήμαρχο. Η επικοινωνία και η ροή πληροφοριών περιγράφεται στο Κεφάλαιο 5.

2. **Δημιουργία Τηλεφωνικού Κέντρου** Δήμου Μαλεβιζίου, σε συνεργασία με τις αρμόδιες εμπλεκόμενες υπηρεσίες του Δήμου.
Πραγματοποιείται με εντολή του Δημάρχου προς τον Γενικό Γραμματέα του Δήμου Μαλεβιζίου. Για το Δήμο Μαλεβιζίου έχει δημιουργηθεί Τηλεφωνικό Κέντρο **2813400601**.
3. **Λειτουργία Τηλεφωνικού Κέντρου** Δήμου Μαλεβιζίου:
 - καταγράφει **προβλήματα** που έχουν δημιουργηθεί από την εκδήλωση σεισμών (άρση εμποδίων πρόσβασης σε ιδιοκτησίες, κατολισθήσεις, διακοπή υδροδότησης κλπ) και τα προωθεί στις αρμόδιες υπηρεσίες του Δήμου Μαλεβιζίου.
 - καταγράφει **αιτήματα πολιτών** που θα χρειαστούν **άμεση προσωρινή διαμονή** και ενημερώνει τον Δήμαρχο και την Αυτοτελές Τμήμα Κοινωνικής Προστασίας, Παιδείας, Πολιτισμού Δήμου Μαλεβιζίου.
 - καταγράφει τα **αιτήματα πολιτών** που επιθυμούν τον **έλεγχο των κτιρίων** τους σε πρότυπο πίνακα (ΠΑΡΑΡΤΗΜΑ Λ) κατόπιν εντολής Δημάρχου σύμφωνα με τα οριζόμενα στην παρ. 3.4 του παρόντος, και εν συνεχεία τον διαβιβάζει στη Γενική Διεύθυνση Αποκατάστασης Επιπτώσεων Φυσικών Καταστροφών (Γ.Δ.Α.Ε.Φ.Κ.), ώστε κλιμάκια της Γενικής Διεύθυνσης να διενεργήσουν ελέγχους.
4. Γνωστοποίηση μέσω **ανακοινώσεων ή δελτίων τύπου** στα τοπικά μέσα ενημέρωσης και μέσα κοινωνικής δικτύωσης, για τη λειτουργία **Τηλεφωνικού Κέντρου** στο οποίο μπορούν να απευθύνονται οι πολίτες που οι ιδιοκτησίες τους έχουν πληγεί και χρειάζονται άμεση προσωρινή διαμονή ή για άμεση συνδρομή συνεργείων του Δήμου για την άρση εμποδίων πρόσβασης στις ιδιοκτησίες τους, την απομάκρυνση φερτών υλικών για την διευκόλυνση απορροής πλημμυρικών υδάτων, κλπ.,
Οι ανακοινώσεις και τα δελτία τύπου συντάσσονται από το Αυτοτελές Γραφείο Επικοινωνίας και Δημοσίων Σχέσεων του Δήμου Μαλεβιζίου κατόπιν εντολής του Γραφείου Πολιτικής Προστασίας, και δημοσιοποιούνται στα Μέσα Ενημέρωσης και τα Κοινωνικά Δίκτυα του Δήμου Μαλεβιζίου. Επιπλέον κατόπιν εντολής του Γραφείου Επικοινωνίας και Δημοσίων Σχέσεων ή του Γραφείου Πολιτικής Προστασίας, το Αυτοτελές Τμήμα Πληροφορικής και Διαφάνειας αναρτά τις ανακοινώσεις στην ιστοσελίδα του Δήμου και στην εφαρμογή του Δήμου (Δημότης Μαλεβιζίου). Η επικοινωνία και η ροή πληροφοριών περιγράφεται στο Κεφάλαιο 5.
5. **Συλλογή πληροφοριών** σχετικά με την επικρατούσα κατάσταση και τις επηρεαζόμενες περιοχές εντός των διοικητικών ορίων του Δήμου Μαλεβιζίου, σε συνεργασία με τις κατά τόπους υπηρεσίες της **ΕΛ.ΑΣ.**, του **Π.Σ.**, του **Λ.Σ.** και του **Ε.Κ.Α.Β.**, για την άμεση παροχή βοήθειας στους πληγέντες και την άμεση δρομολόγηση δράσεων πολιτικής προστασίας.

Η συνεχής επικοινωνία με τη Διεύθυνση Αστυνομίας Ηρακλείου, το Αστυνομικό Τμήμα Μαλεβιζίου και την Π.Υ Ηρακλείου για τη συλλογή περαιτέρω πληροφοριών που συνδέονται με τις επιπτώσεις των σεισμών πραγματοποιείται από το Γραφείο Πολιτικής Προστασίας κατόπιν εντολής Δημάρχου.

Η επικοινωνία με το παράρτημα του Ε.Κ.Α.Β. και λοιπές Υγειονομικές Μονάδες (Κέντρα Υγείας, Ιδιωτικά Νοσοκομεία κλπ.), για συλλογή πληροφοριών σχετικά με τραυματισμένους πολίτες από την εκδήλωση σεισμών πραγματοποιείται μέσω του Γραφείου Πολιτικής Προστασίας.

6. **Συλλογή πληροφοριών σχετικά με την εξέλιξη των επιχειρήσεων απεγκλωβισμού και διάσωσης** από την αρμόδια Πυροσβεστική Αρχή και **ενημέρωση του Δημάρχου**.
Η συλλογή πληροφοριών και η ενημέρωση προς το Δήμαρχο πραγματοποιείται από το Γραφείο Πολιτικής Προστασίας.
7. **Συλλογή πληροφοριών για τον αριθμό των πολιτών που θα χρειαστούν άμεση στέγαση** και ενημέρωση προς το Δήμαρχο.
Το Αυτοτελές Τμήμα Κοινωνικής Προστασίας, Παιδείας, Πολιτισμού Δήμου Μαλεβιζίου συλλέγει τις πληροφορίες σε συνεργασία με τα συνεργεία της Γ.Δ.Α.Ε.Φ.Κ. και των υπαλλήλων της Δ/σης Τεχνικών Υπηρεσιών και ενημερώνει το Δήμαρχο.
8. **Δρομολόγηση και συντονισμός δράσεων** για την άμεση υποστήριξη του έργου των λοιπών επιχειρησιακά εμπλεκόμενων φορέων (Π.Σ., ΕΛ.ΑΣ., κλπ) **στο έργο διάσωσης και απεγκλωβισμού με μέσα που διαθέτει ο Δήμος Μαλεβιζίου**.
Ο Δήμαρχος συντονίζει την άμεση υποστήριξη του έργου των λοιπών επιχειρησιακά εμπλεκόμενων φορέων (Π.Σ., ΕΛ.ΑΣ., κλπ.). Τα μέσα που διαθέτει ο Δήμος παρουσιάζονται στο ΠΑΡΑΡΤΗΜΑ ΙΒ.
9. Την έκτακτη **σύγκληση του ΣΤΟ** σε ασφαλή χώρο, εφόσον κρίνεται αναγκαίο για την υποβοήθηση του έργου του Δημάρχου σύμφωνα με την παράγραφο 3.6 του παρόντος (και σύμφωνα με τα οριζόμενα στο αρθ. 13, Ν.3013/2002).
Το ΣΤΟ συγκαλείται με μέριμνα του Γραφείου Πολιτικής Προστασίας μετά από εντολή του Δημάρχου.
10. **Ενεργοποίηση του μνημονίου ενεργειών** για περιπτώσεις εκτάκτων αναγκών που προέρχονται από την εκδήλωση σεισμών.
Η ενεργοποίηση πραγματοποιείται από το Γραφείο Πολιτικής Προστασίας.
11. **Ενημέρωση του Περιφερειάρχη Κρήτης και του αρμόδιου Αντιπεριφερειάρχη Ηρακλείου**, στο πλαίσιο συντονισμού και ιεράρχησης δράσεων πολιτικής προστασίας στην αντιμετώπιση εκτάκτων αναγκών και την άμεση/βραχεία διαχείριση των συνεπειών.
Η ενημέρωση του Περιφερειάρχη και Αντιπεριφερειάρχη πραγματοποιείται από το Δήμαρχο.

12. **Ενημέρωση του ΚΕΠΠ/ΕΣΚΕ** σχετικά με την εξέλιξη των δράσεων του Δήμου Μαλεβιζίου, για την αντιμετώπιση εκτάκτων αναγκών και τη διαχείριση των συνεπειών.

Η ενημέρωση πραγματοποιείται από το Γραφείο Πολιτικής Προστασίας.

13. **Άμεση ενημέρωση της Δ/σης Τεχνικών Υπηρεσιών και της Δ/σης Καθαριότητας** που εμπλέκονται σε αρχικό στάδιο, με στόχο την άμεση κινητοποίησή τους.

Η ενημέρωση γίνεται από το Γραφείο Πολιτικής Προστασίας.

14. **Άμεση συγκρότηση συνεργείων** από υπαλλήλους του Δήμου Μαλεβιζίου (Τεχνικές Υπηρεσίες, Υπηρεσίες Δόμησης, Πολεοδομία κλπ.), προκειμένου να μεταβούν εντός της πληγείσας περιοχής και να προβούν σε άμεσο οπτικό έλεγχο υποδομών και τεχνικών έργων αρμοδιότητάς τους για τη διαπίστωση ζημιών που προκλήθηκαν από πλημμύρες ή άλλα επαγόμενα των σεισμών φαινόμενα (κατολισθήσεις, κλπ.) και την εκτίμηση του δυναμικού και των μέσων που απαιτούνται για την άμεση αποκατάσταση της λειτουργίας αυτών.

Η συγκρότηση των συνεργείων και επιτροπών πραγματοποιείται από τις Τεχνικές Υπηρεσίες του Δήμου και συντονίζεται από το Γραφείο Πολιτικής Προστασίας κατόπιν εντολής Δημάρχου. Κατάλογος με υπαλλήλους του Δήμου που διαθέτουν τα προσόντα για τη διενέργεια οπτικού ελέγχου παρουσιάζεται στο ΠΑΡΑΡΤΗΜΑ ΙΑ.

15. **Τήρηση κατάστασης με τα διατιθέμενα μέσα και προσωπικό που με εντολή Δημάρχου** έχουν εμπλακεί για την αντιμετώπιση εκτάκτων αναγκών και τη διαχείριση των συνεπειών από την εκδήλωση σεισμών.

Η τήρηση της κατάστασης πραγματοποιείται από το Γραφείο Πολιτικής Προστασίας.

16. **Άμεσος οπτικός έλεγχος στα κτίρια του Δήμου που στεγάζονται οι οργανικές μονάδες** που εμπλέκονται στην εφαρμογή του παρόντος σχεδίου, για τη διαπίστωση ζημιών.

Πραγματοποιείται από τις Τεχνικές Υπηρεσίες του Δήμου Μαλεβιζίου οι οποίες και ενημερώνουν το Δήμαρχο. Κατάλογος με υπαλλήλους του Δήμου που διαθέτουν τα προσόντα για τη διενέργεια οπτικού ελέγχου παρουσιάζεται στο ΠΑΡΑΡΤΗΜΑ ΙΑ.

17. **Άμεσος οπτικός έλεγχος στις σχολικές μονάδες του Δήμου** για τη διαπίστωση ζημιών.

Πραγματοποιείται από τις Τεχνικές Υπηρεσίες του Δήμου Μαλεβιζίου οι οποίες και ενημερώνουν το Δήμαρχο. Κατάλογος με υπαλλήλους του Δήμου που διαθέτουν τα προσόντα για τη διενέργεια οπτικού ελέγχου παρουσιάζεται στο ΠΑΡΑΡΤΗΜΑ ΙΑ.

18. **Ενημέρωση της εταιρίας «Κτιριακές Υποδομές Α.Ε»**, ώστε να διενεργήσουν έλεγχο των Σχολικών Μονάδων, **εφόσον μετά τον άμεσο οπτικό έλεγχο των Σχολικών**

Μονάδων από τους υπαλλήλους του Δήμου, που διαθέτουν τα κατάλληλα επαγγελματικά προσόντα όταν προκύψει η σχετική ανάγκη.

Η ενημέρωση πραγματοποιείται από το Δήμαρχο.

19. **Άμεση άρση εμποδίων στο οδικό δίκτυο αρμοδιότητας του Δήμου Μαλεβιζίου**, για τη διευκόλυνση της κίνησης των οχημάτων των σωστικών συνεργείων προς και από την πληγείσα περιοχή, τις νοσοκομειακές μονάδες, κλπ.

Αρμόδια Υπηρεσία είναι η Δ/ση Τεχνικών Υπηρεσιών του Δήμου Μαλεβιζίου.

20. **Έλεγχος του δικτύου παροχής πόσιμου νερού** (υδραγωγείο, δίκτυο διανομής, κλπ.) από τους αρμόδιους φορείς ύδρευσης του Δήμου (Δ.Ε.Υ.Α.) του Δήμου Μαλεβιζίου και τη λήψη μέτρων για τη **διασφάλιση της ποιότητας του πόσιμου νερού** σύμφωνα με την Δ1δ/ΓΠοικ.20275/23-03-2020 - ΑΔΑ: ΩΣ27465ΦΥΟ-ΟΧ1 εγκύκλιο του Υπουργείου Υγείας.

Η Δ.Ε.Υ.Α. Μαλεβιζίου είναι υπεύθυνη για τη δράση αυτή ενώ ο Δήμος Μαλεβιζίου συνδράμει στο έργο της Δ.Ε.Υ.Α.Μ.

Επιπλέον, οι αρμόδιες υπηρεσίες του Δήμου Μαλεβιζίου σε συνεργασία με τη **Δ/ση Δημόσιας Υγείας της Περιφερειακής Ενότητας Ηρακλείου** προβαίνουν άμεσα σε υγειονομικό έλεγχο των συστημάτων ύδρευσης στις πληγείσες περιοχές, για τη διασφάλιση της ποιότητας του πόσιμου ύδατος. Σε περίπτωση που διαπιστωθούν φθορές ή βλάβες στο δίκτυο ύδρευσης αρμοδιότητάς τους, αυτές αντιμετωπίζονται άμεσα σύμφωνα και με τα προβλεπόμενα στην Δ1δ/ΓΠοικ.20275/23-03-2020 Εγκύκλιο του Υπουργείου Υγείας.

21. **Άμεσος καθαρισμός των εσχάρων των φρεατίων υδροσυλλογής και των λοιπών αντιπλημμυρικών έργων** από φερτά υλικά λόγω πλημμυρικών υδάτων που πιθανόν να έχουν προκληθεί λόγω των συνεπειών του σεισμού, προς αποκατάσταση της λειτουργικότητάς τους.

Τον καθαρισμό αναλαμβάνει η Δ.Ε.Υ.Α. του Δήμου Μαλεβιζίου σε συνεργασία με την Τεχνική Υπηρεσία του Δήμου.

22. Διασφάλιση σε **ασφαλείς χώρους** της λειτουργίας των υπηρεσιών του Δήμου Μαλεβιζίου, μετά την εκδήλωση του καταστροφικού φαινομένου.

Ασφαλείς χώροι θα ορισθούν από το Γραφείο Πολιτικής Προστασίας άμεσα μετά την αξιολόγηση της έκτασης του καταστροφικού φαινομένου.

23. **Συγκέντρωση των αιτημάτων ενεργοποίησης των μνημονίων συνεργασίας με ιδιωτικούς φορείς** που πραγματοποιούνται από τις οργανικές μονάδες του Δήμου, για την εξασφάλιση επιπλέον πόρων στην αντιμετώπιση εκτάκτων αναγκών, σύμφωνα με τα αναφερόμενα στο ΠΑΡΑΡΤΗΜΑ Ε.

Η συγκέντρωση των αιτημάτων πραγματοποιείται από τον Αντιδήμαρχο Πολιτικής Προστασίας. Κατόπιν ο Αντιδήμαρχος φροντίζει να μην εκτελούνται με απευθείας ανάθεση, εργασίες που αφορούν το ίδιο αντικείμενο, ώστε να μην θεωρείται ότι υπάρχει κατάτμηση έργου. Τα μνημόνια συνεργασίας παρατίθενται στο ΠΑΡΑΡΤΗΜΑ Δ.

24. **Ενεργοποίηση των μνημονίων συνεργασίας με ιδιωτικούς φορείς**, εφόσον συντρέχουν λόγοι, για την εξασφάλιση επιπλέον πόρων στην αντιμετώπιση εκτάκτων αναγκών και τη διαχείριση των συνεπειών την εκδήλωση σεισμών.

Πραγματοποιείται από το Γραφείο Πολιτικής Προστασίας κατόπιν εντολής Δημάρχου. Τα μνημόνια συνεργασίας παρατίθενται στο ΠΑΡΑΡΤΗΜΑ Δ.

25. Την **υποστήριξη του έργου της Γ.Δ.Α.Ε.Φ.Κ.** (Γενικής Διεύθυνσης Αποκατάστασης Επιπτώσεων Φυσικών Καταστροφών) της Γενικής Γραμματείας Υποδομών του Υπουργείου Υποδομών & Μεταφορών, στον έλεγχο των πληγέντων, από το σεισμό, κτιρίων.

Πιο συγκεκριμένα, οι αρμόδιες υπηρεσίες του Δήμου Μαλεβιζίου μετά την εκδήλωση σεισμών, εφόσον συντρέχουν λόγοι και σε συνεννόηση με την Γ.Δ.Α.Ε.Φ.Κ. της Γενικής Γραμματείας Υποδομών, λειτουργεί **τηλεφωνικό κέντρο**, το οποίο θα καταγράφει αιτήματα των πολιτών για έλεγχο των κτιρίων τους. Εν συνεχεία θα διαβιβάζει στην Γ.Δ.Α.Ε.Φ.Κ. τα ανωτέρω στοιχεία, υπό πίνακα (ΠΑΡΑΡΤΗΜΑ ΙΑ), ώστε η Γ.Δ.Α.Ε.Φ.Κ να μπορεί να προγραμματίσει τη διενέργεια των ελέγχων.

Επίσης, στο πλαίσιο υποστήριξης του έργου της Γ.Δ.Α.Ε.Φ.Κ. στον έλεγχο κτιρίων, ο Δήμος Μαλεβιζίου διαθέτει ασφαλή χώρο για τη φιλοξενία του κέντρου επιχειρήσεων της Γ.Δ.Α.Ε.Φ.Κ. με επαρκείς τηλεφωνικές συνδέσεις, διάθεση μέσων μετακίνησης των επιτροπών ελέγχου κτιρίων μετά την εκδήλωση σεισμών, κλπ..

Επιπλέον η Τεχνική Υπηρεσία του Δήμου Μαλεβιζίου υποστηρίζει το έργο της Γενικής Δ/σης Αποκατάστασης Επιπτώσεων Φυσικών Καταστροφών (ΓΔΑΕΦΚ) της Γενικής Γραμματείας Υποδομών στον έλεγχο κτιρίων.

26. Υποβολή αιτήματος προς τον Περιφερειάρχη Κρήτης ή τον Συντονιστή της Αποκεντρωμένης Διοίκησης Κρήτης για την κήρυξη του Δήμου ή περιοχών αυτού σε **κατάσταση έκτακτης ανάγκης Πολιτικής Προστασίας**.

Η υποβολή αιτήματος πραγματοποιείται από το Δήμαρχο.

27. **Έκδοση απόφασης διακοπής μαθημάτων**, λόγων εκτάκτων συνθηκών εντός των διοικητικών ορίων του Δήμου (αρθ. 94 παρ. 4.27 του Ν.3852/2010) σε συνεργασία με την οικεία Περιφερειακή Διεύθυνση Πρωτοβάθμιας και Δευτεροβάθμιας Εκπαίδευσης και τον Περιφερειάρχη Κρήτης.

Η απόφαση εκδίδεται από το Δήμαρχο κατόπιν συνεργασίας με την Περιφερειακή Διεύθυνση Πρωτοβάθμιας και Δευτεροβάθμιας Εκπαίδευσης και τον Περιφερειάρχη Κρήτης.

28. Συνδρομή στους Διευθυντές σχολικών μονάδων Α/θμιας και Β/θμιας Εκπαίδευσης, μετά την εκδήλωση σεισμών πλησίον ή εντός των σχολικών μονάδων, για την **ασφαλή αποχώρηση των μαθητών** από το σχολικό συγκρότημα και την εν συνεχεία παραλαβή των μαθητών με ασφάλεια από τους γονείς ή τους κηδεμόνες τους.

Η δράση αυτή πραγματοποιείται από την Τεχνική Υπηρεσία ή τα αρμόδια συνεργεία του Δήμου κατόπιν εντολής Δημάρχου και σε συνεργασία με τους Διευθυντές σχολικών μονάδων.

29. Τη λήψη απόφασης για την **οργανωμένη - προληπτική απομάκρυνση πολιτών**.
Η απόφαση και ο συντονισμός της εκτέλεσης της απόφασης πραγματοποιείται από το Δήμαρχο (ΠΑΡΑΡΤΗΜΑ Β2).
30. Ενεργοποίηση του μνημονίου ενεργειών για την **οργανωμένη προληπτική απομάκρυνση πολιτών** (εφόσον επιβάλλεται από την υφιστάμενη κατάσταση) μετά από σχετική εντολή του Δημάρχου.
Πραγματοποιείται από το Γραφείο Πολιτικής Προστασίας.
31. Την υποβολή αιτήματος για **συνδρομή με υλικά και μέσα** προς ενίσχυση του έργου του Δήμου Μαλεβιζίου από **όμορους Δήμους, την Περιφέρεια Κρήτης, Αποκεντρωμένη Διοίκηση ή το ΚΕΠΠ**.
Το αίτημα υποβάλλεται από το Γραφείο Πολιτικής Προστασίας κατόπιν εντολής Δημάρχου.
32. Την υποβολή αιτήματος για **συνδρομή με υλικά και μέσα** προς ενίσχυση του έργου του Δήμου Μαλεβιζίου για την εφαρμογή του παρόντος Σχεδίου, **από τη Δ/ση Πολιτικής Προστασίας της Περιφέρειας Κρήτης**. Ειδικότερα, όταν το αίτημα συνδρομής αφορά **φορείς της κεντρικής διοίκησης** (Υπουργείο Εθνικής Άμυνας, Υπουργείο Υγείας, κλπ), αυτό δρομολογείται **δια του ΚΕΠΠ/ΕΣΚΕ**.
Το αίτημα για συνδρομή από την οικεία Περιφέρεια ή από όμορους Δήμους ή άλλους φορείς (Ενοπλες Δυνάμεις, κλπ) υποβάλλεται μέσω του ΚΕΠΠ/ΕΣΚΕ από το Δήμαρχο.
33. **Άμεση επικοινωνία με τον Αντιπεριφερειάρχη της Π.Ε. Ηρακλείου**, στις περιπτώσεις που ο Αντιπεριφερειάρχης συντονίζει και εποπτεύει τη διάθεση προσωπικού και μέσων των αρμόδιων υπηρεσιών της Περιφέρειας, οι οποίες λειτουργούν στα όρια της Περιφερειακής τους Ενότητας.
Η επικοινωνία πραγματοποιείται από το Δήμαρχο.
34. Την **ενημέρωση κοινού** για δράσεις πολιτικής προστασίας που δρομολογούνται από το Δήμο για την αντιμετώπιση εκτάκτων αναγκών και την άμεση/βραχεία διαχείριση των συνεπειών, καθώς και για τη λήψη μέτρων αυτοπροστασίας.
Η ενημέρωση κοινού για αυτή τη δράση πραγματοποιείται από το Δήμαρχο και το Γραφείο Πολιτικής Προστασίας σε συνεργασία με το Αυτοτελές Γραφείο Επικοινωνίας και Δημοσίων Σχέσεων.
35. Την **ενημέρωση του Συντονιστή Αποκεντρωμένης Διοίκησης Κρήτης**, στο πλαίσιο συντονισμού και ιεράρχησης δράσεων πολιτικής προστασίας στην αντιμετώπιση εκτάκτων αναγκών και την άμεση/βραχεία διαχείριση των συνεπειών.
Η ενημέρωση πραγματοποιείται από το Δήμαρχο ή από το Γραφείο Πολιτικής Προστασίας κατόπιν εντολής Δημάρχου.

36. Την ενεργοποίηση **εθελοντικών οργανώσεων** πολιτικής προστασίας που δραστηριοποιούνται στο Δήμο για υποστηρικτικές δράσεις στο έργο του Δήμου Μαλεβιζίου.

Πραγματοποιείται από το Γραφείο Πολιτικής Προστασίας κατόπιν εντολής Δημάρχου. Οι σχετικές εθελοντικές οργανώσεις του Δήμου Μαλεβιζίου παρουσιάζονται στο ΠΑΡΑΡΤΗΜΑ Γ.

37. **Παραμονή, μερική αποκλιμάκωση ή ολική αποκλιμάκωση των πόρων** που έχουν διατεθεί για τη διαχείριση της κατάστασης.

Με εντολή Δημάρχου πραγματοποιείται από το Γραφείο Πολιτικής Προστασίας η ενημέρωση για την παραμονή, μερική ή ολική αποκλιμάκωση των πόρων.

38. Μέριμνα για την **εξασφάλιση των οικονομικών πόρων** για την υλοποίηση των δράσεων που προβλέπονται στον αντίστοιχο σχεδιασμό των εμπλεκόμενων υπηρεσιακών μονάδων του Δήμου, σύμφωνα με το παρόν σχέδιο.

Η Δ/ση Οικονομικών Υπηρεσιών του Δήμου Μαλεβιζίου μεριμνά για την εξασφάλιση των οικονομικών πόρων που απαιτούνται για την υποστήριξη των δράσεων. Σχετικές κατευθύνσεις παρουσιάζονται στο ΠΑΡΑΡΤΗΜΑ Ε.

39. Μέριμνα για την **έκδοση όλων των διοικητικών πράξεων** που απαιτούνται για τη λειτουργία των εμπλεκόμενων επιχειρησιακών μονάδων του Δήμου.

Οι Διοικητικές Υπηρεσίες του Δήμου μεριμνούν για την έκδοση των διοικητικών πράξεων.

40. **Συνδρομή προσωπικού και μέσων του Δήμου Μαλεβιζίου σε όμορους Δήμους όταν βρίσκονται σε ανάγκη** μετά από σχετική συνεννόηση με τους αρμόδιους Δημάρχους.

Πραγματοποιείται κατόπιν εντολής Δημάρχου. Οι κατάλογοι παρατίθενται στο ΠΑΡΑΡΤΗΜΑ ΙΑ και ΠΑΡΑΡΤΗΜΑ ΙΒ.

41. Ό,τι άλλο κρίνεται απαραίτητο για την αντιμετώπιση εκτάκτων αναγκών λόγω εκδήλωσης σεισμών, στο πλαίσιο των αρμοδιοτήτων τους.

Το έργο του Δημάρχου στην αντιμετώπιση εκτάκτων αναγκών και την άμεση/βραχεία διαχείριση των συνεπειών υποστηρίζεται από το Γραφείο Πολιτικής Προστασίας του Δήμου Μαλεβιζίου, το οποίο με εντολή Δημάρχου συντονίζει το έργο της διάθεσης του απαραίτητου δυναμικού και μέσων εντός των ορίων του οικείου Δήμου.

Ο **Αντιδήμαρχος** θεμάτων Πολιτικής Προστασίας συνδράμει το Δήμαρχο στο έργο του συντονισμού δράσεων και διάθεσης του απαραίτητου δυναμικού και μέσων, εντός των ορίων του Δήμου, για την αντιμετώπιση εκτάκτων αναγκών και τη διαχείριση των συνεπειών. Παρακολουθεί την υλοποίηση των δράσεων του Δήμου Μαλεβιζίου στην αντιμετώπιση κινδύνων λόγω σεισμών, σε συνεργασία με το Γραφείο Πολιτικής Προστασίας του Δήμου και τις λοιπές αρμόδιες οργανικές μονάδες του Δήμου.

Οι **Πρόεδροι των Τοπικών Κοινοτήτων** Δήμου Μαλεβιζίου ενημερώνουν το Δήμαρχο για την επικρατούσα κατάσταση στην περιοχή αρμοδιότητάς τους (κατολισθήσεις, καταρρεύσεις κτιρίων, εγκλωβισμοί κλπ), επικουρούν το έργο του Δημάρχου στην περίπτωση που αποφασιστεί το μέτρο της οργανωμένης απομάκρυνσης πολιτών και συμμετέχουν στο ΣΤΟ, εάν κληθούν.

3.6 Δράσεις του Δήμου Μαλεβιζίου στην άμεση/βραχεία διαχείριση συνεπειών μετά την εκδήλωση σεισμών

Στη φάση αυτή δρομολογούνται περαιτέρω δράσεις αρωγής στους πληγέντες, γίνεται εκτίμηση ζημιών και λαμβάνονται οι αποφάσεις για την άμεση/βραχεία αποκατάσταση των καταστροφών.

Στο πλαίσιο του παρόντος Σχεδίου, η άμεση/βραχεία διαχείριση συνεπειών από το Δήμο Μαλεβιζίου συνδέεται με τις εξής δράσεις:

1. **Συλλογή πληροφοριών και ενημέρωση του Δημάρχου** για το συνολικό αριθμό των πολιτών, οι κατοικίες των οποίων έχουν καταρρεύσει, πλημμυρίσει ή υποστεί σοβαρές ζημιές.

Το Γραφείο Πολιτικής Προστασίας είναι υπεύθυνο για τη δράση αυτή.

2. **Παροχή βοήθειας στους πληγέντες - προσωρινή διαμονή των πολιτών** που λόγω καταστροφής η παραμονή στις κατοικίες τους έχει καταστεί αδύνατη - σε συνεργασία με την Περιφέρεια Κρήτης.

Ο Δήμαρχος ενημερώνεται από το Γραφείο Πολιτικής Προστασίας και τους υπόλοιπους εμπλεκόμενους φορείς και είναι υπεύθυνος για την τελική εκτίμηση του αριθμού των πολιτών στην περιοχή ευθύνης του Δήμου Μαλεβιζίου, για τους οποίους θα πρέπει να εξασφαλιστούν άμεσα καταλύματα, με βάση τις πληροφορίες σχετικά με τον αριθμό των κατοικιών που έχουν καταρρεύσει ή υποστεί σοβαρές ζημιές στην περιοχή ευθύνης τους. Ο Δήμαρχος ενημερώνει τον Περιφερειάρχη Κρήτης και το Γενικού Γραμματέα Αποκεντρωμένης Διοίκησης Κρήτης για τον εν λόγω εκτιμώμενο αριθμό.

3. **Εύρεση καταλυμάτων για τους πολίτες του Δήμου**, οι κατοικίες των οποίων έχουν καταρρεύσει, πλημμυρίσει ή υποστεί σοβαρές ζημιές, σε συνεργασία με τη Δ/ση Πολιτικής Προστασίας της Περιφέρειας Κρήτης.

Το Γραφείο Πολιτικής Προστασίας είναι υπεύθυνο να βρει καταλύματα για τους πολίτες του Δήμου (ΠΑΡΑΡΤΗΜΑ Η2 και ΠΑΡΑΡΤΗΜΑ Ζ).

4. **Οργάνωση χώρων για την υποδοχή και διαβίωση των πληγέντων** μετά από την εκδήλωση σεισμών (χώροι καταφυγής πληθυσμού και οργάνωσης καταυλισμών), εφόσον τούτο αποφασιστεί από το Δήμαρχο λόγω των πλεονεκτημάτων που μπορεί να διαθέτει ο Δήμος για την υλοποίηση της δράσης αυτής (ΠΑΡΑΡΤΗΜΑ Η2).

Την οργάνωση των καταυλισμών πραγματοποιεί το Γραφείο Πολιτικής Προστασίας.

5. **Διενέργεια ελέγχου λειτουργίας των βασικών δικτύων υποδομής και προετοιμασίας των προκαθορισμένων χώρων** για την υποδοχή και διαβίωση των πληγέντων.

Πραγματοποιείται από το Γραφείο Πολιτικής Προστασίας.

6. **Μίσθωση καταλυμάτων για την προσωρινή στέγαση πολιτών** σύμφωνα με τις διαδικασίες που περιγράφονται στο ΠΑΡΑΡΤΗΜΑ Ε, εφόσον κριθεί απαραίτητο.

Η Δ/ση Οικονομικών Υπηρεσιών διενεργεί με εντολή του Δημάρχου τις διαδικασίες μίσθωσης καταλυμάτων. Ο κατάλογος των ξενοδοχείων παρατίθεται στο ΠΑΡΑΡΤΗΜΑ Ζ.

7. **Συγκρότηση επιτροπών για την καταγραφή και εκτίμηση ζημιών σε κατοικίες**, προκειμένου να χορηγηθούν οι προβλεπόμενες οικονομικές ενισχύσεις για την κάλυψη των πρώτων αναγκών των πληγέντων, για επισκευές κύριας οικίας ή αντικατάσταση οικοσκευής (ΚΥΑ 33862/6-05-2019 - ΦΕΚ 1669 Β).

Η συγκρότηση και αποστολή των επιτροπών καθώς και η καταγραφή και εκτίμηση ζημιών πραγματοποιείται από το Αυτοτελές Τμήμα Κοινωνικής Προστασίας, Παιδείας, Πολιτισμού Δήμου Μαλεβιζίου κατόπιν εντολής Δημάρχου και σε συνεργασία με τη Δ/ση Τεχνικών Υπηρεσιών και τη Δ/ση Οικονομικών Υπηρεσιών. Με την απόφαση 2511/2019 έχει οριστεί η τριμελής επιτροπή για το Δήμο Μαλεβιζίου. Στο ΠΑΡΑΡΤΗΜΑ ΙΑ παρατίθεται η λίστα με τους υπαλλήλους που απαρτίζουν την επιτροπή αυτή.

8. **Συντονισμός δράσεων και διάθεσης του απαραίτητου δυναμικού και μέσων**, εντός των ορίων του Δήμου Μαλεβιζίου, για την άμεση/βραχεία διαχείριση συνεπειών λόγω σεισμών, σύμφωνα με το άρθρο 13 του Ν. 3013/2002.

Ο συντονισμός πραγματοποιείται από το Δήμαρχο.

9. **Κινητοποίηση των αρμόδιων Υπηρεσιών για άμεσο έλεγχο και αποκατάσταση της λειτουργίας υποδομών αρμοδιότητάς τους.**

Με εντολή του Δημάρχου, κινητοποιούνται από το Γραφείο Πολιτικής Προστασίας η Δ/ση Τεχνικών Υπηρεσιών, η Δ/ση Καθαριότητας και Ανακύκλωσης καθώς και όλες οι αρμόδιες υπηρεσίες του Δήμου και η Δ.Ε.Υ.Α.Μ. του Δήμου Μαλεβιζίου.

10. Περαιτέρω **αποκατάσταση βατότητας των αποκλεισμένων οδών** αρμοδιότητας του Δήμου Μαλεβιζίου με την απομάκρυνση φερτών υλικών, πλημμυρικών υδάτων και μπαζών από το οδόστρωμα και αποκατάσταση της οδικής κυκλοφορίας αρμοδιότητας του Δήμου Μαλεβιζίου.

Για τις οδούς αρμοδιότητας Δήμου Μαλεβιζίου αρμόδια υπηρεσία είναι η Δ/ση Τεχνικών Υπηρεσιών του Δήμου Μαλεβιζίου.

11. **Προσωρινή αποθήκευση, μεταφόρτωση, ανάκτηση και διάθεση των ανωτέρω φερτών υλικών και μπαζών**, σύμφωνα με την κείμενη νομοθεσία διαχείρισης μη επικίνδυνων στερεών αποβλήτων.

Αρμόδια για τις οδούς, που είναι υπεύθυνος ο Δήμος Μαλεβιζίου, είναι η Δ/ση Τεχνικών Υπηρεσιών του Δήμου. Ο χώρος απόθεσης παρατίθεται στο ΠΑΡΑΡΤΗΜΑ Η1.

12. Περαιτέρω **αποκατάσταση βλαβών στο δίκτυο ύδρευσης και αποχέτευσης**, εφόσον συντρέχουν λόγοι.
Η αποστολή συνεργείων για άμεσο έλεγχο και αποκατάσταση της λειτουργίας τυχόν βλαβών πραγματοποιείται απ τη Δ.Ε.Υ.Α. του Δήμου Μαλεβιζίου.
13. Περαιτέρω **καθαρισμός των εσχάρων των φρεατίων υδροσυλλογής** στις οδούς αρμοδιότητάς του Δήμου Μαλεβιζίου και **καθαρισμός λοιπών αντιπλημμυρικών έργων** αρμοδιότητάς του από φερτά υλικά λόγω των πλημμυρικών υδάτων ή καταστροφών που έχουν προκληθεί από το σεισμό, προς αποκατάσταση της λειτουργικότητάς τους.
Τον καθαρισμό αναλαμβάνει η Δ.Ε.Υ.Α.Μ. του Δήμου Μαλεβιζίου σε συνεργασία με την Τεχνική Υπηρεσία του Δήμου και ανάλογα με το ποιός είναι ο φορέας υλοποίησης και συντήρησης των έργων.
14. Περαιτέρω υποστήριξη του έργου των συνεργείων **αποκατάστασης βλαβών δικτύων παροχής κοινής ωφέλειας** (ΔΕΔΔΗΕ, κλπ.) με μέσα που διαθέτει ο Δήμος, εφόσον συντρέχουν λόγοι.
Τα μέσα που διαθέτει ο Δήμος παρουσιάζονται στο ΠΑΡΑΡΤΗΜΑ ΙΒ ενώ η δράση αυτή πραγματοποιείται σε συνεργασία της Τεχνικής Υπηρεσίας με τους εμπλεκόμενους φορείς.
15. Επεμβάσεις για την **άρση των επικινδυνότητων**, την κατεδάφιση των επικινδύνως ετοιμόρροπων κτιρίων και την απομάκρυνση των ερειπίων.
Για τη δράση αυτή ενεργοποιείται ο αρμόδιος μηχανισμός της Τεχνικής Υπηρεσίας του Δήμου Μαλεβιζίου.
16. Περαιτέρω **έλεγχος υποδομών και τεχνικών έργων αρμοδιότητας** του Δήμου, καθώς και **έλεγχος καλής λειτουργίας αντιπλημμυρικών έργων** τα οποία βρίσκονται εντός της πληγείσας περιοχής, για τη διαπίστωση ζημιών.
Πραγματοποιείται από τα συνεργεία των Τεχνικών Υπηρεσιών του Δήμου κατόπιν εντολής Δημάρχου.
17. **Έλεγχος των λιμενικών υποδομών** αρμοδιότητάς του Δήμου Μαλεβιζίου και των πιθανών μεταβολών της μορφολογίας του πυθμένα του λιμανιού σε συνεργασία με τις κατά τόπους αρμόδιες λιμενικές αρχές.
Η Δ/ση Τεχνικών Υπηρεσιών και Πολεοδομίας είναι αρμόδια για τον έλεγχο σε συνεργασία με το Δημοτικό Λιμενικό Ταμείο Μαλεβιζίου.
18. **Παραμονή, μερική αποκλιμάκωση ή ολική αποκλιμάκωση των πόρων** που έχουν διατεθεί για τη διαχείριση της κατάστασης.

Με εντολή Δημάρχου πραγματοποιείται από το Γραφείο Πολιτικής Προστασίας η ενημέρωση για την παραμονή, μερική ή ολική αποκλιμάκωση των πόρων.

19. Αποστολή στην Περιφέρεια **καταλόγου των αυτοψιών των πληγέντων κτιρίων** για την υποβολή αιτήματος οριοθέτησης της πληγείσας περιοχής και χορήγησης στεγαστικής συνδρομής.

Το Γραφείο Πολιτικής Προστασίας σε συνεργασία με το Αυτοτελές Τμήμα Κοινωνικής Προστασίας, Παιδείας, Πολιτισμού Δήμου Μαλεβιζίου είναι υπεύθυνοι να στείλουν τον κατάλογο των αυτοψιών των πληγέντων κτιρίων που έχει καταγράψει η επιτροπή καταγραφής ζημιών του Δήμου Μαλεβιζίου.

20. Υποβολή αιτήματος προς τον Περιφερειάρχη Κρήτης ή τον Συντονιστή της Αποκεντρωμένης Διοίκησης Κρήτης για κήρυξη των πληγέντων περιοχών από σεισμό του Δήμου (Τοπικές Κοινότητες, Δημοτικά Διαμερίσματα) **σε Κατάσταση Έκτακτης Ανάγκης Πολιτικής Προστασίας**, σύμφωνα με τις κατευθυντήριες οδηγίες της ΓΓΠΠ (2300/29-03-2016 έγγραφο της Δ/σης Σχεδιασμού & Αντιμετώπισης Εκτάκτων Αναγκών της ΓΓΠΠ - ΑΔΑ: ΩΜΣΚ465ΦΘΕ-7ΒΞ).

Η υποβολή αιτήματος πραγματοποιείται από το Δήμαρχο.

21. Υποβολή αιτήματος προς τον Γενικό Γραμματέα Πολιτικής Προστασίας για την **ενεργοποίηση του Μνημονίου Συνεργασίας μεταξύ της Ελληνικής Αρχής Γεωλογικών και Μεταλλευτικών Ερευνών (Ε.Α.Γ.Μ.Ε.) και της ΓΓΠΠ**, σε περιπτώσεις συντελεσθέντος ή εν εξελίξει καταστροφικού φαινομένου γεωλογικής αιτιολογίας (κατολισθήσεις, εδαφικές υποχωρήσεις, καθιζήσεις), σύμφωνα με τα 4927/5-07-2016 και 6044/25-08-2016 έγγραφα της Δ/σης Σχεδιασμού & Αντιμετώπισης Εκτάκτων Αναγκών της ΓΓΠΠ.

Η υποβολή αιτήματος πραγματοποιείται από το Γραφείο Πολιτικής Προστασίας κατόπιν εντολής Δημάρχου.

22. Περαιτέρω ενημέρωση του **Συντονιστή Αποκεντρωμένης Διοίκησης Κρήτης**, στο πλαίσιο συντονισμού και ιεράρχησης δράσεων πολιτικής προστασίας στην αντιμετώπιση εκτάκτων αναγκών και την άμεση/βραχεία διαχείριση των συνεπειών.

Η ενημέρωση πραγματοποιείται από το Δήμαρχο ή από το Γραφείο Πολιτικής Προστασίας κατόπιν εντολής Δημάρχου.

42. Περαιτέρω ενημέρωση του **ΚΕΠΠ/ΕΣΚΕ** σχετικά με την εξέλιξη των δράσεων του Δήμου Μαλεβιζίου, για την αντιμετώπιση εκτάκτων αναγκών και τη διαχείριση των συνεπειών.

Η ενημέρωση πραγματοποιείται από το Γραφείο Πολιτικής Προστασίας.

23. Συνεχή γνωστοποίηση για τη **λειτουργία τηλεφωνικής γραμμής** μέσω ανακοινώσεων ή δελτίων τύπου στα τοπικά μέσα ενημέρωσης και μέσα κοινωνικής δικτύωσης, στην οποία μπορούν να απευθύνονται οι πολίτες που οι ιδιοκτησίες τους έχουν πληγεί και χρειάζονται άμεσα προσωρινή διαμονή.

Οι ανακοινώσεις και τα δελτία τύπου συντάσσονται από το Γραφείο Πολιτικής Προστασίας και το Αυτοτελές Γραφείο Επικοινωνίας και Δημοσίων Σχέσεων του Δήμου Μαλεβιζίου, το οποίο και δημοσιοποιεί απευθείας στα Μέσα Ενημέρωσης και τα Κοινωνικά Δίκτυα του Δήμου Μαλεβιζίου. Επιπλέον κατόπιν εντολής του Γραφείου Επικοινωνίας και Δημοσίων Σχέσεων, το Αυτοτελές Τμήμα Πληροφορικής και Διαφάνειας αναρτά τις ανακοινώσεις στην ιστοσελίδα του Δήμου και στην εφαρμογή του Δήμου (Δημότης Μαλεβιζίου). Η επικοινωνία και η ροή πληροφοριών περιγράφεται στο Κεφάλαιο 5.

24. Λειτουργία Τηλεφωνικού Κέντρου:

- Καταγράφει και γνωστοποιεί στις αρμόδιες υπηρεσίες του Δήμου αιτήματα πολιτών για ζημιές που έχει υποστεί η οικοσκευή τους από την εκδήλωση σεισμών
- Παρέχει πληροφορίες σχετικές με τις διαδικασίες, τα δικαιολογητικά κλπ. που χρειάζονται ώστε να λάβουν οι πολίτες οικονομική ενίσχυση (προνοιακό επίδομα).

25. Περαιτέρω ενεργοποίηση εθελοντικών οργανώσεων πολιτικής προστασίας που δραστηριοποιούνται στο Δήμο για υποστηρικτικές δράσεις στο έργο του Δήμου.

Η ενεργοποίηση πραγματοποιείται από το Γραφείο Πολιτικής Προστασίας. Για το Δήμο Μαλεβιζίου οι σχετικές εθελοντικές οργανώσεις δίνονται στο ΠΑΡΑΡΤΗΜΑ Γ.

26. Επιστροφή των πολιτών που απομακρύνθηκαν προληπτικά από την πληγείσα περιοχή όπου διαβιούν, εφόσον χρειάζονται μεταφορά.

Πραγματοποιείται με εντολή Δημάρχου προς τους Γραφείο Πολιτικής Προστασίας.

27. Μέριμνα για την εξασφάλιση των οικονομικών πόρων για την υλοποίηση των δράσεων που προβλέπονται στον αντίστοιχο σχεδιασμό των εμπλεκόμενων υπηρεσιακών μονάδων του Δήμου, σύμφωνα με το παρόν σχέδιο.

Η Δ/ση Οικονομικών Υπηρεσιών του Δήμου Μαλεβιζίου μεριμνούν για την εξασφάλιση των οικονομικών πόρων που απαιτούνται για την υποστήριξη των δράσεων.

28. Αποστολή αιτήματος στη Δ/ση Οικονομικής και Αναπτυξιακής Πολιτικής / Τμήμα Επιχορηγήσεων Τ.Α. του Υπουργείου Εσωτερικών για χορήγηση οικονομικής ενίσχυσης σε όσους περιήλθαν σε κατάσταση ανάγκης συνεπεία σεισμών.

Η αποστολή αιτήματος πραγματοποιείται από το Αυτοτελές Τμήμα Κοινωνικής Προστασίας, Παιδείας, Πολιτισμού Δήμου Μαλεβιζίου του Δήμου Μαλεβιζίου.

29. Μέριμνα για την έκδοση όλων των διοικητικών πράξεων που απαιτούνται για τη λειτουργία των εμπλεκόμενων επιχειρησιακών μονάδων του Δήμου.

Η Δ/ση Διοικητικών Υπηρεσιών του Δήμου μεριμνούν για την έκδοση των διοικητικών πράξεων.

30. Περαιτέρω **ενεργοποίηση των μνημονίων συνεργασίας** με ιδιωτικούς φορείς (εφόσον συντρέχουν λόγοι) για την εξασφάλιση επιπλέον πόρων για την άμεση/βραχεία διαχείριση συνεπειών λόγω σεισμών.

Πραγματοποιείται από το Γραφείο Πολιτικής Προστασίας κατόπιν εντολής Δημάρχου. Τα μνημόνια συνεργασίας παρατίθενται στο ΠΑΡΑΡΤΗΜΑ Δ.

31. Ό,τι άλλο κρίνεται απαραίτητο για την άμεση/βραχεία διαχείριση των συνεπειών από την εκδήλωση σεισμών, στο πλαίσιο των αρμοδιοτήτων του.

Το έργο του Δημάρχου στην αντιμετώπιση εκτάκτων αναγκών και την άμεση/βραχεία διαχείριση των συνεπειών υποστηρίζεται από το Γραφείο Πολιτικής Προστασίας του Δήμου, το οποίο με εντολή Δημάρχου συντονίζει το έργο της διάθεσης του απαραίτητου δυναμικού και μέσων εντός των ορίων του Δήμου Μαλεβιζίου.

Ο Αντιδήμαρχος θεμάτων Πολιτικής Προστασίας **συνδράμει** το Δήμαρχο στο έργο του συντονισμού δράσεων και διάθεσης του απαραίτητου δυναμικού και μέσων, εντός των ορίων του Δήμου, για την αντιμετώπιση εκτάκτων αναγκών και τη διαχείριση των συνεπειών. **Παρακολουθεί** την υλοποίηση των δράσεων του Δήμου Μαλεβιζίου στην αντιμετώπιση κινδύνων λόγω σεισμών, σε συνεργασία με το Γραφείο Πολιτικής Προστασίας του Δήμου και τις λοιπές αρμόδιες οργανικές μονάδες του Δήμου.

Οι Πρόεδροι των Τοπικών Κοινοτήτων λαμβάνουν μέτρα για την άμεση αποκατάσταση των ζημιών επείγοντος χαρακτήρα στα δίκτυα ύδρευσης και αποχέτευσης και σε εξαιρετικές περιπτώσεις αναθέτουν την εκτέλεση των εργασιών αποκατάστασης ζημιών μικρής κλίμακας, εάν από την καθυστέρηση αποκατάστασης δημιουργείται άμεσος κίνδυνος για την επαρκή υδροδότηση της τοπικής κοινότητας, ενημερώνοντας εγγράφως για το λόγο αυτόν τον αρμόδιο Αντιδήμαρχο ή τον Πρόεδρο της Δ.Ε.Υ.Α.Μ. Επιπλέον ενημερώνουν το Δήμαρχο για πρόσθετες ανάγκες που έχουν προκύψει σε τοπικό επίπεδο.

Διευκρινίζεται ότι στις δράσεις άμεσης/βραχείας αποκατάστασης των συνεπειών από την εκδήλωση σεισμών (συμπεριλαμβανομένων και τυχόν επαγόμενων τους φαινομένων, όπως κατολισθήσεις κλπ.) **περιλαμβάνονται οι κατεπείγουσες απλές τεχνικές εργασίες**, που δεν απαιτούν μελέτη, ή **οι υπηρεσίες που πρέπει να υλοποιηθούν κατά τη διάρκεια ή αμέσως μετά** την εκδήλωση των φαινομένων, όπως είναι η άρση των επικινδυνοτήτων, η άρση καταπτώσεων και εμποδίων στο οδικό δίκτυο κ.ο.κ.

Η εν συνεχεία μεσοπρόθεσμη και μακροπρόθεσμη ολοκλήρωση της αποκατάστασης ζημιών και άρσης κινδύνων που οφείλονται στην εκδήλωση σεισμών με καταστροφικές συνέπειες, τα συναφή επείγουσας αποκατάστασης απαραίτητα έργα στην πληγείσα περιοχή, για τα οποία έχει συνταχθεί τεχνική έκθεση άρσης επικινδυνότητας του αρμόδιου φορέα ή υπηρεσίας, **δεν αποτελούν αντικείμενο του παρόντος σχεδίου**, δεν συμπεριλαμβάνονται σε αυτό και δρομολογούνται από τους κατά περίπτωση αρμόδιους φορείς λειτουργίας και συντήρησης έργων και υποδομών.

Νοείται ότι η **περαιτέρω μεσοπρόθεσμη και μακροπρόθεσμη διαχείριση των συνεπειών**, που έχει ως αντικείμενο τη λεπτομερή καταγραφή της έκτασης των ζημιών, τη χορήγηση δανείων και ενισχύσεων σε πληγέντες, κλπ., **δρομολογείται από ειδικότερες νομοθεσίες, καθώς και κυβερνητικές αποφάσεις**, όπου αυτό κρίνεται απαραίτητο.

3.7 Σύγκληση Συντονιστικού Τοπικού Οργάνου του Δήμου Μαλεβιζίου (Σ.Τ.Ο.) μετά την εκδήλωση σεισμών, για την αντιμετώπιση εκτάκτων αναγκών και την άμεση/βραχεία διαχείριση των συνεπειών

Μετά την εκδήλωση σεισμών, ο Δήμαρχος Μαλεβιζίου δύναται προς υποβοήθηση του έργου του **να συγκαλέσει το Συντονιστικό Τοπικό Όργανο (ΣΤΟ) του Δήμου Μαλεβιζίου σε ασφαλή χώρο** με σκοπό τον καλύτερο συντονισμό των φορέων που εμπλέκονται σε επίπεδο Δήμου σε δράσεις πολιτικής προστασίας για την αντιμετώπιση εκτάκτων αναγκών και την άμεση/βραχεία διαχείριση των συνεπειών.

Ειδικότερα, στο ανωτέρω ΣΤΟ του Δήμου Μαλεβιζίου κρίνεται σκόπιμο να εξετάζονται πρωτίστως θέματα σχετικά με τα εξής:

- Την παροχή στοιχείων από όλους τους αρμόδιους συμμετέχοντες φορείς για την πορεία εξέλιξης του καταστροφικού φαινομένου καθώς και τις συνέπειές του, κατά το μέρος που τους αφορά και εμπλέκονται.
- Την αμοιβαία ενημέρωση για τη διαθεσιμότητα δυναμικού και μέσων των φορέων που εκπροσωπούνται σ' αυτό για την υλοποίηση των δράσεων και μέτρων πολιτικής προστασίας για την αντιμετώπιση εκτάκτων αναγκών και την άμεση/βραχεία διαχείριση των συνεπειών.
- Τη διάθεση προσωπικού και σε επίπεδο Δήμου Μαλεβιζίου, με βάση τις ανάγκες, όπως αυτές καταγράφονται και ιεραρχούνται από τους συμμετέχοντες στο ΣΤΟ.
- Τη συνδρομή των συμμετεχόντων φορέων στο ΣΤΟ, εφόσον αποφασιστεί από το Δήμαρχο Μαλεβιζίου η εφαρμογή του μέτρου της οργανωμένης προληπτικής απομάκρυνσης πολιτών από εξελισσόμενη ή επικείμενη καταστροφή, σύμφωνα με τα αναφερόμενα στο Κεφάλαιο 7 του παρόντος Σχεδίου.
- Τη συνδρομή των συμμετεχόντων φορέων στο ΣΤΟ στην παροχή βοήθειας στους πληγέντες.
- Ζητήματα που συνδέονται με προσωρινή διαμονή των πολιτών που λόγω της καταστροφής η παραμονή στις κατοικίες τους έχει καταστεί αδύνατη.
- Την ενεργοποίηση εθελοντικών οργανώσεων πολιτικής προστασίας που δραστηριοποιούνται στο Δήμο Μαλεβιζίου για υποστηρικτικές δράσεις στο έργο του.
- Ζητήματα που συνδέονται με την επικοινωνία και τη ροή πληροφοριών μεταξύ των εμπλεκόμενων φορέων.
- Ό,τι άλλο κρίνεται απαραίτητο για την αντιμετώπιση εκτάκτων αναγκών και την άμεση/βραχεία διαχείριση των συνεπειών από την εκδήλωση σεισμών.

Επίσης, σε περιπτώσεις όπου από το σεισμό **πλήττονται εκτάσεις με εγγειοβελτιωτικά έργα** ενός των ορίων ευθύνης του Δήμου, στο ανωτέρω ΣΤΟ είναι σκόπιμο να κληθούν να συμμετάσχουν και εκπρόσωποι των αρμόδιων για την λειτουργία και συντήρησή τους Οργανισμών Εγγείων Βελτιώσεων (ΟΕΒ), προκειμένου να ενημερώσουν σχετικά με την καλή λειτουργία των εγγειοβελτιωτικών έργων αρμοδιότητάς τους (αποστράγγιση του

πλεονάζοντος αρδευτικού (επιφανειακού και εδαφικού) νερού, η παροχέτευση πλημμυρικών ροών, αποκατάσταση βλαβών στο αγροτικό οδικό δίκτυο αρμοδιότητάς τους, κλπ.).

Στο ΣΤΟ δύναται να κληθεί ο πρόεδρος της Ένωσης Ξενοδόχων Μαλεβιζίου ή αν δεν υφίσταται Ένωση Ξενοδόχων οποιοσδήποτε εκπρόσωπος των ξενοδόχων του Δήμου Μαλεβιζίου, για την **άμεση εύρεση καταλυμάτων για την προσωρινή διαμονή των πολιτών**, που λόγω καταστροφής η παραμονή τους στις κατοικίες τους έχει καταστεί αδύνατη.

Επισημαίνεται ότι μετά την έκδοση της Υπουργικής Απόφασης ρύθμισης λειτουργίας των Συντονιστικών Οργάνων Πολιτικής Προστασίας (Σ.Ο.Π.Π.) των Περιφερειακών Ενοτήτων των Περιφερειών της Χώρας, η Δ/ση Σχεδιασμού και Αντιμετώπισης Εκτάκτων Αναγκών της ΓΓΠΠ, με στόχο τη δημιουργία ενός ολοκληρωμένου και διαλειτουργικού κανονιστικού πλαισίου δράσης όλων των συντονιστικών οργάνων πολιτικής προστασίας τόσο σε επίπεδο Περιφέρειας όσο και σε επίπεδο Δήμου, συνέταξε **υπόδειγμα Κανονισμού Λειτουργίας των Συντονιστικών Τοπικών Οργάνων Πολιτικής Προστασίας των Δήμων της Χώρας (ΣΤΟ)**, προκειμένου να χρησιμοποιηθεί ως πρότυπο για τη σύνταξη των Κανονισμών Λειτουργίας των Συντονιστικών Τοπικών Οργάνων των Δήμων.

Στο πλαίσιο αυτό η ΓΓΠΠ εξέδωσε το 9032/14-12-2016 έγγραφό της, με το οποίο καλούσε τους Δημάρχους όπως με σχετική εντολή τους προς τα οικεία Γραφεία Πολιτικής Προστασίας, να συντάξουν τους Κανονισμούς Λειτουργίας των οικείων Συντονιστικών Τοπικών Οργάνων, σύμφωνα με το ανωτέρω υπόδειγμα, λαμβάνοντας υπόψη τις αποφάσεις συγκρότησης των αντίστοιχων ΣΤΟ, καθώς και τις τοπικές ιδιαιτερότητες (νησιωτικότητα, κλπ).

Περισσότερα για το ΣΤΟ Δήμου Μαλεβιζίου και τον κανονισμό λειτουργίας του (Αρ.πρωτ.:9365 13-06-2018) δίνονται στο ΠΑΡΑΡΤΗΜΑ 2.

4 ΣΥΣΤΗΜΑ ΚΙΝΗΤΟΠΟΙΗΣΗΣ ΠΟΛΙΤΙΚΗΣ ΠΡΟΣΤΑΣΙΑΣ ΔΗΜΟΥ ΜΑΛΕΒΙΖΙΟΥ

Στο παρόν Σχέδιο οι κύριοι αρμόδιοι για δράσεις Πολιτικής Προστασίας για το Δήμο Μαλεβιζίου είναι:

- Δήμαρχος Δήμου Μαλεβιζίου
- Αντιδήμαρχος Πολιτικής Προστασίας Δήμου Μαλεβιζίου
- Γραφείο Πολιτικής Προστασίας Δήμου Μαλεβιζίου
- Συντονιστικό Τοπικό Όργανο (ΣΤΟ) Δήμου Μαλεβιζίου
- Γραμματέας ΣΤΟ του Δήμου Μαλεβιζίου
- Τεχνικές Υπηρεσίες Δήμου Μαλεβιζίου
- Οικονομικές Υπηρεσίες Δήμου Μαλεβιζίου
- Διοικητικές Υπηρεσίες του Δήμου Μαλεβιζίου
- Υπηρεσίες Πρόνοιας Δήμου Μαλεβιζίου: Αυτοτελές Τμήμα Κοινωνικής Προστασίας, Παιδείας, Πολιτισμού Δήμου Μαλεβιζίου
- Τηλεφωνικό Κέντρο Δήμου Μαλεβιζίου
- Πρόεδροι Τοπικών/Δημοτικών Κοινοτήτων του Δήμου Μαλεβιζίου
- Δημόσια Επιχείρηση Ύδρευσης και Αποχέτευσης Δήμου Μαλεβιζίου (Δ.Ε.Υ.Α.Μ.)

- ΕΛ.ΑΣ.: Αστυνομικό Τμήμα Δήμου Μαλεβιζίου
- Π.Σ.: ο Δήμος Μαλεβιζίου υπάγεται απευθείας στο Π.Σ. Ηρακλείου
- Λ.Σ. – ΕΛ.ΑΚΤ.: Δημοτικό Λιμενικό Ταμείο Μαλεβιζίου
- Ε.Κ.Α.Β. του Δήμου Μαλεβιζίου

Ως υπεύθυνοι των εμπλεκόμενων αρμόδιων μονάδων για τις δράσεις Πολιτικής Προστασίας ορίζονται οι εκάστοτε Προϊστάμενοι των αρμόδιων Τμημάτων και οι Διευθυντές ή Αναπληρωτές διευθυντές των αρμόδιων Διευθύνσεων ή Πρόεδροι των αρμόδιων επιχειρήσεων, οργανισμών ή φορέων.

Ο Δήμαρχος Μαλεβιζίου αποτελεί το πρωταρχικό όργανο Πολιτικής Προστασίας του Δήμου Μαλεβιζίου. Είναι ο κύριος συντονιστής των δράσεων Πολιτικής Προστασίας του Δήμου Μαλεβιζίου σε όλες τις φάσεις των δράσεων του παρόντος Σχεδίου. Είναι υπεύθυνος για τις δράσεις που τον αφορούν όπως περιγράφονται στο Κεφάλαιο 3.

Ο Αντιδήμαρχος θεμάτων Πολιτικής Προστασίας συνδράμει το Δήμαρχο στο έργο του συντονισμού δράσεων και διάθεσης του απαραίτητου δυναμικού και μέσων, εντός των ορίων του Δήμου, για τις προπαρασκευαστικές δράσεις και για την αντιμετώπιση εκτάκτων αναγκών και τη διαχείριση των συνεπειών. Παρακολουθεί την υλοποίηση των δράσεων του Δήμου Μαλεβιζίου στην αντιμετώπιση κινδύνων λόγω σεισμών, σε συνεργασία με το Γραφείο Πολιτικής Προστασίας του Δήμου και τις λοιπές αρμόδιες οργανικές μονάδες του Δήμου. Η συγκέντρωση των αιτημάτων ενεργοποίησης των μνημονίων συνεργασίας ιδιωτικών φορέων πραγματοποιείται από τον Αντιδήμαρχο Πολιτικής Προστασίας. Κατόπιν ο Αντιδήμαρχος φροντίζει να μην εκτελούνται με απευθείας ανάθεση, εργασίες που αφορούν το ίδιο αντικείμενο, ώστε να μην θεωρείται ότι υπάρχει κατάτμηση έργου. Είναι υπεύθυνος για τις δράσεις που τον αφορούν όπως περιγράφονται στο Κεφάλαιο 3.

Το έργο του Δημάρχου στην αντιμετώπιση εκτάκτων αναγκών και την άμεση/βραχεία διαχείριση των συνεπειών υποστηρίζεται από το Γραφείο Πολιτικής Προστασίας του Δήμου, το οποίο με εντολή Δημάρχου συντονίζει το έργο της διάθεσης του απαραίτητου δυναμικού και μέσων εντός των ορίων του Δήμου Μαλεβιζίου. Το Γραφείο Πολιτικής Προστασίας προχωρά στη διαμόρφωση του τελικού σχεδιασμού του Δήμου Μαλεβιζίου για πρόληψη και ετοιμότητα για τις προπαρασκευαστικές δράσεις και τις δράσεις για την αντιμετώπιση εκτάκτων αναγκών και κινδύνων που προέρχονται από την εκδήλωση σεισμών, σύμφωνα με τις υποδείξεις του Δημάρχου Μαλεβιζίου και με βάση τα μέτρα, έργα και δράσεις που προτάθηκαν στο ανωτέρω Συντονιστικό Τοπικό Όργανο. Είναι υπεύθυνο για τις δράσεις που το αφορούν όπως περιγράφονται στο Κεφάλαιο 3.

Η Διεύθυνση Τεχνικών Υπηρεσιών και Πολεοδομίας, η Διεύθυνση Οικονομικών Υπηρεσιών, η Διεύθυνση Διοικητικών Υπηρεσιών και η Διεύθυνση Τοπικής Οικονομικής Ανάπτυξης Περιβάλλοντος και Πρασίνου είναι αρμόδιες για τις δράσεις που αντιστοιχούν στην κάθε Διεύθυνση όπως περιγράφονται στο Κεφάλαιο 3.

Το Αυτοτελές Τμήμα Κοινωνικής Προστασίας, Παιδείας, Πολιτισμού Δήμου Μαλεβιζίου αποτελεί το φορέα Υπηρεσιών Πρόνοιας του Δήμου Μαλεβιζίου και είναι υπεύθυνο για τις δράσεις που το αφορούν όπως περιγράφονται στο Κεφάλαιο 3.

Το Τηλεφωνικό Κέντρο του Δήμου Μαλεβιζίου λειτουργεί για την επικοινωνία με το κοινό για θέματα που αφορούν:

- α) καταγραφή προβλημάτων από την εκδήλωση σεισμών στη επικράτεια του Δήμου
- β) καταγραφή αιτημάτων για άμεση προσωρινή διαμονή πολιτών,
- γ) καταγραφή αιτημάτων για έλεγχο κατοικιών και αποστολή λίστας στην Γ.Δ.Α.Ε.Γ.Κ.,
- δ) πληροφορίες σχετικές με τις διαδικασίες, τα δικαιολογητικά κλπ., που χρειάζονται ώστε να λάβουν οικονομική ενίσχυση οι πολίτες.

Ο αριθμός του Τηλεφωνικού Κέντρου είναι 2813400601

Ο Γραμματέας του ΣΤΟ διαβιβάζει τα πρακτικά του ΣΤΟ στο Γραφείο Πολιτικής Προστασίας του Δήμου Μαλεβιζίου, στους εκπροσωπούμενους στο ΣΤΟ φορείς, στη Δ/ση Πολιτικής Προστασίας της Περιφέρειας Κρήτης και στη Δ/ση Πολιτικής Προστασίας της Αποκεντρωμένης Διοίκησης Κρήτης για την ενημέρωση του Περιφερειάρχη Κρήτης και του Συντονιστή Αποκεντρωμένης Διοίκησης, αντίστοιχα, στο πλαίσιο της αμοιβαίας συνεργασίας και διαλειτουργικότητας μεταξύ των φορέων Τοπικής Αυτοδιοίκησης.

Οι Πρόεδροι των Τοπικών Κοινοτήτων Δήμου Μαλεβιζίου ενημερώνουν το Δήμαρχο για την επικρατούσα κατάσταση στην περιοχή αρμοδιότητάς τους (κατολισθήσεις, καταρρεύσεις κτιρίων, εγκλωβισμοί κλπ.), επικουρούν το έργο του Δημάρχου στην περίπτωση που αποφασιστεί το μέτρο της οργανωμένης απομάκρυνσης πολιτών και συμμετέχουν στο ΣΤΟ, εάν κληθούν. Οι Πρόεδροι λαμβάνουν μέτρα για την άμεση αποκατάσταση των ζημιών επείγοντος χαρακτήρα στα δίκτυα ύδρευσης και αποχέτευσης και σε εξαιρετικές περιπτώσεις αναθέτουν την εκτέλεση των εργασιών αποκατάστασης ζημιών μικρής κλίμακας, εάν από την καθυστέρηση αποκατάστασης δημιουργείται άμεσος κίνδυνος για την επαρκή υδροδότηση της τοπικής κοινότητας, ενημερώνοντας εγγράφως για το λόγο αυτόν τον αρμόδιο Αντιδήμαρχο ή τον Πρόεδρο της Δ.Ε.Υ.Α.Μ. Επιπλέον ενημερώνουν το Δήμαρχο για πρόσθετες ανάγκες που έχουν προκύψει σε τοπικό επίπεδο. Είναι υπεύθυνοι για τις δράσεις που τους αφορούν όπως περιγράφονται στο Κεφάλαιο 3.

Η Δημόσια Επιχείρηση Ύδρευσης και Αποχέτευσης του Δήμου Μαλεβιζίου (Δ.Ε.Υ.Α.Μ.) είναι αρμόδια για τον έλεγχο του δικτύου παροχής πόσιμου νερού (υδραγωγείο, δίκτυο διανομής, κλπ.) και τη λήψη μέτρων για τη διασφάλιση της ποιότητας του πόσιμου νερού, για την αποκατάσταση βλαβών στο δίκτυο ύδρευσης και αποχέτευσης καθώς και τον καθαρισμό των εσχάρων των φρεατίων υδροσυλλογής στις οδούς αρμοδιότητάς του Δήμου Μαλεβιζίου και τον καθαρισμό λοιπών αντιπλημμυρικών έργων αρμοδιότητάς της Δ.Ε.Υ.Α.Μ. από φερτά υλικά λόγω σεισμών, προς αποκατάσταση της λειτουργικότητάς τους. Είναι υπεύθυνη για τις δράσεις που την αφορούν όπως περιγράφονται στο Κεφάλαιο 3.

5 ΕΠΙΚΟΙΝΩΝΙΕΣ ΚΑΙ ΡΟΗ ΠΛΗΡΟΦΟΡΙΩΝ

5.1 Μέσα Επικοινωνίας

Οι επικοινωνίες μεταξύ των υπηρεσιακών παραγόντων του Δήμου και των Φορέων για την αντιμετώπιση εκτάκτων αναγκών και την άμεση/βραχεία διαχείριση των συνεπειών από την εκδήλωση σεισμών, γίνονται κατά κανόνα με τη χρήση των δικτύων **σταθερής τηλεφωνίας** και **κινητής τηλεφωνίας** σε όλα τα στάδια επιχειρήσεων. Για τις ενδοεπικοινωνίες τους οι εμπλεκόμενοι φορείς δύναται να χρησιμοποιούν και **δίκτυα ασύρματων επικοινωνιών** και συγκεκριμένα με τη βοήθεια των μελών της **Ένωσης Ραδιοερασιτεχνών Κρήτης**, η οποία είναι ενταγμένη στο μητρώο της Γενικής Γραμματείας Πολιτικής Προστασίας. Η ανταλλαγή πληροφοριών, η αποστολή αιτημάτων, κλπ. που πραγματοποιούνται μέσω τηλεφωνικών επικοινωνιών, δύναται να ακολουθείται με την αποστολή **τηλεμοιοτυπίας (FAX)** ή με **ηλεκτρονικό ταχυδρομείο** όταν αυτό απαιτείται και είναι εφικτό.

Στο Δήμο Μαλεβιζίου χρησιμοποιούνται τα ακόλουθα μέσα επικοινωνίας:

1. **Σταθερά τηλέφωνα** του Δήμου Μαλεβιζίου.
Στο ΠΑΡΑΡΤΗΜΑ ΙΑ αναφέρονται αναλυτικά τα σταθερά τηλέφωνα των υπευθύνων για δράσεις πολιτικής προστασίας.
2. **Κινητά τηλέφωνα** των υπευθύνων για δράσεις πολιτικής προστασίας.
Στο ΠΑΡΑΡΤΗΜΑ ΙΑ αναφέρονται αναλυτικά τα κινητά τηλέφωνα των υπευθύνων για δράσεις πολιτικής προστασίας.
3. **Σύστημα TETRA με δύο συσκευές**, οι οποίες έχουν δοθεί στους:
 - Δήμαρχο (Γραμματεία Δημάρχου σε σταθερή θέση)
 - Προϊστάμενο του Γραφείου Πολιτικής Προστασίας
4. **Ομάδα Ραδιοερασιτεχνών «Ένωση Ραδιοερασιτεχνών Κρήτης»**, η οποία δύναται, κατόπιν ενεργοποίησής της από το Γραφείο Πολιτικής Προστασίας, να συνδράμει στις επικοινωνίες του Δήμου με άλλους φορείς και υπηρεσίες σε τοπικό επίπεδο.
5. **Τηλεφωνικό Κέντρο** του Δήμου Μαλεβιζίου για επικοινωνία με το κοινό για θέματα που αφορούν:
 - α) καταγραφή προβλημάτων από την εκδήλωση σεισμών στη επικράτεια του Δήμου
 - β) καταγραφή αιτημάτων για άμεση προσωρινή διαμονή πολιτών,
 - γ) καταγραφή αιτημάτων για έλεγχο κατοικιών και αποστολή λίστας στην Γ.Δ.Α.Ε.Φ.Κ.,
 - δ) πληροφορίες σχετικές με τις διαδικασίες, τα δικαιολογητικά κλπ., που χρειάζονται ώστε να λάβουν οικονομική ενίσχυση οι πολίτες.**Ο αριθμός του Τηλεφωνικού Κέντρου είναι 2813400601**
6. **Γραμμή του Δημότη** του Δήμου Μαλεβιζίου. Η Γραμμή Δημότη στο **15330** εισάγει ένα νέο σύστημα επικοινωνίας του Δήμου με τους δημότες που μπορούν να απευθύνουν αιτήματα για διάφορα καθημερινά ζητήματα που τους απασχολούν, όπως: καθαριότητα, εργασίες πρασίνου, επιδιόρθωση οδοποιίας, επίλυση

5.2.1 Αρχική ειδοποίηση για επιπτώσεις από την εκδήλωση σεισμών και αντιμετώπιση εκτάκτων αναγκών / Ροή πληροφοριών κινητοποίησης φορέων για τη διαχείριση των συνεπειών και της άμεσης/βραχείας αποκατάστασης

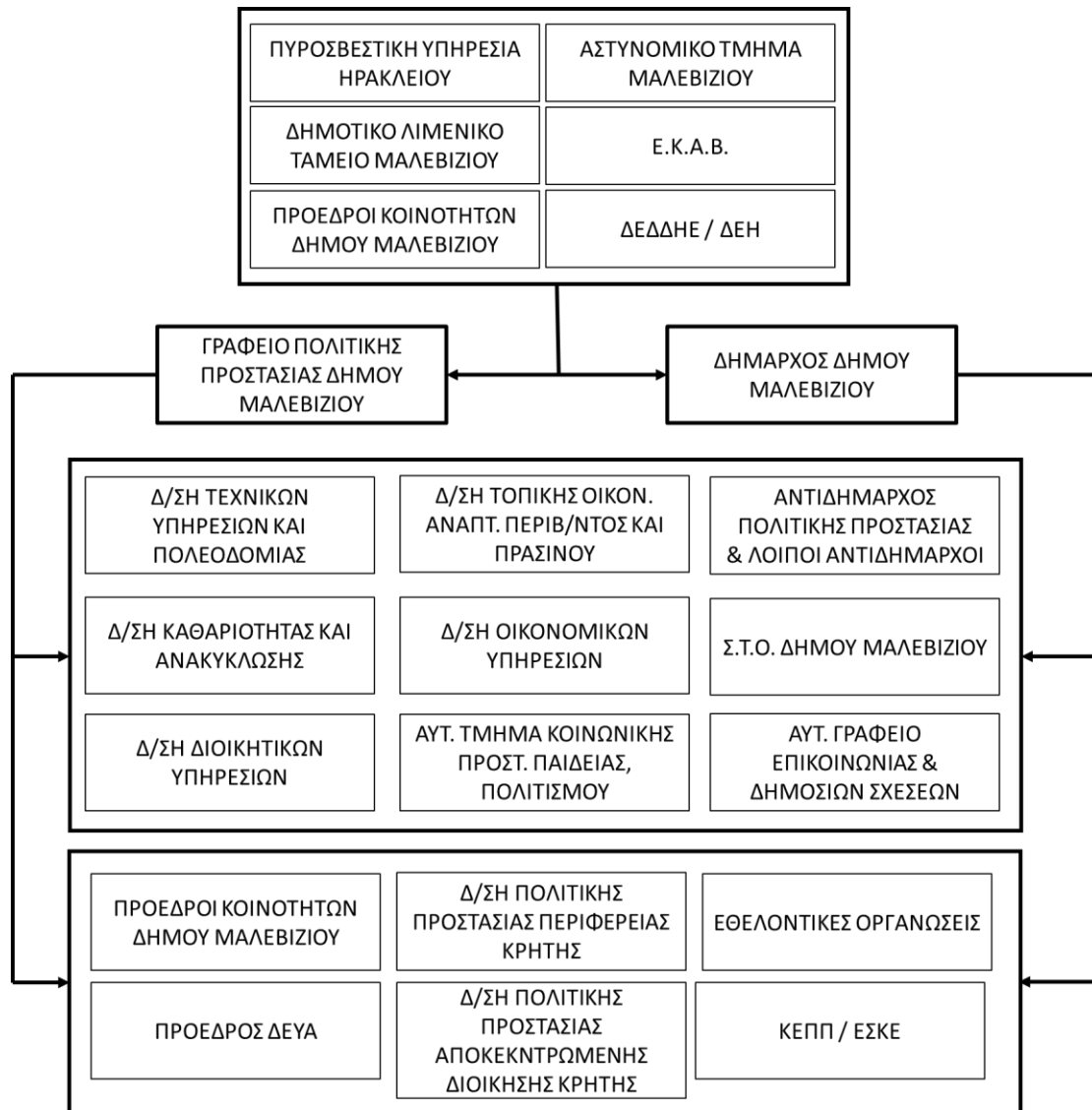

Σχεδιάγραμμα 2 Ροή επικοινωνίας αρχικής ειδοποίησης για τις επιπτώσεις από σεισμικά φαινόμενα και κινητοποίησης φορέων για τη διαχείριση των συνεπειών

5.2.2 Τηλεφωνικό Κέντρο Δήμου Μαλεβιζίου

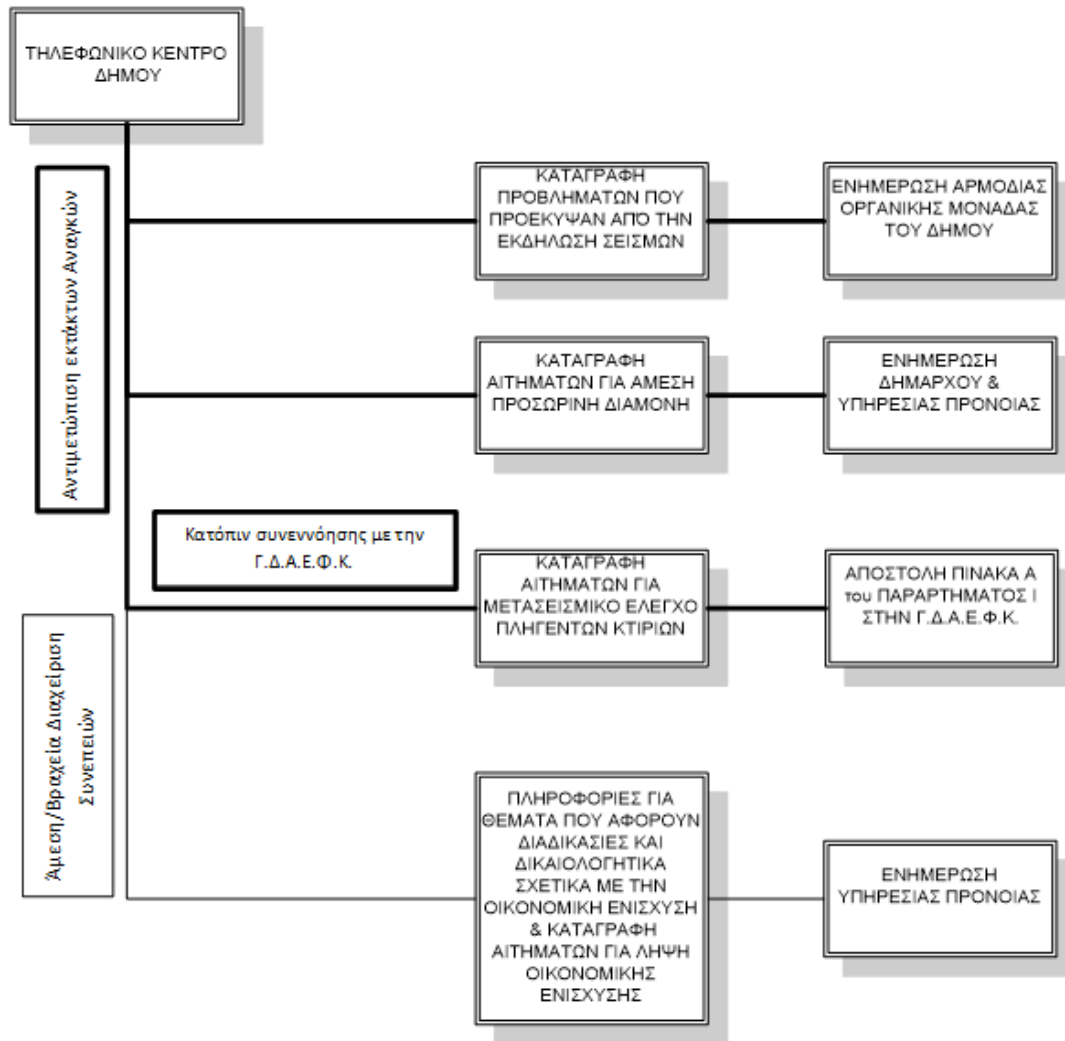

Σχεδιάγραμμα 3 Λειτουργία Τηλεφωνικού Κέντρου

6 ΣΥΝΤΟΝΙΣΤΙΚΕΣ ΟΔΗΓΙΕΣ ΥΛΟΠΟΙΗΣΗΣ ΔΡΑΣΕΩΝ ΠΟΛΙΤΙΚΗΣ ΠΡΟΣΤΑΣΙΑΣ

Μετά την εκδήλωση σεισμού οι φορείς πολιτικής προστασίας, στο πλαίσιο των αρμοδιοτήτων τους, κινητοποιούνται άμεσα και δρομολογούν σειρά δράσεων για την αντιμετώπιση εκτάκτων αναγκών και την άμεση/βραχεία διαχείριση των συνεπειών. Προϋπόθεση για την αποτελεσματική απόκριση των φορέων πολιτικής προστασίας της χώρας είναι η συνέργεια, η συνεργασία και η διαλειτουργικότητα σε όλα τα επίπεδα Διοίκησης.

Στο παρόν μέρος αναφέρονται συντονιστικές οδηγίες για τη απόκριση όλων των εμπλεκόμενων φορέων για την από κοινού αντιμετώπιση εκτάκτων αναγκών και την άμεση/βραχεία διαχείριση συνεπειών και την εξασφάλιση ενιαίας και συγχρονισμένης δράσης.

6.1 Αυξημένη ετοιμότητα για την αντιμετώπιση κινδύνων από την εκδήλωση σεισμών

Η αυξημένη ετοιμότητα των φορέων για την αντιμετώπιση εκτάκτων αναγκών λόγω σεισμών θα πρέπει να βασίζεται στις καθημερινές προγνώσεις των καιρικών φαινομένων.

Όπως έχει ήδη αναφερθεί, δεδομένης της αδυναμίας βραχυπρόθεσμης πρόγνωσης σεισμικών φαινομένων, η έγκαιρη προειδοποίηση γενικά δεν έχει εφαρμογή στην περίπτωση του σχεδιασμού αντιμετώπισης κινδύνων από την εκδήλωση σεισμών.

Ωστόσο, ο Γενικός Γραμματέας Πολιτικής Προστασίας δύναται να θέσει το δυναμικό και τα μέσα πολιτικής προστασίας (όπως ορίζονται στο αρθ. 3 του Ν. 3013/2002) σε κατάσταση ετοιμότητας πολιτικής προστασίας εν όψει επαπειλούμενου κινδύνου (σύμφωνα με το αρθ. 2 του Ν. 3013/2002), λαμβάνοντας υπόψη τις γνωμοδοτήσεις – πορίσματα της Μόνιμης Ειδικής Επιστημονικής Επιτροπής Εκτίμησης Σεισμικής Επικινδυνότητας και Αξιολόγησης Σεισμικού Κινδύνου του Ο.Α.Σ.Π. (Δ16γ/08/264/Γ/2014 (ΦΕΚ 2019 Β) και ΔΝΣα/49717/Φ.50κ/17 (ΦΕΚ 714 ΥΟΔΔ).

Σε αυτές τις περιπτώσεις:

- οι Δήμοι ελέγχουν άμεσα την πορεία υλοποίησης των προπαρασκευαστικών δράσεων, οι οποίες προβλέπονται στην παράγραφο 3.1 του παρόντος, στις περιοχές που έχουν τεθεί σε κατάσταση ετοιμότητας πολιτικής προστασίας εν όψει επαπειλούμενου κινδύνου, και σε περίπτωση που αυτές δεν έχουν ολοκληρωθεί, επισπεύδεται η υλοποίησή τους. Στις ανωτέρω περιοχές οι Δήμαρχοι δύνανται κατά την κρίση τους να συγκαλέσουν τα Συντονιστικά Τοπικά Όργανα (ΣΤΟ) των Δήμων για την υποβοήθηση του έργου τους στο συντονισμό των φορέων που εμπλέκονται σε δράσεις ετοιμότητας πολιτικής προστασίας για την αντιμετώπιση κινδύνων από την εκδήλωση σεισμών.
- οι λοιποί αρμόδιοι επιχειρησιακά εμπλεκόμενοι φορείς α) προβαίνουν σε άμεσο έλεγχο και τυχόν επικαιροποίηση των επιχειρησιακών τους σχεδίων για την αντιμετώπιση κινδύνων από την εκδήλωση σεισμού, β) δύνανται να προχωρήσουν

στην ενίσχυση των επιχειρησιακών δυνατοτήτων τους στις ανωτέρω περιοχές που έχουν τεθεί σε κατάσταση ετοιμότητας πολιτικής προστασίας εν όψει επαπειλούμενου κινδύνου και γ) συμμετέχουν στα Συντονιστικά Τοπικά Όργανα (ΣΤΟ) των Δήμων και τα Συντονιστικά Όργανα Πολιτικής Προστασίας (ΣΟΠΠ) των Περιφερειακών Ενοτήτων.

6.2 Διοίκηση, Έλεγχος & Συντονισμός επιχειρήσεων

Για την αντιμετώπιση εκτάκτων αναγκών από την εκδήλωση σεισμών και τη διαχείριση των συνεπειών (συμπεριλαμβανομένης της οργανωμένης απομάκρυνσης πολιτών και της άμεσης-βραχείας αποκατάστασης), η Διοίκηση, Έλεγχος & Συντονισμός των επιχειρήσεων αποτελεί ευθύνη των **οργάνων Πολιτικής Προστασίας** (Γενικός Γραμματέας Πολιτικής Προστασίας, Συντονιστής Αποκεντρωμένης Διοίκησης, Περιφερειάρχης/αρμόδιος Αντιπεριφερειάρχης, Δήμαρχος) τα οποία αναλόγως της κλιμάκωσης υλοποιούν στο πλαίσιο των αρμοδιοτήτων τους δράσεις πολιτικής προστασίας, ενημερώνοντας ταυτόχρονα το **ανώτερο διοικητικά Όργανο Πολιτικής Προστασίας**.

- Η Διοίκηση, ο Έλεγχος & ο Συντονισμός επιμέρους επιχειρησιακών δράσεων αναλαμβάνεται από τους **καθ' ύλη αρμόδιους φορείς**.
- Δράσεις έρευνας και διάσωσης, άντλησης υδάτων από κατακλυσμένα κτήρια και κτηριακές εγκαταστάσεις, καθώς και ενίσχυσης σε προσωπικό και μέσα του ΠΣ, αναλαμβάνονται και συντονίζονται από τον εκάστοτε **Επικεφαλής Αξιωματικό του Πυροσβεστικού Σώματος**, ο οποίος ενεργεί ως συντονιστής του έργου στην περιοχή του συμβάντος.
- Δράσεις έρευνας και διάσωσης στην χωρική αρμοδιότητα του Λιμενικού Σώματος - Ελληνικής Ακτοφυλακής (θαλάσσιος χώρος, αιγιαλός και παραλία) αναλαμβάνονται και συντονίζονται από τις εκάστοτε αρμόδιες αρχές του **ΛΣ-ΕΛΑΚΤ**.
- Δράσεις ασφάλειας, μέτρων τροχαίας, υποστήριξη μέτρων προστασίας πολιτών αναλαμβάνονται και συντονίζονται από τον εκάστοτε **Επικεφαλής Αξιωματικό της Ελληνικής Αστυνομίας** και σε περίπτωση περιοχής αρμοδιότητας Λιμενικού Σώματος, από τον εκάστοτε Επικεφαλής Αξιωματικό του Λιμενικού Σώματος.
- Δράσεις ιατρικής υποστήριξης, διακομιδής τραυματιών-ασθενών και ενεργοποίησης των κατά τόπους μονάδων υγείας (νοσοκομεία, κέντρα υγείας, κλπ.) αναλαμβάνονται και συντονίζονται από το **ΕΚΑΒ** (Κεντρική Υπηρεσία ή Παράρτημα ΕΚΑΒ).

6.3 Επίσημη ανακοίνωση χαρακτηριστικών σεισμικού φαινομένου – Δίκτυο παρακολούθησης σεισμικής δραστηριότητας

Η επίσημη ανακοίνωση του σεισμού που αφορά στα εγγενή στοιχεία του σεισμού (ώρα εκδήλωσης, μέγεθος, επίκεντρο, εστιακό βάθος, χαρακτηρισμός) δίδεται από το

Γεωδυναμικό Ινστιτούτο του Εθνικού Αστεροσκοπείου Αθηνών, το οποίο αποτελεί τον συντονιστή φορέα του Ενιαίου Εθνικού Σεισμολογικού Δικτύου (Ε.Ε.Σ.Δ.).

Μετά την εκδήλωση σεισμού το Γεωδυναμικό Ινστιτούτο του Εθνικού Αστεροσκοπείου Αθηνών αποστέλλει την επίσημη ανακοίνωση του σεισμού στον Γενικό Γραμματέα Πολιτικής Προστασίας, καθώς και στον Πρόεδρο του Ο.Α.Σ.Π. για την περαιτέρω κινητοποίηση των εμπλεκόμενων υπηρεσιών και φορέων στην αντιμετώπιση εκτάκτων αναγκών και τη διαχείριση των συνεπειών, όταν αυτό κριθεί απαραίτητο.

Η αποστολή της επίσημης ανακοίνωσης του σεισμού πραγματοποιείται κατά κύριο λόγο για σεισμούς μεγέθους άνω των 4 βαθμών της κλίμακας Richter.

Με στόχο την διαρκή παρακολούθηση της σεισμικής δραστηριότητας στον Ελληνικό χώρο και την εγκυρότερη και ενιαία ενημέρωση της πολιτείας και του κοινού για την εξέλιξη της σεισμικής δραστηριότητας, ιδιαίτερα σε περιπτώσεις σεισμικής έξαρσης, έχει συγκροτηθεί το Ενιαίο Εθνικό Σεισμολογικό Δίκτυο (Ε.Ε.Σ.Δ.).

Οι φορείς που συμμετέχουν στο Ε.Ε.Σ.Δ είναι:

- (α) Το Γεωδυναμικό Ινστιτούτο του Εθνικού Αστεροσκοπείου Αθηνών,
- (β) το Εργαστήριο Σεισμολογίας του Τομέα Γεωφυσικής και Γεωθερμίας του Εθνικού Καποδιστριακού Πανεπιστημίου Αθηνών,
- (γ) το Εργαστήριο Γεωφυσικής του Τομέα Γεωφυσικής του Αριστοτελείου Πανεπιστημίου Θεσσαλονίκης,
- (δ) το Εργαστήριο Σεισμολογίας του Τομέα Εφαρμοσμένης Γεωλογίας και Γεωφυσικής του Πανεπιστημίου Πατρών.

Η παρακολούθηση της σεισμικής δραστηριότητας επί 24ώρου βάσης γίνεται από το Γεωδυναμικό Ινστιτούτο του Ε.Α.Α. και, εκ περιτροπής, από έναν από τους υπόλοιπους συμμετέχοντες φορείς που έχουν τη δυνατότητα υπηρεσίας για την παρακολούθηση της σεισμικής δράσης καθ' όλη τη διάρκεια του 24ώρου. Οι φορείς αυτοί συνεργάζονται στενά ιδιαίτερα σε περιπτώσεις σεισμικής έξαρσης για την έκδοση επίσημης ενημέρωσης σχετικά με τα εγγενή χαρακτηριστικά του σεισμού (ώρα εκδήλωσης, μέγεθος, επίκεντρο, εστιακό βάθος και χαρακτηρισμός).

Η επίσημη ενημέρωση εκδίδεται από το Γεωδυναμικό Ινστιτούτο του Ε.Α.Α εξ ονόματος του Ε.Ε.Σ.Δ. Σε περίπτωση που αδυνατεί το Γεωδυναμικό Ινστιτούτο του Ε.Α.Α. να εκδώσει εγκαίρα το πρώτο ανακοινωθέν, αυτό εκδίδεται από τον εκ περιτροπής φορέα, έπειτα από συνεννόηση με το Γεωδυναμικό Ινστιτούτο του Ε.Α.Α, πάλι εξ ονόματος του Ε.Ε.Σ.Δ., σύμφωνα με τον Κανονισμό Λειτουργίας του Εθνικού Δικτύου Σεισμογράφων.

Επίσης, στον δικτυακό τόπο του Γεωδυναμικού Ινστιτούτου του Εθνικού Αστεροσκοπείου Αθηνών (<http://www.gein.noa.gr/el/>), σχεδόν σε πραγματικό χρόνο μετά την εκδήλωση σεισμού, παρέχεται προκαταρκτική αυτόματη λύση (ώρα εκδήλωσης, μέγεθος, επίκεντρο, εστιακό βάθος) από το αυτόματο υπολογιστικό σύστημα, χωρίς τη συμμετοχή σεισμολόγου. Η προκαταρκτική αυτόματη λύση δίνει μια πρώτη άμεση εκτίμηση για τα χαρακτηριστικά του σεισμού και μπορεί να διαφέρει από την επίσημη ενημέρωση που εκδίδεται από το Γεωδυναμικό Ινστιτούτο του Ε.Α.Α εξ ονόματος του Ε.Ε.Σ.Δ..

6.4 Αρχική εκτίμηση συνεπειών

Οι πρώτες πληροφορίες σχετικά με την εκδήλωση σεισμού, τις επηρεαζόμενες περιοχές και την αρχική εκτίμηση των συνεπειών, σε συνδυασμό με την επίσημη ανακοίνωση του σεισμού από το Γεωδυναμικό Ινστιτούτο του Εθνικού Αστεροσκοπείου Αθηνών, έχουν βαρύνουσα σημασία για την ορθή εκτίμηση της κατάστασης και την εν συνεχεία άμεση κινητοποίηση και κλιμάκωση των δράσεων πολιτικής προστασίας. Σημειώνεται ότι η εκτίμηση των συνεπειών είναι μια δυναμική διαδικασία και δύναται να τροποποιείται σύμφωνα με τις νεότερες εισερχόμενες πληροφορίες αλλά και λόγω της περαιτέρω εξέλιξης της σεισμικής δράσης στην περιοχή.

Οι αρμόδιες κατά τόπους υπηρεσίες της **ΕΛ.ΑΣ.** αποτελούν θεσμικά τον **φορέα επίσημης ενημέρωσης** του ΚΕΠΠ/ΕΣΚΕ¹ και των εμπλεκόμενων φορέων για την επικρατούσα κατάσταση στην περιοχή ευθύνης τους μετά από την εκδήλωση σεισμών, δεδομένου ότι λειτουργούν σε 24-ωρη βάση και κατά κανόνα είναι αυτές οι οποίες μπορούν άμεσα να συλλέξουν πληροφορίες για την επικρατούσα κατάσταση και την επηρεαζόμενη περιοχή (Παράρτημα Ε, Γενικό Σχέδιο Πολιτικής Προστασίας «Ξενοκράτης», ΥΑ 1299 10-04-2003 ΦΕΚ 423/ Β' /2003).

Τη δράση μπορούν να υποστηρίξουν και οι αρμόδιες κατά τόπους **υπηρεσίες του Π.Σ.**, οι οποίες επίσης λειτουργούν σε 24-ωρη βάση. Οι ανωτέρω υπηρεσίες ενημερώνουν άμεσα τις διοικητικά ανώτερες δομές τους, τα Αποκεντρωμένα Όργανα Πολιτικής Προστασίας (Περιφερειάρχης, Αντιπεριφερειάρχης και Δήμαρχος), καθώς και το ΚΕΠΠ/ΕΣΚΕ.

Με εντολή των **Περιφερειαρχών** και των **Δημάρχων**, κινητοποιούνται οι υπεύθυνοι των αρμόδιων υπηρεσιών της Περιφέρειας και του Δήμου στην πληγείσα περιοχή για την άμεση διαχείριση των συνεπειών και την παροχή βοήθειας στους πληγέντες.

Το **ΚΕΠΠ/ΕΣΚΕ**, μετά τη λήψη της επίσημης ανακοίνωσης του σεισμού από το Γεωδυναμικό Ινστιτούτο του Εθνικού Αστεροσκοπείου Αθηνών, επικοινωνεί άμεσα με τις κατά τόπους αρμόδιες υπηρεσίες της ΕΛ.ΑΣ., τα Γραφεία Πολιτικής Προστασίας των Δήμων, τα Τμήματα Πολιτικής Προστασίας των Περιφερειακών Ενοτήτων, τις Δ/νσεις Πολιτικής Προστασίας των Περιφερειών, τις Δ/νσεις Πολιτικής Προστασίας των Αποκεντρωμένων Διοικήσεων, καθώς και με άλλα Κέντρα Επιχειρήσεων που λειτουργούν σε 24-ωρη βάση από φορείς της κεντρικής διοίκησης (ΕΛ.ΑΣ./ΕΣΚΕΔΙΚ, ΕΚΑΒ, 199 ΣΕΚΥΠΣ/ΕΣΚΕ, κλπ), απ' όπου ενημερώνεται για τις ευρύτερες επιπτώσεις του σεισμού και ενημερώνει ακολούθως τον Γενικό Γραμματέα Πολιτικής Προστασίας, τον Προϊστάμενο της Δ/σης Σχεδιασμού & Αντιμετώπισης Εκτάκτων Αναγκών της ΓΓΠΠ και τον Προϊστάμενο της Γενικής Διεύθυνσης Αποκατάστασης Επιπτώσεων Φυσικών Καταστροφών (Γ.Δ.Α.Ε.Φ.Κ.) της Γενικής Γραμματείας Υποδομών.

Ο **Πρόεδρος του Ο.Α.Σ.Π.**, εκτιμώντας τα χαρακτηριστικά του σεισμού και την αρχική εκτίμηση των συνεπειών ενημερώνει τον Υπουργό Υποδομών & Μεταφορών, τον Υπουργό Προστασίας του Πολίτη, τον Γενικό Γραμματέα Υποδομών και τον Γενικό Γραμματέα Πολιτικής Προστασίας.

¹ Με την υπ. αριθμ. 29190 οικ. Φ109.1 απόφαση του Γενικού Γραμματέα Πολιτικής Προστασίας, (ΦΕΚ 3005/Β' /20-7-2020) εγκρίθηκε ο Κανονισμός Λειτουργίας του Εθνικού Συντονιστικού Κέντρου Επιχειρήσεων και Διαχείρισης Κρίσεων (ΕΣ.ΚΕ.ΔΙ.Κ.) του αρ. 36 του Ν.4662/2020 (ΦΕΚ 27/Α' /2020), το οποίο στο άμεσο μέλλον θα αναλάβει τις αρμοδιότητες του Ε.Σ.Κ.Ε.

Οι κατά τόπους αρμόδιες υπηρεσίες της ΕΛ.ΑΣ., οι οποίες θεσμικά, όπως έχει ήδη αναφερθεί (ΥΑ 1299 10-04-2003, ΦΕΚ 423/Α'/2003), δια των αρμόδιων οργάνων τους συλλέγουν πληροφορίες σχετικές με τις επιπτώσεις που έχει προκαλέσει ο σεισμός (ζημιές, θύματα, κτλ.), ενημερώνουν άμεσα:

- τους επιχειρησιακά εμπλεκόμενους φορείς σε τοπικό επίπεδο (Π.Σ., Ε.Κ.Α.Β., κλπ.) για συμβάντα αρμοδιότητάς τους,
- τα Αποκεντρωμένα Όργανα Πολιτικής Προστασίας (Δήμαρχος, Αντιπεριφερειάρχης, Περιφερειάρχης),
- το ΚΕΠΠ/ΕΣΚΕ, τηλεφωνικώς και γραπτώς όταν αυτό είναι εφικτό (συνοπτική έγγραφη αναφορά: ΥΑ 1299 10-04-2003 - ΦΕΚ 423/Α'/2003).

Διευκρινίζεται, ότι η **επίσημη ενημέρωση του κοινού** για την επικρατούσα κατάσταση και την βατότητα του οδικού δικτύου από πλευράς σεισμών, αποτελεί αρμοδιότητα των **κατά τόπους υπευθύνων υπηρεσιών της ΕΛ.ΑΣ.**

Η ανωτέρω ενημέρωση για την επικρατούσα κατάσταση και τη βατότητα του οδικού δικτύου πραγματοποιείται κατά περίπτωση με την έκδοση δελτίων τύπου και ανακοινώσεων, με την μορφή προφορικών δηλώσεων και συνεντεύξεων, καθώς και μέσω της ιστοσελίδας της ΕΛΑΣ (www.astynomia.gr).

Επισημαίνεται ότι οι κατά τόπους αρμόδιες **υπηρεσίες Τροχαίας της ΕΛ.ΑΣ.** δύναται να λαμβάνουν εντός και εκτός κατοικημένων περιοχών προσωρινά μέτρα απαγορεύσεων ή περιορισμών της κυκλοφορίας, όταν αυτό επιβάλλεται από ιδιαίτερους λόγους ασφαλείας ή σε έκτακτες περιπτώσεις για την αντιμετώπιση τελείως προσωρινών καταστάσεων (άρθρ. 52 του Κώδικα Οδικής Κυκλοφορίας Ν. 2696/1999 – ΦΕΚ 57/Α'/1999), όπως αυτό έχει αντικατασταθεί με την παρ. 9 του άρθρου 48 του Ν. 4313/2014).

Επίσης, η ΕΛ.ΑΣ., όταν αυτό απαιτείται και είναι εφικτό, δύναται με τα **εναέρια μέσα** που διαθέτει να πραγματοποιεί πτήσεις πάνω από τις πληγείσες περιοχές για την από αέρος συλλογή πληροφοριών σχετικά με τις επιπτώσεις του σεισμού και την επικρατούσα κατάσταση, με στόχο την ταχύτερη και πληρέστερη ενημέρωση της Κεντρικής Διοίκησης, στο πλαίσιο εφαρμογής του εγκεκριμένου Ειδικού Σχεδίου Κινητοποίησης της ΕΛ.ΑΣ. για την αντιμετώπιση καταστροφών που προέρχονται από σεισμούς

Νοείται ότι οποιοσδήποτε φορέας σε Κεντρικό ή Αποκεντρωμένο επίπεδο συλλέξει πρωτογενείς πληροφορίες σχετικά με τις συνέπειες του σεισμού, οφείλει να ενημερώνει άμεσα τα αντίστοιχα διοικητικού επιπέδου όργανα των κατά περίπτωση επιχειρησιακά εμπλεκόμενων φορέων (Π.Σ, ΕΛ.ΑΣ, ΕΚΑΒ, κλπ) καθώς και τα αρμόδια Αποκεντρωμένα Όργανα Πολιτικής Προστασίας (Δήμαρχος, Περιφερειάρχης, αρμόδιος Αντιπεριφερειάρχης).

6.5 Επικοινωνίες

Οι επικοινωνίες μεταξύ των Φορέων για την αντιμετώπιση εκτάκτων αναγκών και την άμεση/βραχεία διαχείριση των συνεπειών από την εκδήλωση σεισμών, γίνονται κατά κανόνα με τη χρήση των δικτύων σταθερής και κινητής τηλεφωνίας σε όλα τα στάδια επιχειρήσεων.

Για τις ενδοεπικοινωνίες τους οι εμπλεκόμενοι φορείς δύναται να χρησιμοποιούν και δίκτυα ασύρματων επικοινωνιών, σύμφωνα με τα προβλεπόμενα στον επιχειρησιακό σχεδιασμό τους.

Η ανταλλαγή πληροφοριών, η αποστολή αιτημάτων, κλπ. που πραγματοποιούνται μέσω τηλεφωνικών επικοινωνιών, δύναται να ακολουθείται με την αποστολή τηλεομοιοτυπίας (FAX) όταν αυτό απαιτείται και είναι εφικτό.

Η αρχική εκτίμηση των συνεπειών μετά την εκδήλωση σεισμού και η εν συνεχεία κινητοποίηση των φορέων που εμπλέκονται σε τοπικό, περιφερειακό και κεντρικό επίπεδο στην αντιμετώπιση εκτάκτων αναγκών και την άμεση/βραχεία διαχείριση των συνεπειών, έχει ως βασική προϋπόθεση την απρόσκοπτη επικοινωνία τους μέσω των υφιστάμενων συστημάτων τηλεπικοινωνιών (σταθερή και κινητή τηλεφωνία, διαδίκτυο, ασύρματα δίκτυα).

Στις περιπτώσεις που, κατά τις πρώτες ώρες μετά την εκδήλωση του σεισμού, παρουσιάζονται δυσχέρειες στις επικοινωνίες και μέχρι την αποκατάστασή τους οι κατά τόπους Αστυνομικές Υπηρεσίες ή οι Υπηρεσίες του Πυροσβεστικού Σώματος, δύναται να υποστηρίξουν το έργο των Περιφερειάρχων, των αρμόδιων Αντιπεριφερειάρχων και των Δημάρχων, που αφορά τις μεταξύ τους επικοινωνίες, με τη διάθεση προσωπικού ή μέσων ως συνδέσμων με δυνατότητα ασύρματης επικοινωνίας, όταν αυτό απαιτείται και είναι εφικτό.

Εναλλακτικά, στο έργο της τηλεπικοινωνιακής υποστήριξης των Δημάρχων, των Αντιπεριφερειάρχων και των Περιφερειάρχων, όταν παρουσιάζονται δυσχέρειες στις επικοινωνίες, δύναται να συμβάλλουν άμεσα οι Ραδιοερασιτεχνικοί Σύλλογοι ή ραδιοερασιτέχνες μέλη της Ένωσης Ελλήνων Ραδιοερασιτεχνών που δραστηριοποιούνται στην πληγείσα περιοχή, όπως αυτό έχει καθοριστεί εκ των προτέρων στις σχετικές προπαρασκευαστικές συνεδριάσεις των Συντονιστικών Τοπικών Οργάνων (ΣΤΟ) των οικείων Δήμων και των Συντονιστικών Οργάνων Πολιτικής Προστασίας (ΣΟΠΠ) των οικείων Περιφερειακών Ενοτήτων για την ετοιμότητα αντιμετώπισης κινδύνων από την εκδήλωση σεισμών.

6.6 Κινητοποίηση

Στο στάδιο αυτό, όλοι οι φορείς υπεύθυνοι για την αντιμετώπιση καταστάσεων έκτακτης ανάγκης από την εκδήλωση σεισμών, λαμβάνοντας υπόψη την αρχική εκτίμηση των συνεπειών, αξιολογώντας τις πληροφορίες για την επικρατούσα κατάσταση καθώς και τα πιθανά αιτήματα συνδρομής προς άλλους φορείς, κινητοποιούν το εμπλεκόμενο προσωπικό και τα μέσα που έχουν στη διάθεσή τους για την υλοποίηση δράσεων πολιτικής προστασίας για την αντιμετώπιση εκτάκτων αναγκών και την άμεση/βραχεία διαχείριση των συνεπειών της καταστροφής, βάσει του αντίστοιχου σχεδιασμού τους.

Νοείται ότι το επίπεδο κλιμάκωσης και κινητοποίησης του εμπλεκόμενου προσωπικού και μέσων δύναται να τροποποιηθεί όταν αυτό απαιτηθεί βάσει της αξιολόγησης των νεότερων δεδομένων που αφορούν στις συνέπειες του καταστροφικού φαινομένου. Κριτήρια κλιμάκωσης θεωρούνται:

- η αδυναμία αντιμετώπισης της καταστροφής από το κατώτερο διοικητικό επίπεδο λόγω ανεπάρκειας διατιθέμενων πόρων
- η έκταση της καταστροφής

- το μέγεθος των απωλειών ή ζημιών (ένταση της καταστροφής).

Διευκρινίζεται ότι η κλιμάκωση της κινητοποίησης του κάθε φορέα δεν πρέπει να συγχέεται με τη γενικότερη κλιμάκωση της κινητοποίησης του συνόλου του Μηχανισμού Πολιτικής Προστασίας (η οποία ορίζεται στο Ν.3013/2002, αρθ. 2) και είναι δυνατόν να λαμβάνει χώρα σε διαφορετικό χρόνο, όπως προκύπτει από το ρόλο και τις αρμοδιότητες του.

6.6.1 Κινητοποίηση σε τοπικό επίπεδο

Οι **κατά τόπους Αστυνομικές Αρχές** με βάση την αρχική εκτίμηση των συνεπειών από την εκδήλωση σεισμών και σύμφωνα με τα προβλεπόμενα στο σχεδιασμό τους κινητοποιούν τους διαθέσιμους πόρους, αν αυτό απαιτηθεί, για τη λήψη μέτρων τροχαίας κίνησης για τη διευκόλυνση της κίνησης των οχημάτων έκτακτης ανάγκης (ΠΣ, Ε.Κ.Α.Β., κλπ), καθώς και για τη διευκόλυνση της κίνησης των πολιτών προς ασφαλείς υπαίθριους χώρους (χώροι καταφυγής).

Όπως έχει ήδη αναφερθεί οι κατά τόπους αρμόδιες υπηρεσίες Τροχαίας της ΕΛ.ΑΣ. δύναται να λαμβάνουν εντός και εκτός κατοικημένων περιοχών προσωρινά μέτρα απαγορεύσεων ή περιορισμών της κυκλοφορίας, όταν αυτό επιβάλλεται από ιδιαίτερους λόγους ασφαλείας ή σε έκτακτες περιπτώσεις για την αντιμετώπιση τελείως προσωρινών καταστάσεων (άρθρο. 52 του Κώδικα Οδικής Κυκλοφορίας Ν. 2696/1999 – ΦΕΚ 57/Α'/1999), όπως αυτό έχει αντικατασταθεί με την παρ. 9 του άρθρου 48 του Ν. 4313/2014).

Σε περιπτώσεις σεισμών, τα ανωτέρω προσωρινά μέτρα απαγορεύσεων ή περιορισμών της κυκλοφορίας δύναται να εφαρμόζονται όταν τμήμα του οδοστρώματος του οδικού δικτύου της χώρας που έχουν σημειωθεί φθορές ή ζημιές σε αυτό λόγω σεισμών και προκύπτει άμεσος κίνδυνος από τη διέλευση οχημάτων ή πεζών. Σε αυτές τις περιπτώσεις, οι **κατά τόπους αρμόδιες υπηρεσίες Τροχαίας της ΕΛ.ΑΣ.** ενημερώνουν άμεσα τους αρμόδιους φορείς λειτουργίας και συντήρησης της οδού προκειμένου να εγκατασταθεί προσωρινή σήμανση, μέχρι την οριστική άρση του κινδύνου και την αποκατάσταση της ασφαλούς κυκλοφορίας. **Η ενημέρωση των αρμόδιων φορέων λειτουργίας και συντήρησης της οδού (εθνικό, επαρχιακό και δημοτικό οδικό δίκτυο) μπορεί να πραγματοποιηθεί απευθείας ή δια μέσου της αρμόδιας οργανικής μονάδας Πολιτικής Προστασίας της Περιφέρειας ή του Δήμου.**

Ειδικότερα, για τα τμήματα του οδικού δικτύου που εντάσσονται στο πρόγραμμα «Δρόμοι Ανάπτυξης» των έργων με Σύμβαση Παραχώρησης του ΥΠ.Υ.ΜΕ.ΔΙ., που έχουν κυρωθεί οι Συμβάσεις Παραχώρησής τους και έχουν παραδοθεί για λειτουργία, το ανωτέρω έργο της ΕΛ.ΑΣ. πραγματοποιείται σύμφωνα και με τα προβλεπόμενα στις σχετικές συμφωνίες αστυνόμευσης μεταξύ του Υπουργείου Προστασίας του Πολίτη και των παραχωρησιούχων εταιρειών.

Επίσης, ο έλεγχος της επικρατούσας κατάστασης για την καλή λειτουργία του έργου παραχώρησης (επιθεώρηση, επισήμανση και αντιμετώπιση έκτακτων συμβάντων, ενημέρωση των χρηστών, διαχείριση κυκλοφορίας, κλπ.) πραγματοποιείται και με ευθύνη των παραχωρησιούχων εταιρειών στο οδικό δίκτυο αρμοδιότητάς τους, με άμεση ενημέρωση των κατά τόπους αρμόδιων υπηρεσιών της ΕΛ.ΑΣ.

Διευκρινίζεται ότι η αστυνόμευση του έργου παραχώρησης από τις αρμόδιες υπηρεσίες της ΕΛ.ΑΣ. είναι ανεξάρτητη από τον έλεγχο της επικρατούσας κατάστασης που

πραγματοποιείται από τους παραχωρησιούχους και προβλέπεται στις σχετικές συμβάσεις παραχώρησης και εγχειρίδια λειτουργίας.

Επίσης, οι κατά τόπους αρμόδιες υπηρεσίες της ΕΛ.ΑΣ. στα πλαίσια των αρμοδιοτήτων τους και αν τούτο απαιτείται, προχωρούν στη λήψη μέτρων τάξης και ασφάλειας περιμετρικά των χώρων επιχειρήσεων του Π.Σ., καθώς και όπου αλλού απαιτείται η επιπρόσθετη λήψη μέτρων ασφάλειας για τη διευκόλυνση του έργου των σωστικών συνεργείων και των συνεργείων αποκατάστασης, καθώς και για την προστασία της ζωής και της περιουσίας των πολιτών. Σε περιπτώσεις που δεν επαρκούν τα διαθέσιμα μέσα του ΕΚΑΒ, οι κατά τόπους Αστυνομικές Αρχές δύναται να συνδράμουν στο έργο της μεταφοράς τραυματιών σε νοσηλευτικές μονάδες.

Ο συντονισμός των περιφερειακών Υπηρεσιών της ΕΛ.ΑΣ., όταν αυτό απαιτείται από την έκταση και την ένταση των φαινομένων, πραγματοποιείται από το **Ενιαίο Συντονιστικό Κέντρο Επιχειρήσεων και Διαχείρισης Κρίσεων (Ε.Σ.Κ.Ε.Δι.Κ.) του Αρχηγείου της ΕΛ.ΑΣ.** (άρθ. 21 του Ν.4249/2014 – ΦΕΚ 73/Α'/2014).

Οι ανωτέρω δράσεις στους χώρους αρμοδιότητας του Λιμενικού Σώματος και Ελληνικής Ακτοφυλακής αποτελεί αρμοδιότητα των **τοπικών Λιμενικών Αρχών** (ΝΔ 444/1970 – ΦΕΚ 39/Α'/1970, ΠΔ 242/1999 – ΦΕΚ 202/Α'/1999).

Οι **κατά τόπους Πυροσβεστικές Υπηρεσίες**, μετά την εκδήλωση σεισμών ενημερώνονται για συμβάντα αρμοδιότητάς τους (έρευνα και διάσωση στον χερσαίο χώρο, παροχή βοήθειας για την άντληση υδάτων από κτήρια) από τις υπηρεσίες της ΕΛ.ΑΣ. ή και από άλλους φορείς και ιδιώτες και κινητοποιούνται σύμφωνα με τα προβλεπόμενα στα επιχειρησιακά τους σχέδια. Προβαίνουν σε αξιολόγηση και εκτίμηση των πληροφοριών από τον τόπο της καταστροφής, κλιμακώνουν τις δράσεις τους και αναλόγως της φύσης και της έκτασης των συμβάντων αρμοδιότητάς τους, αιτούνται μέσω του 199 ΣΕΚΥΠΣ/ΕΣΚΕ² την ενίσχυση των δυνάμεών τους, καθώς και την υποστήριξη άλλων φορέων (ΕΛ.ΑΣ., Λ.Σ.-ΕΛΑΚΤ, ΕΚΑΒ, Δήμων, κλπ) για την υλοποίηση των ανωτέρω δράσεων.

Η κινητοποίηση των υπηρεσιών του Πυροσβεστικού Σώματος για περιστατικά αρμοδιότητάς τους (έρευνα και διάσωση στον χερσαίο χώρο, παροχή βοήθειας για την άντληση υδάτων από κτήρια), αποφασίζεται από τα αρμόδια όργανα του Π.Σ. σύμφωνα με τον επιχειρησιακό σχεδιασμό του. Στις ανωτέρω επιχειρήσεις, η Διοίκηση Έλεγχος & Συντονισμός των επιχειρήσεων γίνεται από τα αρμόδια όργανα του Πυροσβεστικού Σώματος, σύμφωνα με τον επιχειρησιακό του σχεδιασμό.

Οι **υπηρεσίες του ΕΚΑΒ** στις πληγείσες περιοχές, με βάση την ενημέρωση που έχουν από τις υπηρεσίες της ΕΛ.ΑΣ., του Π.Σ. ή και από άλλους φορείς και ιδιώτες, θέτουν σε ετοιμότητα τους διαθέσιμους πόρους τους, σύμφωνα με τα προβλεπόμενα στο σχεδιασμό τους, και κατευθύνουν το έργο τους σε συνεργασία με τους κατά τόπους διοικητές των υγειονομικών μονάδων και τις κατά τόπους διοικήσεις του Π.Σ. και της ΕΛ.ΑΣ.

Ο Πρόεδρος του Ε.Κ.Α.Β. ενεργοποιεί, όταν αυτό απαιτηθεί, την Ομάδα Διαχείρισης Κρίσεων (Ο.Δι.Κ.) του Εθνικού Κέντρου Άμεσης Βοήθειας, η οποία συντονίζει επιτελικά και

² Με την υπ. αριθμ. 29190 οικ. Φ109.1 απόφαση του Γενικού Γραμματέα Πολιτικής Προστασίας, (ΦΕΚ 3005/Β'/20-7-2020) εγκρίθηκε ο Κανονισμός Λειτουργίας του Εθνικού Συντονιστικού Κέντρου Επιχειρήσεων και Διαχείρισης Κρίσεων (ΕΣ.ΚΕ.Δι.Κ.) του αρ. 36 του Ν.4662/2020 (ΦΕΚ 27/Α'/2020), το οποίο στο άμεσο μέλλον θα αναλάβει τις αρμοδιότητες του Ε.Σ.Κ.Ε.

επιχειρησιακά τις δραστηριότητες των κατά τόπους δυνάμεων του ΕΚΑΒ (παραρτήματα του ΕΚΑΒ, Ειδικό Τμήμα Ιατρικής Καταστροφών (ΕΤΙΚ) του ΕΚΑΒ, κλπ).

Επίσης το ΕΚΑΒ, μετά την εκδήλωση σεισμών, έχει την ευθύνη για τον γενικότερο συντονισμό των φορέων που έχουν την ευθύνη για την υλοποίηση δράσεων σχετικών με την αντιμετώπιση εκτάκτων καταστάσεων που αφορούν στη δημόσια υγεία. Ειδικότερα και όταν αυτό απαιτείται, παρακολουθεί την εφαρμογή δράσεων του Τομέα Υγείας βάσει του αντίστοιχου σχεδιασμού, για την αντιμετώπιση εκτάκτων αναγκών λόγω σεισμών, όπως ετοιμότητα και λειτουργία των νοσηλευτικών μονάδων για την υποδοχή περιστατικών υγείας, κάλυψη αυξημένων αναγκών σε φαρμακευτικό υλικό, επιδημιολογική επιτήρηση από κλιμάκια του ΕΟΔΥ, έλεγχοι Δημόσιας Υγείας (Υδατος, Υγιεινής χώρου φύλαξης τροφίμων), ψυχοκοινωνική υποστήριξη στις πληγείσες περιοχές από κλιμάκια του ΕΚΚΑ, κλπ. (Ν.3370/05, ΦΕΚ 176/Α'/2005 – Ν. 3527/07, ΦΕΚ 25/Α'/2007).

Οι **διοικήσεις των νοσηλευτικών μονάδων** στην περιοχή όπου εκδηλώνονται σεισμικά φαινόμενα βρίσκονται σε ετοιμότητα ενεργοποίησης των επιχειρησιακών σχεδίων αντιμετώπισης εκτάκτων αναγκών (Σχέδιο Εκτάκτων Αναγκών «ΠΕΡΣΕΑΣ») σε συνεργασία με το ΕΚΑΒ, σχετικά με τον αριθμό των περιστατικών υγείας στην περιοχή ευθύνης τους.

Οι **κατά τόπους Λιμενικές Αρχές** υλοποιούν μέτρα τάξης και ασφάλειας για τους χώρους αρμοδιότητας του Λιμενικού Σώματος-Ελληνικής Ακτοφυλακής και συμβάλουν στον άμεσο έλεγχο των λιμενικών υποδομών σε συνεργασία με τους φορείς διοίκησης και λειτουργίας λιμένων (ΝΔ 444/1970 – ΦΕΚ 39/Α'/1970, ΠΔ 242/1999 – ΦΕΚ 202/Α'/1999). Παράλληλα, διευκολύνουν την από θαλάσσης μεταφορά πεζοπόρων τμημάτων ή και οχημάτων του Π.Σ., καθώς και άλλων επιχειρησιακά εμπλεκόμενων φορέων (ΕΛ.ΑΣ., ΕΚΑΒ, στελεχών πολιτικής προστασίας, Γ.Δ.Α.Ε.Φ.Κ., κλπ), όταν αυτό κρίνεται απαραίτητο, καθώς και την από θαλάσσης μεταφορά προσωπικού, υλικών και μέσων για την περίθαλψη πληγέντων με υπηρεσιακά ή ναυλωθέντα πλοία. Τέλος, συντονίζουν δράσεις έρευνας και διάσωσης στην χωρική αρμοδιότητα του Λιμενικού Σώματος - Ελληνικής Ακτοφυλακής (θαλάσσιος χώρος, αιγιαλός και παραλία), σύμφωνα με τα προβλεπόμενα στα επιχειρησιακά τους σχέδια.

Όταν μετά την εκδήλωση σεισμού εκδοθεί μήνυμα προειδοποίησης για την **εκδήλωση τσουνάμι** από το Εθνικό Κέντρο Προειδοποίησης Τσουνάμι, του Γεωδυναμικού Ινστιτούτου του Εθνικού Αστεροσκοπείου Αθηνών, η διαχείριση των μηνυμάτων προειδοποίησης για τσουνάμι πραγματοποιείται σύμφωνα με τα προβλεπόμενα στο 1561/09-07-2015 έγγραφο της ΓΓΠΠ.

Στις περιοχές που αναμένεται να εκδηλωθεί τσουνάμι, σύμφωνα με το περιεχόμενο των μηνυμάτων τσουνάμι που διαβιβάζονται από το Κέντρο Επιχειρήσεων του Αρχηγείου του Λιμενικού Σώματος-Ελληνικής Ακτοφυλακής προς τις κατά τόπους Λιμενικές Αρχές, αυτές στο πλαίσιο των αρμοδιοτήτων τους, οφείλουν στο πλαίσιο των χρονικών δυνατοτήτων καθώς και του προσωπικού και των μέσων που διαθέτουν σε τοπικό επίπεδο, να δρομολογούν δράσεις που συνδέονται με την απομάκρυνση πολιτών από παράκτιες περιοχές.

Με δεδομένο το γεγονός ότι στην περιοχή της Ανατολικής Μεσογείου, λόγω της θαλάσσιας γεωμορφολογίας αλλά και των μικρών σχετικά αποστάσεων μεταξύ των σημείων γένεσης των τσουνάμι και των ακτών, οι χρόνοι που μεσολαβούν από τη γένεση των κυμάτων αυτών μέχρι την άφιξή τους στις ακτές είναι σχετικά μικροί, η κυριότερη δράση είναι η κατά το

δυνατό άμεση ενημέρωση των πολιτών που βρίσκονται στην παράκτια ζώνη για την απομάκρυνσή τους και την κατεύθυνσή τους προς περιοχές της ενδοχώρας με μεγαλύτερο υψόμετρο.

Την δράση αυτή, στο πλαίσιο των χρονικών δυνατοτήτων, καθώς και του προσωπικού και των μέσων που διαθέτουν σε τοπικό επίπεδο, δύναται να συνδράμουν και οι λοιποί τοπικοί φορείς πρώτης απόκρισης (ΕΛ.ΑΣ., Π.Σ.) κατόπιν σχετικής συνεννόησης και ενημέρωσής τους από τις κατά τόπους αρμόδιες Λιμενικές Αρχές.

Διευκρινίζεται ότι η ανωτέρω δράση δεν εμπίπτει στις προβλέψεις του άρθρου 108 του Ν.4249/2014 περί οργανωμένης απομάκρυνσης πολιτών, δεδομένου του μικρού χρόνου που μεσολαβεί μεταξύ της λήψης του μηνύματος προειδοποίησης για την εκδήλωση τσουνάμι από τους τοπικούς φορείς πρώτης απόκρισης (ΛΣ ΕΛΚΑΤ, ΕΛΑΣ ΠΣ) και της πιθανής άφιξης του τσουνάμι στις ακτές, καθώς και του μεγάλου εύρους των πιθανώς επηρεαζόμενων ακτογραμμών, που δεν εξασφαλίζουν την έγκαιρη και ασφαλή υλοποίηση της δράσης αυτής.

Οι **Δήμαρχοι** εκτιμώντας τις επιπτώσεις, όπως αυτές διαμορφώνονται από τις πληροφορίες που έχουν συλλέξει ή από νεότερες πληροφορίες που ακολουθούν την εξέλιξη του καταστροφικού φαινομένου, κινητοποιούν δια των Γραφείων Πολιτικής Προστασίας των Δήμων, το επιχειρησιακά εμπλεκόμενο δυναμικό και τα μέσα πολιτικής προστασίας του Δήμου, προκειμένου να δρομολογήσουν δράσεις όπως αυτές αναφέρονται στις παραγράφους 3.3 και 3.4 του παρόντος.

Οι **Περιφερειάρχες** ή οι αρμόδιοι **Αντιπεριφερειάρχες** που ενεργούν σύμφωνα με τις οδηγίες και τις κατευθύνσεις που τους παρέχουν οι Περιφερειάρχες, εκτιμώντας τις επιπτώσεις, όπως αυτές διαμορφώνονται από τις πληροφορίες που έχουν συλλέξει ή από νεότερες πληροφορίες που ακολουθούν την εξέλιξη του καταστροφικού φαινομένου, κινητοποιούν δια των Δ/νσεων Πολιτικής Προστασίας, το επιχειρησιακά εμπλεκόμενο δυναμικό και τα μέσα πολιτικής προστασίας της Περιφέρειας, προκειμένου να δρομολογήσουν δράσεις όπως αυτές αναφέρονται στον σχεδιασμό τους.

Νοείται ότι κατά προτεραιότητα εξετάζονται αιτήματα συνδρομής στο έργο διάσωσης και απεγκλωβισμού όπως είναι και η διάνοιξη αποκλεισμένων δρόμων αρμοδιότητας των Δήμων και των Περιφερειών για τη διευκόλυνση της κίνησης των οχημάτων των σωστικών συνεργείων προς και από την πληγείσα περιοχή, τις νοσοκομειακές μονάδες, κλπ.

Οι **Διευθυντές σχολικών μονάδων Α/θμιας και Β/θμιας Εκπαίδευσης** (δημοσίων και ιδιωτικών), μετά την εκδήλωση σεισμών εντός ή πλησίον των σχολικών μονάδων και εφόσον οι σχολικές μονάδες βρίσκονται σε λειτουργία, εφαρμόζουν κατά την κρίση τους το Σχέδιο Έκτακτης Ανάγκης του Σχολείου και ενημερώνουν σχετικά την αρμόδια οργανική μονάδα Πολιτικής Προστασία του οικείου Δήμου, προκειμένου να βρίσκεται σε ετοιμότητα και εφόσον τούτο κριθεί αναγκαίο να συμβάλλει στην ασφαλή απομάκρυνση των μαθητών και του προσωπικού σε ασφαλείς χώρους, όπου εν συνεχεία οι μαθητές θα παραληφθούν με ασφάλεια από τους γονείς ή τους κηδεμόνες τους

Οι **υπεύθυνοι λειτουργίας αρχαιολογικών χώρων, μνημείων και μουσείων** μετά την εκδήλωση σεισμών εντός ή πλησίον αυτών και εφόσον αυτά βρίσκονται σε λειτουργία, απομακρύνουν άμεσα τους επισκέπτες σύμφωνα με τις κατευθυντήριες οδηγίες που

δίνονται από το Υπουργείο Πολιτισμού και Αθλητισμού. Σε περιπτώσεις που προκύπτουν θέματα άμεσης προσωρινής φύλαξης των ανωτέρω χώρων και των εκθεμάτων, οι υπεύθυνοι λειτουργίας των χώρων αυτών δύναται να αιτηθούν τη συνδρομή των κατά τόπους αρμόδιων αστυνομικών αρχών.

Οι **υπεύθυνοι λειτουργίας παιδικών εξοχών – κατασκηνώσεων** κατά τη διάρκεια λειτουργίας τους μετά την εκδήλωση σεισμών εντός ή πλησίον αυτών, εφαρμόζουν τα σχέδια εκκένωσης των κατασκηνωτών και του προσωπικού τους όταν αυτό κρίνεται απαραίτητο και κατευθύνουν τους κατασκηνωτές και το προσωπικό σε ασφαλή χώρο.

Οι **Συντονιστές των Αποκεντρωμένων Διοικήσεων** κινητοποιούν τις Δ/νσεις Πολιτικής Προστασίας προκειμένου να εκτιμήσουν το εύρος των συνεπειών από την εκδήλωση σεισμών και εφόσον συντρέχουν λόγοι να συμβάλουν με το προσωπικό και τα μέσα της Αποκεντρωμένης Διοίκησης στην αντιμετώπιση εκτάκτων αναγκών και τη διαχείριση των συνεπειών, εφόσον τούτο κριθεί απαραίτητο.

6.6.2 Κινητοποίηση φορέων λειτουργίας και συντήρησης δικτύων και υποδομών στην περιοχή που εκδηλώθηκαν σεισμοί

Μετά την εκδήλωση σεισμών, οι **υπεύθυνοι λειτουργίας και συντήρησης τεχνικών έργων και έργων υποδομής** (φράγματα, μονάδες παραγωγής ενέργειας, λιμάνια, γέφυρες, σήραγγες, οδικά και σιδηροδρομικά δίκτυα, δίκτυα κοινής ωφέλειας, κτλ.) στην περιοχή που αυτά εκδηλώθηκαν προβαίνουν αυτεπάγγελα και βάσει του κανονισμού λειτουργίας και συντήρησης του εκάστοτε φορέα, σε άμεσο έλεγχο των εγκαταστάσεών τους για τη διασφάλιση της ομαλής λειτουργίας τους.

Ειδικότερα:

Οι **φορείς συντήρησης και λειτουργίας δικτύων κοινής ωφέλειας** (ΔΕΔΔΗΕ, ΑΔΜΗΕ, ΔΕΣΦΑ, ΕΠΑ εταιρίες κινητής και σταθερής τηλεφωνίας, εταιρίες ύδρευσης και αποχέτευσης, κλπ) κινητοποιούν τις αρμόδιες υπηρεσίες τους για τον άμεσο έλεγχο και την αποκατάσταση βλαβών στο δίκτυο αρμοδιότητάς τους, εφόσον συντρέχουν λόγοι.

Επίσης, συνδράμουν το έργο του Πυροσβεστικού Σώματος στην έρευνα και διάσωση σε αστικό χώρο (προληπτική διακοπή δικτύων για την ασφάλεια του προσωπικού που επιχειρεί στις επιχειρήσεις έρευνας και διάσωσης, κλπ) και εκδίδουν κατά την κρίση τους ανακοινώσεις για την ενημέρωση του κοινού (δελτία τύπου, ανακοινώσεις στα τοπικά ΜΜΕ κ.λπ.).

Σε περιπτώσεις που διαπιστωθούν εκτεταμένες βλάβες λειτουργίας δικτύων κοινής ωφέλειας, θα πρέπει να δοθεί προτεραιότητα στην αποκατάστασή του δικτύου που εξυπηρετεί δημόσια και κοινωφελούς χρήσης κτίρια (νοσοκομεία, υπηρεσίες, κτλ).

Οι **φορείς διοίκησης και εκμετάλλευσης λιμένων** (Οργανισμοί Λιμένων, Λιμενικά Ταμεία, Δημοτικά Λιμενικά Ταμεία) προβαίνουν σε άμεσο έλεγχο των λιμενικών έργων αρμοδιότητάς τους σε συνεργασία με τις κατά τόπους λιμενικές αρχές. Δρομολογούν δράσεις αποκατάστασης των λιμενικών έργων όταν αυτό κρίνεται απαραίτητο για την απρόσκοπτη λειτουργία του λιμένα.

Οι **διοικήσεις αερολιμένων της χώρας** προβαίνουν σε άμεσο έλεγχο των αερολιμενικών υποδομών και εφόσον συντρέχουν λόγοι δρομολογούν τα κατάλληλα μέτρα για την ασφαλή

διακίνηση των επιβατών, των πληρωμάτων, των αεροσκαφών, των εργαζομένων στον αερολιμένα και του κοινού που διακινείται σε αυτό, σύμφωνα με τα αντίστοιχα Σχέδια Αντιμετώπισης Καταστάσεων Έκτακτης Ανάγκης.

Οι **φορείς συντήρησης και λειτουργίας στα ολοκληρωμένα τμήματα αυτοκινητοδρόμων** κινητοποιούν τις αρμόδιες υπηρεσίες τους για τον άμεσο έλεγχο του έργου παραχώρησης και εφόσον συντρέχουν λόγοι δρομολογούν τα κατάλληλα μέτρα για την ασφαλή κυκλοφορία των οχημάτων σε αυτό, σε συνεργασία με τις κατά τόπους αρμόδιες υπηρεσίες της ΕΛ.ΑΣ. και διευκολύνουν κατά προτεραιότητα την κίνηση των οχημάτων των υπηρεσιών έκτακτης ανάγκης (ΕΚΑΒ, ΠΣ, ΕΛ.ΑΣ., κλπ) στο οδικό δίκτυο αρμοδιότητάς τους, προς και από τον τόπο της καταστροφής.

Στο **σιδηροδρομικό δίκτυο της χώρας**, εφόσον συντρέχουν λόγοι, πραγματοποιείται επιθεώρηση του δικτύου και των εγκαταστάσεων και η αντιμετώπιση προβλημάτων στο σιδηροδρομικό δίκτυο της χώρας, πραγματοποιείται σύμφωνα με τον εν ισχύ Γενικό Κανονισμό Κίνησης της εταιρίας **ΟΣΕ Α.Ε.**, ο οποίος αποτελεί Εθνικό Κανόνα Ασφάλειας, καθώς και σύμφωνα με τα όσα προβλέπονται σχετικά στους Εσωτερικούς Κανονισμούς Λειτουργίας των εταιριών ΟΣΕ Α.Ε., ΤΡΑΙΝΟΣΕ Α.Ε. και ΕΕΣΣΤΥ Α.Ε.

Οι **υπεύθυνοι λειτουργίας και συντήρησης φραγμάτων**, προβαίνουν αυτεπάγγελα και βάσει του κανονισμού λειτουργίας και συντήρησης σε άμεσο έλεγχό τους μετά από την εκδήλωση σεισμών (έκτακτη επιθεώρηση). Σε περιπτώσεις που διαπιστωθούν προβλήματα στη συμπεριφορά του φράγματος, οι ανωτέρω υπεύθυνοι προχωρούν σε εκτίμηση της κατάστασης και, όταν αυτό απαιτείται, ενημερώνουν άμεσα τις αρμόδιες κατά τόπους υπηρεσίες του Π.Σ. και της ΕΛ.ΑΣ., καθώς και τους οικείους Δημάρχους, τον αρμόδιο Αντιπεριφερειάρχη και τον Περιφερειάρχη

6.6.3 Κινητοποίηση σε κεντρικό επίπεδο

Ο **Γενικός Γραμματέας Πολιτικής Προστασίας** ενημερώνεται από τους κατά τόπους αρμόδιους Δημάρχους και Περιφερειάρχες, το ΚΕΠΠ/ΕΣΚΕ και τον πρόεδρο του Ο.Α.Σ.Π. σχετικά με την εκδήλωση σεισμού και την αρχική εκτίμηση των συνεπειών, ενημερώνει τον Υπουργό Προστασίας του Πολίτη και συντονίζει, εφόσον συντρέχουν λόγοι, την κινητοποίηση όλων των εμπλεκόμενων φορέων σε κεντρικό επίπεδο για την αντιμετώπιση εκτάκτων αναγκών και την άμεση/βραχεία διαχείριση των συνεπειών από την εκδήλωσή του.

Εν συνεχεία, ο Γενικός Γραμματέας Πολιτικής Προστασίας, αναλόγως της πορείας εξέλιξης του καταστροφικού φαινομένου, συνεργάζεται με τα αρμόδια κατά τόπους **Αποκεντρωμένα Όργανα Πολιτικής Προστασίας** (Περιφερειάρχης, Αντιπεριφερειάρχης, Δήμαρχος) προκειμένου να εξασφαλιστεί ο συντονισμός και η διαλειτουργικότητα μεταξύ των φορέων της κεντρικής διοίκησης και των φορέων που εμπλέκονται σε περιφερειακό και τοπικό επίπεδο σε δράσεις αντιμετώπισης εκτάκτων αναγκών και άμεσης/βραχείας διαχείρισης των συνεπειών.

Η **Δ/ση Σχεδιασμού & Αντιμετώπισης Εκτάκτων Αναγκών της ΓΠΠ** υποστηρίζει άμεσα το έργο του Γενικού Γραμματέα Πολιτικής Προστασίας και του Υφυπουργού Προστασίας του Πολίτη αρμόδιου για θέματα Πολιτικής Προστασίας και Διαχείρισης Κρίσεων, καθώς και των οργανικών μονάδων των Περιφερειών και των Δήμων ή φορέων της Κεντρικής Διοίκησης που εμπλέκονται στην αντιμετώπιση εκτάκτων αναγκών και την άμεση/βραχεία διαχείριση των συνεπειών από την εκδήλωση σεισμών.

Ο Γενικός Γραμματέας Υποδομών βρίσκεται σε συνεχή επικοινωνία με τον Γενικό Γραμματέα Πολιτικής Προστασίας, τον πρόεδρο του Ο.Α.Σ.Π. και τον Γενικό Διευθυντή της ΓΔΑΕΦΚ σχετικά με την εκδήλωση σεισμού και τις συνέπειές του και με εντολή του Υπουργού Υποδομών, εφόσον συντρέχουν λόγοι, συντονίζει την κινητοποίηση των υπηρεσιών της Γενικής Γραμματείας Υποδομών σχετικά με τον άμεσο έλεγχο και την καταγραφή ζημιών σε κτίρια και υποδομές από την εκδήλωση του σεισμού, προκειμένου να προσδιοριστεί η έκταση και το μέγεθος των ζημιών, η καταλληλότητα για χρήση τους, καθώς και η αρχική εκτίμηση του αριθμού των μη κατάλληλων για παραμονή ή διαμονή κτιρίων.

Με βάση την αρχική εκτίμηση των συνεπειών και εφόσον συντρέχουν λόγοι, **ο Γενικός Γραμματέας Πολιτικής Προστασίας και ο Γενικός Γραμματέας Υποδομών**, με εντολή των πολιτικά προϊσταμένων τους μεταβαίνουν άμεσα στην πληγείσα περιοχή με σκοπό τον καλύτερο συντονισμό όλων των υπηρεσιών και φορέων και τη δρομολόγηση δράσεων για την αντιμετώπιση εκτάκτων αναγκών και την άμεση/βραχεία διαχείριση των συνεπειών. Στο ανωτέρω κυβερνητικό κλιμάκιο δύναται να μετέχουν και άλλοι Γενικοί Γραμματείς όταν ανακύπτουν άμεσα θέματα συντονισμού αρμοδιότητάς τους. Οι ανωτέρω Γενικοί Γραμματείς υποστηρίζουν το έργο των οικείων Υπουργών, όταν αυτοί μεταβαίνουν στην πληγείσα περιοχή.

Εν συνεχεία, το ανωτέρω κυβερνητικό κλιμάκιο συνεργάζεται με τα αρμόδια κατά τόπους Αποκεντρωμένα Όργανα Πολιτικής Προστασίας (Περιφερειάρχης, Αντιπεριφερειάρχης, Δήμαρχος) προκειμένου να εξασφαλιστεί ο συντονισμός και η διαλειτουργικότητα μεταξύ των φορέων της κεντρικής διοίκησης και των φορέων που εμπλέκονται σε περιφερειακό και τοπικό επίπεδο σε δράσεις αντιμετώπισης εκτάκτων αναγκών και άμεσης/βραχείας διαχείρισης των συνεπειών

Στις περιπτώσεις που λόγω των επιχειρησιακών αναγκών κρίνεται από τους εμπλεκόμενους φορείς σε επίπεδο Κεντρικής Διοίκησης ότι το δυναμικό και τα μέσα για την αντιμετώπιση των σεισμών σε εθνικό επίπεδο δεν επαρκούν, ο Γενικός Γραμματέας Πολιτικής Προστασίας δρομολογεί την υποβολή αιτήματος διεθνούς συνδρομής για την παροχή βοήθειας από τον Ευρωπαϊκό Μηχανισμό Πολιτικής Προστασίας ή από άλλες χώρες, άλλους διεθνείς οργανισμούς ή μέσω διμερών και πολυμερών συμφωνιών.

Στον ανωτέρω συντονισμό μεταξύ των φορέων της κεντρικής διοίκησης και των φορέων που εμπλέκονται σε περιφερειακό και τοπικό επίπεδο, κεντρικό ρόλο έχουν τα **Κέντρα Επιχειρήσεων των εμπλεκόμενων φορέων σε κεντρικό επίπεδο (ΕΛ.ΑΣ./ΕΣΚΕΔΙΚ, 199 ΣΕΚΥΠΣ/ΕΣΚΕ, ΚΕΠΠ/ΕΣΚΕ, ΓΕΕΘΑ/ΕΘΚΕΠΙΧ, ΕΚΑΒ, κλπ.)**, τα οποία λειτουργούν σε 24-ωρη βάση και αποτελούν τον σύνδεσμο μεταξύ των κατά τόπους επιχειρησιακά εμπλεκόμενων υπηρεσιών τους και της φυσικής και πολιτικής ηγεσίας του φορέα τους. Τα ανωτέρω Κέντρα Επιχειρήσεων παρακολουθούν την εφαρμογή δράσεων από τις κατά τόπους επιχειρησιακά εμπλεκόμενες υπηρεσίες τους, ενημερώνουν άμεσα την φυσική και πολιτική τους ηγεσία και με εντολή τους δρομολογούν και συντονίζουν την κινητοποίηση των υπηρεσιών του φορέα τους.

Ειδικότερα, το ΚΕΠΠ/ΕΣΚΕ³ βρίσκεται σε επικοινωνία με τα λοιπά Κέντρα Επιχειρήσεων των εμπλεκόμενων φορέων σε κεντρικό επίπεδο, καθώς και με τις αρμόδιες οργανικές μονάδες Πολιτικής Προστασίας των Δήμων και των Περιφερειών στις περιοχές όπου εξελίσσεται το καταστροφικό φαινόμενο και υποστηρίζει το έργο των Δημάρχων, των Περιφερειαρχών και των Αρμόδιων Αντιπεριφερειαρχών, που ενεργούν σύμφωνα με τις οδηγίες και τις κατευθύνσεις που τους παρέχουν οι οικείοι Περιφερειάρχες, για την αντιμετώπιση εκτάκτων αναγκών και την άμεση/βραχεία διαχείριση των συνεπειών από την εκδήλωση σεισμών, με τη διάθεση μέσων από άλλους φορείς ή υπηρεσίες σε κεντρικό επίπεδο κατόπιν σχετικού αιτήματος.

Το **ΕΚΑΒ** έχει την ευθύνη για τον γενικότερο συντονισμό των φορέων που έχουν την ευθύνη για την υλοποίηση δράσεων σχετικών με την αντιμετώπιση εκτάκτων καταστάσεων που αφορούν στην δημόσια υγεία μετά την εκδήλωση σεισμών με καταστροφικές συνέπειες. Παρακολουθεί την εφαρμογή δράσεων του Τομέα Υγείας, κινητοποιεί το Ειδικό Τμήμα Ιατρικής Καταστροφών (ΕΤΙΚ) του ΕΚΑΒ εφόσον συντρέχουν λόγοι, και συντονίζει τις υγειονομικές μονάδες για την υποδοχή τραυματιών/ασθενών, την κάλυψη αυξημένων αναγκών σε φαρμακευτικό υλικό, την ψυχοκοινωνική υποστήριξη στις πληγείσες περιοχές από κλιμάκια του Εθνικού Κέντρου Κοινωνικής Αλληλεγγύης (ΕΚΚΑ), την επιδημιολογική επιτήρηση από κλιμάκια του ΕΟΔΥ, θέματα Δημόσιας Υγείας (Υδατος, Υγιεινής χώρου φύλαξης τροφίμων) κλπ. (Ν.3370/2005 (ΦΕΚ 176 Α), Ν. 3527/2007 (ΦΕΚ 25 Α)).

Ο Προϊστάμενος της Γενικής Διεύθυνσης Αποκατάστασης Επιπτώσεων Φυσικών Καταστροφών (Γ.Δ.Α.Ε.Φ.Κ.) ενημερώνεται με μήνυμα που εκδίδεται από το Γεωδυναμικό Ινστιτούτο του ΕΑΑ σχετικά με την εκδήλωση σεισμού, επικοινωνεί με τους αρμόδιους συνδέσμους και τα αστυνομικά τμήματα για την αρχική εκτίμηση των συνεπειών και κινητοποιεί το δυναμικό της Γενικής Διεύθυνσης σε περίπτωση που υπάρχουν αναφορές για βλάβες σε κτίρια. Με εντολή του Γενικού Γραμματέα Υποδομών εφαρμόζεται το επιχειρησιακό σχέδιο αντιμετώπισης εκτάκτων αναγκών λόγω σεισμού, με αποστολή στην πληγείσα περιοχή κλιμακίων της Γενικής Διεύθυνσης και της Γενικής Γραμματείας Υποδομών (Γ.Γ.Υ.), για έλεγχο και καταγραφή ζημιών σε κτίρια και υποδομές από την εκδήλωση του σεισμού, προκειμένου να ελεγχθεί η καταλληλότητα για χρήση των κτιρίων (κατοικιών, δημόσιων κτιρίων πλην αυτών αρμοδιότητας της Κτύπ ΑΕ, κτιρίων κρίσιμων λειτουργιών), καθώς και των κρίσιμων υποδομών.

Η εταιρία «Κτιριακές Υποδομές Α.Ε.», για κτίρια αρμοδιότητάς της, μετά την εκδήλωση σεισμού και βάσει του ισχύοντος θεσμικού πλαισίου (άρθρο 132 του Ν.4199/2013 (ΦΕΚ 216 Α), ΚΥΑ Δ16γ/05/438/Γ/2013 (ΦΕΚ 2856 Β), Εσωτερικός Κανονισμός Λειτουργίας ΑΔΑ: ΩΠΗΦΟΞΧΔ-ΘΕΙ, Δ5-Τ5.3/19489/23-12-2015 έγγραφο της Κτύπ Α.Ε.), είναι αρμόδια κυρίως για:

- Τη διενέργεια αυτοψιών κτιρίων και εγκαταστάσεων υποδομών υγείας, δικαιοσύνης και παιδείας
- Τη συνδρομή στο έργο της ΓΔΑΕΦΚ στον μετασεισμικό έλεγχο κτιρίων
- Την αποστολή μονάδων ελαφράς προκατασκευής για προσωρινή μεταστέγαση σχολικών μονάδων

³ Με την υπ. αριθμ. 29190 οικ. Φ109.1 απόφαση του Γενικού Γραμματέα Πολιτικής Προστασίας, (ΦΕΚ 3005/Β' /20-7-2020) εγκρίθηκε ο Κανονισμός Λειτουργίας του Εθνικού Συντονιστικού Κέντρου Επιχειρήσεων και Διαχείρισης Κρίσεων (ΕΣ.ΚΕ.ΔΙ.Κ.) του αρ. 36 του Ν.4662/2020 (ΦΕΚ 27/Α' /2020), το οποίο στο άμεσο μέλλον θα αναλάβει τις αρμοδιότητες του Ε.Σ.Κ.Ε.

- Την μελέτη και αποκατάσταση ζημιών που προκλήθηκαν από σεισμό σε κτίρια και εγκαταστάσεις υποδομών Υγείας, Δικαιοσύνης και Παιδείας

Ο Ο.Α.Σ.Π., μετά την επίσημη ανακοίνωση του σεισμού και την πρώτη εκτίμηση των συνεπειών και εφόσον συντρέχουν λόγοι, δύναται να:

- αποστέλλει τα Κλιμάκια Άμεσης Απόκρισης (ΚΑΑ) στην πληγείσα περιοχή για επιτόπιες παρατηρήσεις σχετικά με τις επιπτώσεις του σεισμού και την άμεση ενημέρωση της πολιτικής ηγεσίας του Υπουργείου Υποδομών & Μεταφορών, και
- αποστέλλει τα Ειδικά Επιστημονικά Κλιμάκια, τα οποία έχουν ως έργο την παρακολούθηση της σεισμικότητας με εγκατάσταση οργάνων (σειсмоγράφων ή/και επιταχυνσιογράφων) στην πλειόσειστη περιοχή, με σκοπό την πύκνωση υφιστάμενου δικτύου για την καλύτερη καταγραφή, παρακολούθηση και μελέτη της μετασεισμικής ακολουθίας.

Ο Πρόεδρος της Μόνιμης Ειδικής Επιστημονικής Επιτροπής Εκτίμησης Σεισμικής Επικινδυνότητας και Αξιολόγησης Σεισμικού Κινδύνου του Ο.Α.Σ.Π. δύναται να τη συγκαλέσει, προκειμένου να αξιολογήσει τα υφιστάμενα δεδομένα για τον προσδιορισμό της εξέλιξης της σεισμικής δράσης και να προτείνει προς την Πολιτεία τη λήψη των ενδεικνυόμενων μέτρων και ενεργειών (Δ16γ/08/264/Γ/2014 (ΦΕΚ 2019 Β) και Δ4δ/οικ.30015/2020 (ΦΕΚ 388 ΥΟΔΔ).

Το Υπουργείο Εξωτερικών κινητοποιεί την **Μονάδα Διαχείρισης Κρίσεων** σε περιπτώσεις που από την εξέλιξη του καταστροφικού φαινομένου μεταξύ των πληγέντων υπάρχουν αλλοδαποί πολίτες, προκειμένου να ενημερωθούν οι Πρεσβείες των αλλοδαπών πολιτών. Το ΥΠΕΞ ενημερώνεται σχετικά μέσω του ΚΕΠΠ/ΕΣΚΕ ή απευθείας με το ΕΚΑΒ, το οποίο συνεργάζεται με την προανακριτική αρχή (Π.Σ., ΕΛ.ΑΣ.).

Στις περιπτώσεις που από την εξέλιξη του καταστροφικού φαινομένου υπάρχουν θανόντες αλλοδαποί πολίτες, το ΥΠΕΞ ενημερώνεται σχετικά, σύμφωνα με τις διαδικασίες που περιγράφονται στην 3^η Έκδοση του Ειδικού Σχεδίου Διαχείρισης Ανθρώπινων Απωλειών (9052/18-12-2019 έγγραφο ΓΠΠ), ανεξάρτητα αν αυτό έχει ενεργοποιηθεί ή όχι.

Συμπληρωματικά προς τα ανωτέρω κρίνεται σκόπιμο να αναφερθεί ότι η ταυτοποίηση τραυματιών και θανόντων αλλοδαπών πολιτών λόγω σεισμών, αποτελεί αρμοδιότητα της **προανακριτικής αρχής (Π.Σ., ΕΛ.ΑΣ.)** σε συνεργασία με τις **Ιατροδικαστικές Υπηρεσίες**. Η ενημέρωση για την κατάσταση της υγείας των τραυματιών, καθώς και ο αριθμός και οι ιατρικές μονάδες στις οποίες νοσηλεύονται, αποτελούν ευθύνη του **ΕΚΑΒ**, συμπεριλαμβανομένων των αλλοδαπών πολιτών.

6.7 Επιχειρήσεις Έρευνας, Διάσωσης

Οι επιχειρήσεις έρευνας και διάσωσης δρομολογούνται άμεσα μόλις οι σχετικές πληροφορίες που αφορούν πιθανούς εγκλωβισμούς ατόμων λόγω σεισμών, πλημμυρικών υδάτων, διακοπών ηλεκτρικού ρεύματος ή λόγω κατολισθητικών φαινομένων κλπ, διαβιβαστούν στις **κατά τόπους αρμόδιες Πυροσβεστικές Υπηρεσίες**. Κατά προτεραιότητα, αποτελεί υποχρέωση όλων των υπηρεσιών ή φορέων, οι οποίοι λαμβάνουν πρωτογενείς πληροφορίες σχετικές με εγκλωβισμούς ατόμων να ενημερώνουν άμεσα την αρμόδια κατά τόπους Υπηρεσία του Πυροσβεστικού Σώματος, το οποίο είναι θεσμικά αρμόδιο για την

έρευνα και διάσωση στο χερσαίο χώρο (άρθρο 2 του Ν. 3511/2006 - ΦΕΚ 258/Α'/2006, όπως αυτό έχει τροποποιηθεί με το άρθρο 64 του Ν.4249/2014 - ΦΕΚ 73/Α'/2014).

Ο επικεφαλής της κατά τόπου αρμόδιας Πυροσβεστικής Υπηρεσίας αξιολογεί τις σχετικές με έρευνα και διάσωση πληροφορίες και κινητοποιεί τους διαθέσιμους πόρους του για την άμεση μετάβασή τους στα σημεία των συμβάντων. Σύμφωνα με τις πληροφορίες που λαμβάνει από τα σημεία των συμβάντων προβαίνει σε ιεράρχηση αυτών και ενίσχυση των δυνάμεων, αν τούτο απαιτείται.

Οι Πυροσβεστικές δυνάμεις, ανάλογα με την έκταση και την εξέλιξη της καταστροφής, ενισχύονται σε προσωπικό και μέσα από όμορες Περιφερειακές Υπηρεσίες του Π.Σ. σύμφωνα με τον Κανονισμό Εσωτερικής Υπηρεσίας Πυροσβεστικού Σώματος (ΠΔ 210/1992, ΦΕΚ 99/Α'/1992, όπως έχει τροποποιηθεί και ισχύει). Αν η κατάσταση το απαιτεί κινητοποιούνται οι ΕΜΑΚ. (ΠΔ 96/1987, ΦΕΚ 58/Α'/1987 – ΠΔ 329/1993, ΦΕΚ 140/Α'/1993 όπως έχει τροποποιηθεί και ισχύει - Έγγραφο Αρχηγείου ΠΣ ΑΠ 23964 Φ.159 ΠΣΕΑ 9/7/2004).

Η περιμετρική απομόνωση της πληγείσας περιοχής, όταν τούτο απαιτείται για την ευχερή και άμεση επέμβαση των συνεργείων διάσωσης, όπως επίσης η λήψη μέτρων τροχαίας κίνησης μέσα και περιμετρικά της πληγείσας περιοχής για τη διευκόλυνση της κίνησης των οχημάτων των συνεργείων βοήθειας, αποτελεί **αρμοδιότητα των υπηρεσιών της ΕΛ.ΑΣ.** (Έγγραφο ΕΛ.ΑΣ. 5301/4/16-ζ' 21/5/2004).

Η παροχή προνοσοκομειακής περίθαλψης και μεταφορά τραυματιών λόγω των σεισμών σε υγειονομικά κέντρα είναι **αρμοδιότητα του Ε.Κ.Α.Β.** (Ν. 1579/85, ΦΕΚ 217/Α'/1985). Το παράρτημα του ΕΚΑΒ, που στα όρια ευθύνης της περιφέρειάς του έχουν δημιουργηθεί έκτακτες ανάγκες λόγω σεισμών, συνεργάζεται με τις μονάδες παροχής υπηρεσιών υγείας των νομών της περιφέρειάς του (Νοσοκομεία, Κέντρα Υγείας, Ιατρεία κ.λπ.) και είναι αποκλειστικά αρμόδιο να συντονίζει τη δράση και την κίνηση όλων των ασθενοφόρων αυτοκινήτων, των ειδικών κινητών μονάδων παροχής υπηρεσιών υγείας και των άλλων μέσων μεταφοράς και διακίνησης αρρώστων και εκτάκτων περιστατικών γενικά. Επίσης, διακινεί και διακομίζει στα νοσοκομεία εφημερίας και τις άλλες μονάδες παροχής περίθαλψης της περιφέρειάς του, κάθε έκτακτο περιστατικό καθώς και σε Νοσοκομεία άλλων περιφερειών, όταν τα νοσοκομεία της περιφέρειάς του δεν καλύπτουν τη συγκεκριμένη ανάγκη. Η διακομιδή εκτάκτων περιστατικών από μία περιφέρεια σε άλλη γίνεται ύστερα από συνεννόηση των αρμοδίων υπηρεσιών των δύο αντιστοίχων ΕΚΑΒ και σε περίπτωση ανάγκης παρεμβαίνει συντονιστικά η αρμόδια Κεντρική Υπηρεσία του ΕΚΑΒ. Στην πρώτη γεωγραφική περιφέρεια, που περιλαμβάνει τους νομούς Αττικής, Βοιωτίας και Εύβοιας, τις αντίστοιχες αρμοδιότητες ασκεί η κεντρική Υπηρεσία του ΕΚΑΒ. (ΠΔ 376/1988, ΦΕΚ 169/Α'/1988).

Ο Πρόεδρος του Ε.Κ.Α.Β. μετά την ενημέρωσή του από τα κατά τόπους παραρτήματα του ΕΚΑΒ δύναται να ενεργοποιήσει την Ομάδα Διαχείρισης Κρίσεων (Ο.Δι.Κ.) του ΕΚΑΒ και να αποστείλει το Ειδικό Τμήμα Ιατρικής Καταστροφών (ΕΤΙΚ) στην πληγείσα περιοχή, αν τούτα απαιτούνται.

Το έργο της μεταφοράς τραυματιών προς τις νοσηλευτικές μονάδες δύναται να υποστηρίξουν, όπου αυτό απαιτείται, και οι κατά τόπους αρμόδιες υπηρεσίες της ΕΛ.ΑΣ. ή του Π.Σ. σε συνεργασία με το τοπικό παράρτημα του ΕΚΑΒ.

Στις επιχειρήσεις έρευνας και διάσωσης επικεφαλής των επιχειρήσεων τίθεται αξιωματικός του Π.Σ., ο οποίος αξιολογώντας την κατάσταση από τον τόπο της καταστροφής δύναται να αιτηθεί τη συνδρομή και άλλων φορέων και υπηρεσιών για τη διευκόλυνση του έργου του. Ειδικότερα, ο εκάστοτε **Επικεφαλής Αξιωματικός του Πυροσβεστικού Σώματος** δύναται να αιτηθεί από:

- τις αρμόδιες υπηρεσίες του οικείου Δήμου ή Περιφέρειας τη διάνοιξη αποκλεισμένων δρόμων αρμοδιότητάς τους προς τα σημεία επεμβάσεων, τη διάθεση μηχανημάτων έργου, κλπ.,
- τον επικεφαλής της κατά τόπου αρμόδιας Αστυνομικής Αρχής την περιμετρική απομόνωση της περιοχής των επιχειρήσεων, τη λήψη μέτρων τροχαίας κίνησης για τη διευκόλυνση της κίνησης των οχημάτων παροχής βοήθειας προς και από την περιοχή των επιχειρήσεων και την άμεση μεταφορά τραυματισμένων σε νοσοκομεία σε περίπτωση που δεν επαρκούν τα διαθέσιμα μέσα του ΕΚΑΒ,
- τους αρμόδιους για τη λειτουργία δικτύων ύδρευσης (Δ.Ε.Υ.Α., ΕΥΔΑΠ, κλπ), ηλεκτροδότησης (ΔΕΔΔΗΕ, ΑΔΜΗΕ) και διανομής φυσικού αερίου (ΔΕΠΑ, ΔΕΣΦΑ, κλπ.) για τη διακοπή των δικτύων τους στην περιοχή επιχειρήσεων προς αποφυγή ατυχημάτων. Επίσης, όπου αυτό κρίνεται απαραίτητο, τεχνικός των ανωτέρω φορέων δύναται να βρίσκεται στο σημείο του συμβάντος για τεχνική υποστήριξη βάσει των αρμοδιοτήτων του,
- το τοπικό παράρτημα του ΕΚΑΒ για την προνοσοκομειακή περίθαλψη και διαμετακομιδή των τραυματιών σε υγειονομικά κέντρα.

Τα ανωτέρω αιτήματα προς συνδρομή του έργου του Πυροσβεστικού Σώματος, οφείλουν να τα εξετάζουν κατά προτεραιότητα οι αρμόδιοι φορείς.

Νοείται ότι τα διασωθέντα από το Π.Σ. άτομα, ανεξαρτήτως της κατάστασης της υγείας τους, παραδίδονται άμεσα στο ΕΚΑΒ, καταγράφονται και διακομίζονται από αυτό σε νοσοκομεία εφημερίας ή τις άλλες μονάδες παροχής περίθαλψης για περαιτέρω έλεγχο της υγείας τους ή και νοσηλεία τους.

Τέλος επιχειρήσεις έρευνας και διάσωσης στην χωρική αρμοδιότητα του Λιμενικού Σώματος - Ελληνικής Ακτοφυλακής (θαλάσσιος χώρος, αιγιαλός και παραλία) αναλαμβάνονται και συντονίζονται από τις εκάστοτε **αρμόδιες αρχές του ΛΣ-ΕΛΑΚΤ**.

6.8 Άμεση παροχή βοήθειας και υποστήριξης των πληγέντων

Η παροχή βοήθειας και υποστήριξης των πληγέντων τα πρώτα 24-ωρα μετά την εκδήλωση του σεισμού είναι δράσεις πολιτικής προστασίας με βαρύνουσα σημασία και δρομολογούνται αρχικά σε τοπικό επίπεδο από τους αρμόδιους Δημάρχους, Περιφερειάρχες/Αντιπεριφερειάρχες, στο πλαίσιο του θεσμικού τους ρόλου ως Αποκεντρωμένα Όργανα Πολιτικής Προστασίας, δια των αρμοδίων υπηρεσιών τους και εν συνεχεία υποστηρίζονται άμεσα από φορείς της κεντρικής διοίκησης, με βάση το μέγεθος των συνεπειών που προκλήθηκαν από την εκδήλωση του καταστροφικού φαινομένου. Οι δράσεις αυτές κατά κύριο λόγο απαιτούν τη συνέργεια και τη συνεργασία των υπηρεσιών των Δήμων και των Περιφερειών που εμπλέκονται, βάσει των λειτουργικών και οικονομικών μέσων που διαθέτουν οι εμπλεκόμενοι Δήμοι και Περιφέρειες.

Οι ανωτέρω δράσεις άμεσης παροχής βοήθειας και υποστήριξης των πληγέντων συνδέονται πρωτίστως με την κάλυψη των στοιχειωδών αναγκών των πολιτών που έχουν συγκεντρωθεί στους χώρους καταφυγής, καθώς και με την εξασφάλιση άμεσης προσωρινής διαμονής σε ασφαλή χώρο των πολιτών που η κατοικία τους έχει καταρρεύσει ή έχει υποστεί βλάβες και η παραμονή τους σε αυτές θεωρείται αδύνατη.

6.8.1 Χώροι καταφυγής πληθυσμού

Αμέσως μετά την εκδήλωση ενός ισχυρού σεισμού και ειδικά σε περιοχές όπου αυτός έγινε έντονα αισθητός, οι πολίτες κατά κανόνα εγκαταλείπουν τους στεγασμένους χώρους στους οποίους βρίσκονται για να καταφύγουν σε ασφαλείς, κατά την κρίση τους, υπαίθριους χώρους.

Οι Δήμαρχοι, σε συνεργασία με τις κατά τόπους αρμόδιες υπηρεσίες της ΕΛ.ΑΣ συλλέγουν πληροφορίες σχετικά με τον αριθμό των συγκεντρωμένων πολιτών που έχουν καταφύγει σε υπαίθριους χώρους. Στη συνέχεια, λαμβάνοντας υπόψη την επικρατούσα κατάσταση στην περιοχή ευθύνης τους (επιπτώσεις σε κτίρια, έντονη μετασεισμική δραστηριότητα, καιρικές συνθήκες, κλπ.) προχωρούν σε πρώτη εκτίμηση του χρόνου παραμονής των πολιτών που έχουν συγκεντρωθεί στους χώρους αυτούς.

Στην περίπτωση που αναμένεται πολύωρη παραμονή των πολιτών στους ανωτέρω χώρους, οι Δήμαρχοι, συνεκτιμώντας και τις λοιπές επιχειρησιακές τους ανάγκες που συνδέονται με την αντιμετώπιση εκτάκτων αναγκών λόγω σεισμού, δύνανται να δρομολογήσουν δράσεις για την κάλυψη των στοιχειωδών αναγκών των πολιτών που παραμένουν σε αυτούς. Προς τούτο κινητοποιούν τις αρμόδιες υπηρεσίες των Δήμων για την ακριβέστερη εκτίμηση του αριθμού των συγκεντρωμένων πολιτών στους υπαίθριους χώρους, με στόχο την κατά περίπτωση διάθεση πόσιμου ύδατος, σε επιλεγμένα σημεία που καθορίζονται από τις αρμόδιες υπηρεσίες των Δήμων. Εν συνεχεία και εφόσον συντρέχουν λόγοι, που οφείλονται στην πολύωρη παραμονή, εξετάζεται η εγκατάσταση χημικών τουαλετών, καθώς και η δυνατότητα παροχής πρόχειρου γεύματος.

6.8.2 Οργάνωση, λειτουργία και διοικητική μέριμνα χώρων άμεσης στέγασης πληγέντων.

Παράλληλα με τις ανωτέρω δράσεις, που σκοπό έχουν την κάλυψη των στοιχειωδών αναγκών των πολιτών που έχουν συγκεντρωθεί και παραμένουν σε υπαίθριους χώρους, οι Δήμοι συλλέγουν πληροφορίες αναφορικά με τον αριθμό των κατοικιών, στην περιοχή ευθύνης τους, που έχουν καταρρεύσει ή έχουν υποστεί βλάβες και η παραμονή σε αυτές θεωρείται αδύνατη. Η ενέργεια αυτή κρίνεται απαραίτητη, προκειμένου να εκτιμηθεί ο αριθμός των πολιτών για τους οποίους θα πρέπει να εξασφαλιστεί άμεση προσωρινή διαμονή σε ασφαλή χώρο.

Οι Δήμαρχοι, με βάση τις ανωτέρω πληροφορίες εξετάζουν κατά προτεραιότητα τη δυνατότητα άμεσης προσωρινής διαμονής των πολιτών που έχουν πληγεί από σεισμό σε ασφαλείς στεγασμένους χώρους (τουριστικά καταλύματα, κλειστές αθλητικές εγκαταστάσεις, κλπ), καθώς και τη μεταφορά τους στους χώρους αυτούς, εφόσον απαιτηθεί.

Τη δράση αυτή των Δήμων για την υποστήριξη των πολιτών που περιέρχονται σε κατάσταση ανάγκης εξ αιτίας της εκδήλωσης σεισμών, όταν συντρέχει λόγος, για την κάλυψη των πρώτων αναγκών (διαμονή – διατροφή) κατά τα πρώτα 24ωρα, δύναται να υποστηρίξει άμεσα και ο Γενικός Γραμματέας Πολιτικής Προστασίας από τις διαθέσιμες πιστώσεις της ΓΓΠΠ.

Σε περίπτωση που εκτιμάται από τους Δημάρχους ότι δεν είναι δυνατό να εξασφαλιστεί η άμεση προσωρινή διαμονή σε ασφαλείς στεγασμένους χώρους, ή δεν επαρκούν για το σύνολο των πολιτών που χρήζουν άμεσης προσωρινής διαμονής, ενημερώνουν άμεσα τον οικείο Περιφερειάρχη και τον οικείο αρμόδιο Αντιπεριφερειάρχη, προκειμένου να αναζητηθούν εναλλακτικές λύσεις άμεσης προσωρινής διαμονής (ναύλωση πλωτών μέσων, κλπ).

Ο Περιφερειάρχης, μετά την σχετική ενημέρωση από τους Δημάρχους προχωρά σε αναζήτηση εναλλακτικών λύσεων άμεσης προσωρινής διαμονής (ναύλωση πλωτών μέσων, κλπ) σε συνεργασία με τον Γενικό Γραμματέα Πολιτικής Προστασίας, προκειμένου να υποστηριχτούν οι δράσεις αυτές σε κεντρικό επίπεδο, αν αυτό κρίνεται απαραίτητο.

Στις περιπτώσεις που και οι ανωτέρω εναλλακτικές λύσεις δεν είναι ικανές να εξασφαλίσουν την άμεση προσωρινή διαμονή για το σύνολο των πολιτών που χρήζουν άμεσης προσωρινής διαμονής, και αφού εξαντληθούν όλες οι δυνατές εναλλακτικές λύσεις σε συνεννόηση με την κεντρική διοίκηση, ο Περιφερειάρχης κινητοποιεί τις αρμόδιες υπηρεσίες των Περιφερειών, οι οποίες είναι υπεύθυνες για τη διαχείριση υλικών οργάνωσης των χώρων καταυλισμού (σκηνές, κουβέρτες, κλπ), με σκοπό να εξασφαλίσουν τα αναγκαία υλικά για την οργάνωση και τη λειτουργία τους (Β.Δ. 972/1966, ΦΕΚ 265 Α) (οι Περιφέρειες οι οποίες στην εδαφική τους επικράτεια δεν διαθέτουν αποθηκευτικό κέντρο με υλικό του Υπουργείου Εργασίας & Κοινωνικών Υποθέσεων, δύναται να αιτούνται τέτοιο υλικό από το Υπουργείο Εργασίας & Κοινωνικών Υποθέσεων ή μέσω του ΚΕΠΠ/ΕΣΚΕ). Οι Δ/νσεις Πολιτικής Προστασίας των Περιφερειών, αν τούτο απαιτηθεί, συντονίζουν το έργο της διάθεσης των υλικών αυτών και την οργάνωση του καταυλισμού.

Η προβλεπόμενη εγκριτική Απόφαση για τη διακίνηση του ανωτέρω σκηνικού υλικού από τις αρμόδιες υπηρεσίες των Περιφερειών εκδίδεται από το Υπουργείο Εργασίας & Κοινωνικών Υποθέσεων (ΑΠ Δ28/ΓΠ25803/1457/27-3-2013 Έγγραφο του Υπουργείου Εργασίας, Κοινωνικής Ασφάλισης και Κοινωνικής Αλληλεγγύης / Γεν Δ/νση Πρόνοιας).

Νοείται ότι για τους πιθανούς χώρους καταυλισμού, που έχουν προσδιοριστεί από την Περιφέρεια σε συνεργασία με τους Δήμους πριν την εκδήλωση σεισμού στο στάδιο των προπαρασκευαστικών ενεργειών και έχουν ενταχθεί στο σχεδιασμό τους, θα πρέπει να επαναξιολογηθεί η καταλληλότητά τους μετά την εκδήλωση του σεισμού, καθώς και η εξασφάλιση εγκαταστάσεων υγιεινής, παροχής πόσιμου νερού, κλπ., με βάση τον αριθμό των πολιτών που εκτιμάται να παραμείνουν προσωρινά σε αυτούς.

Σημειώνεται ότι για την οργάνωση των καταυλισμών (εγκατάσταση σκηνών, κλπ) οι Περιφερειάρχες ή οι αρμόδιοι Αντιπεριφερειάρχες μπορούν να αιτηθούν τη συνδρομή των Ενόπλων Δυνάμεων μέσω του ΕΣΚΕ/ΚΕΠΠ ή Εθελοντικών Οργανώσεων Πολιτικής Προστασίας που δραστηριοποιούνται στην περιοχή και διαθέτουν ανάλογη εμπειρία.

Σε περιπτώσεις που το διαθέσιμο σκηνικό υλικό δεν επαρκεί, δύνανται να αιτηθούν άμεσα επιπλέον σκηνικό υλικό από το Υπουργείο Εργασίας & Κοινωνικών Υποθέσεων ή μέσω του ΕΣΚΕ/ΚΕΠΠ (ΑΠ Δ28/ΓΠ25803/1457/27-3-2013 έγγραφο του Υπουργείου Εργασίας Κοινωνικής Ασφάλισης και Πρόνοιας / Γεν Δ/νησ Πρόνοιας).

Η οργάνωση και λειτουργία των ανωτέρω καταυλισμών αποδίδεται κατά κύριο λόγο στις Περιφέρειες με βάση τις αυξημένες δυνατότητες σε οικονομικούς πόρους, προσωπικό και μέσα που κατά κανόνα διαθέτουν σε σχέση με τους Δήμους, ειδικά δε όταν πρόκειται για τη φιλοξενία μεγάλου αριθμού πληγέντων ή/και πληγέντων από δύο ή περισσότερους Δήμους.

Το ανωτέρω δεν αποκλείει τις δυνατότητες και τα πλεονεκτήματα που μπορεί να διαθέτει ένας Δήμος στην οργάνωση και λειτουργία χώρων καταυλισμού, σε συνεργασία και με την υποστήριξη της οικείας Περιφέρειας, εφόσον οι χώροι αυτοί ανήκουν και λειτουργούν από τις υπηρεσίες του Δήμου (αθλητικές εγκαταστάσεις, κατασκηνώσεις, κλπ).

Τα πλεονεκτήματα των Δήμων στην οργάνωση και λειτουργία καταυλισμών ισχύουν και σε περιπτώσεις που ο αριθμός των φιλοξενούμενων πληγέντων είναι μικρός και υπάρχει η δυνατότητα άμεσης υποστήριξης από τις υπηρεσίες του Δήμου. Επίσης τα ανωτέρω πλεονεκτήματα των Δήμων δύνανται να ισχύουν και σε Δήμους με ιδιαίτερα χαρακτηριστικά, όπως οι νησιωτικοί Δήμοι (νησιωτικότητα) κλπ.

Σε κάθε περίπτωση, η υλοποίηση των δράσεων για την οργάνωση και λειτουργία των καταυλισμών απαιτεί τη στενή συνεργασία και διαλειτουργικότητα μεταξύ των υπηρεσιών των Περιφερειών και των Δήμων για την αποτελεσματικότερη συνδρομή των πληγέντων, όπως αναφέρεται και στο Γενικό Σχέδιο Πολιτικής Προστασίας «ΞΕΝΟΚΡΑΤΗΣ», με την υποστήριξη της κεντρικής διοίκησης, όπου αυτό απαιτείται.

Σε όλες τις περιπτώσεις, ο Γενικός Γραμματέας Πολιτικής Προστασίας με βάση την ενημέρωση που έχει από τους αρμόδιους Δημάρχους και τον Περιφερειάρχη σχετικά με τον εκτιμώμενο αριθμό πολιτών, για τους οποίους δεν δύνανται να εξασφαλιστεί άμεση προσωρινή διαμονή σε ασφαλείς στεγασμένους χώρους, συνεργάζεται με τον Γενικό Γραμματέα Υποδομών, προκειμένου να ενημερωθεί ο Υπουργός Υποδομών & Μεταφορών και να εξεταστεί η άμεση μεταφορά και εγκατάσταση οικίσκων, αν αυτό είναι εφικτό. Στις περιπτώσεις αυτές η Γ.Δ.Α.Ε.Φ.Κ., έπειτα από απόφαση του Υπουργού Υποδομών & Μεταφορών, έχει τη δυνατότητα να πραγματοποιήσει τη μεταφορά και εγκατάσταση οικίσκων σε οργανωμένους χώρους, σε συνεργασία με τους οικείους Δήμους και την Περιφέρεια.

Νοείται ότι η οργάνωση και λειτουργία των ανωτέρω καταυλισμών ως μέτρο έχει χαρακτήρα προσωρινό, μέχρι να δρομολογηθούν οι διαδικασίες στέγασης των πληγέντων σε άλλους ασφαλείς στεγασμένους χώρους (επιδότηση ενοικίου, κλπ.).

6.9 Διακοπή μαθημάτων, λόγω έκτακτων συνθηκών από την εκδήλωση σεισμού

Ο Δήμαρχος σε συνεργασία με την οικεία Περιφερειακή Διεύθυνση Πρωτοβάθμιας και Δευτεροβάθμιας Εκπαίδευσης και τον οικείο Περιφερειάρχη, και αν τούτο κρίνεται απαραίτητο, εκδίδει απόφαση διακοπής μαθημάτων, λόγω έκτακτων συνθηκών εντός των διοικητικών ορίων του Δήμου (αρθ. 94 παρ. 4.27 του Ν.3852/2010).

Επίσης, ο Περιφερειάρχης σε συνεργασία με την οικεία Περιφερειακή Διεύθυνση Πρωτοβάθμιας και Δευτεροβάθμιας Εκπαίδευσης και τις κατά τόπους Δημοτικές Αρχές, εκδίδει απόφαση διακοπής μαθημάτων λόγω έκτακτων συνθηκών στη χωρική αρμοδιότητα της Περιφέρειας (αρθ. 186 παρ. ΙΙ.Η.5 του Ν3852/2010).

Διευκρινίζεται ότι, σχετικά με τη διακοπή των μαθημάτων στα ιδιωτικά σχολεία λόγω έκτακτων συνθηκών, σύμφωνα με το 176860/Ν1/22-10-2018 έγγραφο της Αυτοτελούς Δ/σης Ιδιωτικής Εκπαίδευσης του Υπουργείου Παιδείας, Έρευνας & Θρησκευμάτων, τα οριζόμενα στην παράγραφο 4.27 του άρθρου 94 και στην περίπτωση 5 της παραγράφου Η του άρθρου 186 του Ν. 3852/2010, λόγω της γενικής τους διατύπωσης, αφορούν όλους τους φορείς που παρέχουν μαθήματα εντός των ορίων εκάστου Δήμου ή Περιφέρειας αντίστοιχα (σχετικό 8202/07-11-2018 έγγραφο ΓΓΠΠ).

6.10 Αντιμετώπιση έκτακτων αναγκών και διαχείριση συνεπειών λόγω επαγομένων φαινομένων

Η εκδήλωση ενός σεισμικού φαινομένου δύναται να προκαλέσει επαγόμενες φυσικές ή τεχνολογικές καταστροφές, όπως κατολισθητικά φαινόμενα, διαρροή επικίνδυνων υλικών, κλπ.

Η διαχείριση έκτακτων αναγκών λόγω των επαγομένων καταστροφών από τον σεισμό, καθώς και ο έλεγχος και η καταστολή τους, δύνανται να προηγούνται ή να επιτελούνται ταυτόχρονα με τις λοιπές δράσεις διαχείρισης έκτακτων αναγκών λόγω σεισμού.

Στο στάδιο αυτό, εφόσον οι επαγόμενες από το σεισμό καταστροφές εκδηλωθούν, αξιολογούνται και αντιμετωπίζονται κατά περίπτωση και εφαρμόζονται τα ειδικότερα σχέδια αντιμετώπισής τους, όταν αυτό απαιτηθεί.

Ειδικότερα, στην περίπτωση που λόγω σεισμών προκληθούν κατολισθητικά φαινόμενα, ενημερώνονται (κατά κανόνα από τις αρμόδιες κατά τόπους **υπηρεσίες της ΕΛ.ΑΣ.** ή το **Γραφείο Πολιτικής Προστασίας του Δήμου**) οι **αρμόδιες Υπηρεσίες της οικείας Περιφέρειας** (Δ/σεις Τεχνικών Έργων, κλπ) για τη διενέργεια αυτοψίας και πρώτης εκτίμησης των επιπτώσεων. Ιδιαίτερη προσοχή θα πρέπει να δοθεί στην άμεση λήψη μέτρων, όπως την απομάκρυνση πολιτών, με στόχο την προστασία τους από πιθανή εκδήλωση νέων κατολισθήσεων στις ανωτέρω περιοχές εξαιτίας της εξέλιξης των έντονων βροχοπτώσεων ή των σεισμών. Για την εκτίμηση της επικινδυνότητας του γεωλογικού φαινομένου μπορεί να ζητηθεί και η συνδρομή της **Ελληνικής Αρχής Γεωλογικών και Μεταλλευτικών Ερευνών** (Ε.Α.Γ.Μ.Ε.), ως τεχνικού συμβούλου, στο πλαίσιο εφαρμογής του Ν.272/1976 (ΦΕΚ 50/Α'/1976), όπως αυτός έχει τροποποιηθεί και ισχύει και του Ν. 4602/2019 (ΦΕΚ 45/Α'/2019).

Επίσης, θα πρέπει να εξετασθεί κατά προτεραιότητα η επιβολή περιορισμών ή απαγορεύσεων κυκλοφορίας στο οδικό δίκτυο της πληγείσας περιοχής στα σημεία όπου σημειώθηκαν καθιζήσεις οδοστρώματος, καταπτώσεις βράχων, κλπ, από τις κατά τόπους αρμόδιες υπηρεσίες της ΕΛ.ΑΣ. σε συνεργασία με τις αρμόδιες υπηρεσίες των Δήμων και των Περιφερειών που έχουν την αρμοδιότητα συντήρησης του οδικού δικτύου. Εν συνεχεία θα πρέπει να εξεταστεί και δρομολογηθεί κατά προτεραιότητα η άρση εμποδίων στο

οδόστρωμα για την προσωρινή διευκόλυνση της κυκλοφορίας των οχημάτων έκτακτης ανάγκης (σωστικά συνεργεία, Π.Σ., ΕΛ.ΑΣ., ΕΚΑΒ, κλπ) από και προς την πληγείσα περιοχή.

Επισημαίνεται ότι η επικρατούσα κατάσταση στο οδικό δίκτυο, ο έλεγχος κυκλοφορίας, η επιβολή περιορισμών ή απαγορεύσεων κυκλοφορίας σε όλο το οδικό δίκτυο της χώρας, αποτελεί αρμοδιότητα των κατά τόπους αρμοδίων υπηρεσιών της **ΕΛ.ΑΣ.**, οι οποίες δύνανται να λαμβάνουν εντός και εκτός κατοικημένων περιοχών προσωρινά μέτρα απαγορεύσεων ή περιορισμών της κυκλοφορίας, όταν αυτό επιβάλλεται από ιδιαίτερους λόγους ασφαλείας ή σε έκτακτες περιπτώσεις για την αντιμετώπιση τελείως προσωρινών καταστάσεων (άρθρ. 52 του Κώδικα Οδικής Κυκλοφορίας Ν. 2696/1999 (ΦΕΚ 57 Α), όπως αυτό έχει αντικατασταθεί με την παρ. 9 του άρθρου 48 του Ν. 4313/2014, Π.Δ. 1/2005, Ν.2696/99 όπως τροποποιήθηκε και ισχύει).

Συμπληρωματικά προς τα ανωτέρω οι αρμόδιες **Δ/νσεις Τεχνικών Έργων των Περιφερειών και οι αρμόδιες Τεχνικές Υπηρεσίες των Δήμων** για την υποστήριξη του έργου τους στην αντιμετώπιση συντελεσθέντος ή εν εξελίξει καταστροφικού φαινομένου γεωλογικής αιτιολογίας, δύνανται να ζητήσουν από τη ΓΓΠΠ την ενεργοποίηση του Μνημονίου Συνεργασίας μεταξύ της Γενικής Γραμματείας Πολιτικής Προστασίας και της Ελληνικής Αρχής Γεωλογικών και Μεταλλευτικών Ερευνών (Ε.Α.Γ.Μ.Ε.) για την άμεση τεχνικογεωλογική αναγνώριση και την καταγραφή των φαινομένων και των επιπτώσεων τους, καθώς και την εκτίμηση της επικινδυνότητας, για τις επηρεαζόμενες κατασκευές (κατοικίες, οδικό δίκτυο και συνωδά έργα).

Κατευθυντήριες οδηγίες για την ενεργοποίηση του ανωτέρω Μνημονίου Συνεργασίας μεταξύ της Ελληνικής Αρχής Γεωλογικών και Μεταλλευτικών Ερευνών (Ε.Α.Γ.Μ.Ε.) και της ΓΓΠΠ, σε περιπτώσεις συντελεσθέντος ή εν εξελίξει καταστροφικού φαινομένου γεωλογικής αιτιολογίας έχουν δοθεί με τα 4927/5-07-2016 και 6044/25-08-2016 έγγραφα της Δ/νσης Σχεδιασμού & Αντιμετώπισης Εκτάκτων Αναγκών της ΓΓΠΠ.

Τονίζεται ότι η κατάσβεση πυρκαγιών που εκδηλώθηκαν λόγω του σεισμού, καθώς και η περιφρούρηση και διαφύλαξη της περιουσίας που καταστράφηκε ή απειλήθηκε από πυρκαγιές ή άλλες καταστροφές, μέχρι την παράδοσή της σε αστυνομικά όργανα ή τους κατόχους της, αποτελούν αρμοδιότητες των κατά τόπους **Πυροσβεστικών Υπηρεσιών**, βάσει της αποστολής τους (Ν. 3511/2006 (ΦΕΚ 258 Α), όπως τροποποιήθηκε από το Ν. 4249/2014 (ΦΕΚ 73 Α), ΠΔ 210/1992 (ΦΕΚ 99 Α)).

Αιτήματα συνδρομής στο έργο της αντιμετώπισης των επαγόμενων φυσικών ή τεχνολογικών καταστροφών από άλλες υπηρεσίες και φορείς (ΕΛ.ΑΣ., Περιφέρειες, Δήμους, κλπ), πρέπει να συναξιολογούνται, βάσει των επιπτώσεων των επαγόμενων καταστροφών, της επικρατούσας κατάστασης καθώς και των επιχειρησιακών αναγκών και προτεραιοτήτων τους στην αντιμετώπιση των εκτάκτων αναγκών λόγω του σεισμού.

Οι **υπεύθυνοι λειτουργίας και συντήρησης τεχνικών έργων και υποδομών** στην πληγείσα από σεισμό περιοχή (φράγματα, μονάδες παραγωγής ενέργειας, φυσικό αέριο, λιμάνια, γέφυρες, σήραγγες, οδικά και σιδηροδρομικά δίκτυα, δίκτυα τηλεπικοινωνιών, κτλ.) προβαίνουν αυτεπάγγελα και βάσει του κανονισμού λειτουργίας και συντήρησης σε άμεσο έλεγχο των εγκαταστάσεών τους μετά από σεισμό για τη διασφάλιση της ομαλής λειτουργίας τους.

Σε περιπτώσεις που διαπιστωθούν βλάβες, οι ανωτέρω υπεύθυνοι προχωρούν σε εκτίμηση της κατάστασης και, όταν αυτό απαιτείται, ενημερώνουν άμεσα τις αρμόδιες κατά τόπους υπηρεσίες του Π.Σ. και της ΕΛ.ΑΣ., καθώς και τα Αποκεντρωμένα Όργανα Πολιτικής Προστασίας (Δήμαρχος, Περιφερειάρχης, Αντιπεριφερειάρχης).

Τέλος, σε περιπτώσεις εκδήλωσης τσουνάμι λόγω σεισμού, για την αντιμετώπιση εκτάκτων αναγκών και την άμεση/βραχεία διαχείριση των συνεπειών από την εκδήλωσή του εφαρμόζονται τα προβλεπόμενα στο Γενικό Σχέδιο Αντιμετώπισης Εκτάκτων Αναγκών και Άμεσης/Βραχείας Διαχείρισης των Συνεπειών από την Εκδήλωση Πλημμυρικών Φαινομένων «ΔΑΡΔΑΝΟΣ». Η 1^η Έκδοση του Γενικού Σχεδίου Αντιμετώπισης Εκτάκτων Αναγκών και Άμεσης/Βραχείας Διαχείρισης των Συνεπειών από την Εκδήλωση Πλημμυρικών Φαινομένων εγκρίθηκε από τον Γενικό γραμματέα Πολιτικής Προστασίας την 18^η Νοεμβρίου 2019 και έχει αποσταλεί σε όλους τους εμπλεκόμενους φορείς με το 8794/06-12-2019 έγγραφο ΓΓΠΠ.

6.11 Ενεργοποίηση μνημονίου συνεργασίας μεταξύ του Ε.Α.Γ.Μ.Ε. και της Γ.Γ.Π.Π.

Όπως έχει ήδη αναφερθεί, η εκδήλωση ενός σεισμού δύναται να προκαλέσει επαγόμενες φυσικές καταστροφές, όπως κατολισθήσεις, εδαφικές υποχωρήσεις, καθιζήσεις, κλπ. Στο πλαίσιο αυτό η Γενική Γραμματεία Πολιτικής Προστασίας και η Ελληνική Αρχή Γεωλογικών και Μεταλλευτικών Ερευνών (Ε.Α.Γ.Μ.Ε.), ως αρμόδιος φορέας για τη βασική έρευνα της γεωλογικής δομής και του γεωδυναμικού καθεστώτος της Ελλάδας, καθώς και μεταξύ των άλλων για την αναγνώριση, καταγραφή, έρευνα και μελέτη γεωκινδύνων (άρθρο 26 του Ν. 4602/2019 – ΦΕΚ 45/Α΄/2019), προχώρησαν στις 16-06-2016 στην υπογραφή Μνημονίου Συνεργασίας με αντικείμενο την παροχή υπηρεσιών Συμβούλου μέσω της «**Ομάδας Άμεσης Παρέμβασης**» της ΕΑΓΜΕ αμέσως μετά από σοβαρά καταστροφικά φαινόμενα γεωλογικής αιτιολογίας ή κατά την διάρκεια εν εξελίξει σοβαρών καταστροφικών φαινομένων γεωλογικής αιτιολογίας (κατολισθήσεις, εδαφικές υποχωρήσεις, καθιζήσεις), το οποίο έχει επηρεάσει νόμιμα υφιστάμενα πολεοδομικά συγκροτήματα και οικισμούς, καθώς και υποδομές αρμοδιότητας του αιτούντος φορέα (οδικό δίκτυο και συνωδά έργα, κ.τ.λ.).

Ειδικότερα, στις περιπτώσεις σεισμών οι οποίες συνοδεύονται από κατολισθητικά φαινόμενα κλπ., τα **Αποκεντρωμένα Όργανα Πολιτικής Προστασίας** (Περιφερειάρχης, Αντιπεριφερειάρχης, Δήμαρχος) μπορούν υποβάλουν αίτημα προς την Γενική Γραμματεία Πολιτικής Προστασίας για την αποστολή της Ομάδας Άμεσης Παρέμβασης της ΕΑΓΜΕ στο πλαίσιο υλοποίησης του Μνημονίου Συνεργασίας, η οποία θα προβαίνει σε τεχνικογεωλογική αναγνώριση με σκοπό την καταγραφή των φαινομένων και των επιπτώσεων τους, καθώς και την εκτίμηση της επικινδυνότητας για τις επηρεαζόμενες κατασκευές (κατοικίες, οδικό δίκτυο και συνωδά έργα).

Νοείται ότι η παροχή υπηρεσιών συμβούλου μέσω της Ομάδας Άμεσης Παρέμβασης της ΕΑΓΜΕ, δεν αφορά τον έλεγχο και τα ενδεχόμενα μέτρα πρόληψης επαπειλούμενων κινδύνων γεωλογικής αιτιολογίας (ευστάθεια πρανών, έλεγχους αποκόλλησης μεμονωμένων βράχων κ.τ.λ.), καθώς και τον έλεγχο και τα ενδεχόμενα μέτρα πρόληψης ή/και εξέτασης γεωλογικών φαινομένων βραδείας εξέλιξης (καθιζήσεις βραδείας εξέλιξης, εδαφικούς ερπυσμούς βραδείας εξέλιξης, κ.τ.λ.). Τα ανωτέρω αποτελούν **αντικείμενο ειδικής**

γεωτεχνικής μελέτης, η οποία πραγματοποιείται ανεξάρτητα από τα όσα προβλέπονται στο Μνημόνιο Συνεργασίας με ή χωρίς την συμμετοχή του ΕΑΓΜΕ, με την ευθύνη των τεχνικών υπηρεσιών των ΟΤΑ Α' και Β' βαθμού και σύμφωνα με τα όσα προβλέπονται στην σχετική νομοθεσία.

Επίσης διευκρινίζεται ότι η έκθεση που συντάσσεται στο πλαίσιο υλοποίησης του Μνημονίου Συνεργασίας, δεν αποτελεί μελέτη γεωλογικής καταλληλότητας, η οποία υλοποιείται ανεξάρτητα από τα όσα προβλέπονται στο Μνημόνιο Συνεργασίας και σύμφωνα με τα όσα προβλέπονται στην Υ.Α. οικ. 37691/12-9-2007 (ΦΕΚ 1902Β/2007).

Η δυνατότητα ενεργοποίησης του Μνημονίου Συνεργασίας και η πραγματοποίηση των τεχνικογεωλογικών αναγνωρίσεων από την Ομάδα Άμεσης Παρέμβασης της ΕΑΓΜΕ, παρέχεται **χωρίς οικονομική επιβάρυνση για τους ΟΤΑ**.

Κατευθυντήριες οδηγίες για την ενεργοποίηση του ανωτέρω Μνημονίου Συνεργασίας μεταξύ της Ε.Α.Γ.Μ.Ε. και της ΓΓΠΠ, σε περιπτώσεις συντελεσθέντος ή εν εξελίξει καταστροφικού φαινομένου γεωλογικής αιτιολογίας έχουν δοθεί με τα 4927/5-07-2016 και 6044/25-08-2016 έγγραφα της Δ/σης Σχεδιασμού & Αντιμετώπισης Εκτάκτων Αναγκών της ΓΓΠΠ.

6.12 Χώροι προσωρινής εναπόθεσης φερτών υλικών και μπαζών

Η εκδήλωση σεισμών δύναται να προκαλέσει καταρεύσεις και συσσώρευση φερτών υλικών και μπαζών, με αποτέλεσμα το κλείσιμο δρόμων και συνεπώς τη δυσκολία μετακίνησης του πληθυσμού αλλά και την αδυναμία άμεσης επέμβασης των διασωστικών και λοιπών συνεργείων πρώτης απόκρισης. Η απομάκρυνση των φερτών υλικών και μπαζών που έχουν προέλθει από τις καταρρεύσεις κτιρίων, με σκοπό την αποκατάσταση της κυκλοφορίας, **διενεργείται από το Δήμο**, στα έργα αρμοδιότητάς του και στα όρια ευθύνης του, είτε με ίδια μέσα είτε με μίσθωση μηχανημάτων έργου.

Ο Δήμος θα πρέπει να έχει προκαθορίσει χώρους συγκέντρωσης φερτών υλικών και μπαζών και ανάλογα με την εξέλιξη των φαινομένων να επιλέγει τους καταλληλότερους. Να σημειωθεί ότι θα πρέπει να επιλεγούν τέτοιοι χώροι, ώστε να είναι εφικτή η πρόσβαση σε αυτούς των φορτηγών και των μηχανημάτων που θα μεταφέρουν τα ανωτέρω υλικά και να είναι δυνατή η δρομολόγηση δράσεων προσωρινής αποθήκευσης, μεταφόρτωσης, ανάκτησης και διάθεσής τους, σύμφωνα με την κείμενη νομοθεσία διαχείρισης μη επικίνδυνων στερεών αποβλήτων.

6.13 Λήψη μέτρων διασφάλισης της ποιότητας του πόσιμου νερού

Για τη διασφάλιση της ποιότητας του πόσιμου νερού και της ποιότητας των τροφίμων σε περιπτώσεις φυσικών καταστροφών όπως οι σεισμοί, το Υπουργείο Υγείας έχει εκδώσει την Δ1δ/ΓΠοικ.20275/23-03-2020 εγκύκλιο με θέμα «Λήψη μέτρων διασφάλισης της Δημόσιας Υγείας στην ΠΕ Πρέβεζας μετά το σεισμό της 21/03/2020» (ΑΔΑ: ΩΣ27465ΦΥΟ-ΟΧ1).

Ειδικότερα, σύμφωνα με το ανωτέρω έγγραφο για τη διασφάλιση της ποιότητας του πόσιμου νερού οι **ΟΤΑ** και οι **φορείς ύδρευσης** που είναι υπεύθυνοι για την παροχή υγιεινού πόσιμου νερού, σε συνεργασία με τις **Δ/σεις Δημόσιας Υγείας των Περιφερειών** και άλλων **συναρμόδιων φορέων**, θα πρέπει να διενεργήσουν υγειονομικό έλεγχο λειτουργίας των

συστημάτων ύδρευσης (γεώτρηση ή πηγή υδροληψίας, δεξαμενές, εγκαταστάσεις, δίκτυο διανομής) και αποχέτευσης. Συγκεκριμένα θα πρέπει να διερευνηθεί η πιθανότητα ή η δημιουργία οποιασδήποτε διαρροής (θραύση σωλήνων, εμπόδια στη ροή, κ.λ.π.) που μπορεί να δημιουργήσει πρόβλημα υγιεινότητας του πόσιμου νερού. Επίσης δίνονται οδηγίες για τις απαιτούμενες ενέργειες σε περίπτωση διαπίστωσης βλαβών στο δίκτυο ύδρευσης, καθώς και για την παρακολούθηση της ποιότητας του νερού στο δίκτυο ύδρευσης (δειγματοληπτικοί και εργαστηριακοί έλεγχοι του νερού σε κρίσιμα σημεία του δικτύου ύδρευσης, υγειονομική αναγνώριση, κλπ).

6.14 Αποκλιμάκωση

Για δράσεις Πολιτικής Προστασίας που αφορούν:

- την αντιμετώπιση εκτάκτων αναγκών και την διαχείριση συνεπειών από την εκδήλωση σεισμών, συμπεριλαμβανομένης και της οργανωμένης απομάκρυνσης πολιτών,
- την άμεση – βραχεία αποκατάσταση από καταστροφές που προκλήθηκαν από την εκδήλωση σεισμών,

τα **Όργανα Πολιτικής Προστασίας** (Γενικός Γραμματέας Πολιτικής Προστασίας, Συντονιστής Αποκεντρωμένης Διοίκησης, Περιφερειάρχης/αρμόδιος Αντιπεριφερειάρχης, Δήμαρχος) τα οποία έχουν το συντονισμό του έργου Πολιτικής Προστασίας είναι αρμόδια για να αποφασίσουν την αποκλιμάκωση δυναμικού και μέσων.

Κάθε εμπλεκόμενος φορέας σε δράσεις πολιτικής προστασίας για την αντιμετώπιση εκτάκτων αναγκών και τη διαχείριση των συνεπειών από την εκδήλωση σεισμών είναι υπεύθυνος για την αποκλιμάκωση του ανθρώπινου δυναμικού και των μέσων που διαθέτει ή έχει ενεργοποιήσει.

6.15 Ενημέρωση κοινού για δράσεις που δρομολογούνται για την αντιμετώπιση εκτάκτων αναγκών και την άμεση/βραχεία διαχείριση των συνεπειών από την εκδήλωση σεισμών

Η επίσημη ενημέρωση του κοινού σχετικά με θέματα που αφορούν σε στοιχεία εξέλιξης της σεισμικότητας και μέτρα αυτοπροστασίας – ενδεδειγμένες συμπεριφορές του κοινού σε μετασεισμικό περιβάλλον αποτελούν αρμοδιότητα του **Ο.Α.Σ.Π.**

Η ενημέρωση του κοινού για ζητήματα που αφορούν δράσεις πολιτικής προστασίας των Περιφερειών στη διαχείριση των συνεπειών (αντιμετώπιση - βραχεία αποκατάσταση), αποτελούν ευθύνη του **Περιφερειάρχη** ή (κατόπιν εντολής του) του αρμόδιου **Αντιπεριφερειάρχη**, που έχουν την αρμοδιότητα συντονισμού του έργου πολιτικής προστασίας σε επίπεδο Περιφέρειας.

Η ενημέρωση του κοινού για ζητήματα που αφορούν δράσεις πολιτικής προστασίας των Δήμων στη διαχείριση των συνεπειών (αντιμετώπιση - βραχεία αποκατάσταση), αποτελούν ευθύνη του **Δημάρχου** που έχει την αρμοδιότητα συντονισμού του έργου πολιτικής προστασίας σε επίπεδο Δήμου.

Η ενημέρωση του κοινού για λήψη μέτρων προστασίας της υγείας, στις περιπτώσεις που προκύπτουν ζητήματα δημόσιας υγείας από την εκδήλωση σεισμών, καθώς και για τις επιπτώσεις των σεισμών στην υγεία των πολιτών (αριθμός τραυματιών, θανόντων, κλπ) αποτελούν ευθύνη του **ΕΚΑΒ** σε συνεργασία με τη **Διεύθυνση Επιχειρησιακής Ετοιμότητας Εκτάκτων Καταστάσεων Δημόσιας Υγείας (Δ4) του Υπουργείου Υγείας**.

Η επίσημη ενημέρωση του κοινού σχετικά με θέματα που αφορούν την έρευνα και διάσωση σε χερσαίο χώρο στην πληγείσα περιοχή, καθώς και την άντληση υδάτων από κατακλυσμένα κτήρια και κτηριακές εγκαταστάσεις από την εκδήλωση σεισμών στο πλαίσιο παροχής βοήθειας στους πληγέντες, αποτελεί αρμοδιότητα του **Αρχηγείου του Π.Σ.**

Η επίσημη ενημέρωση του κοινού σχετικά με θέματα που αφορούν δράσεις έρευνας και διάσωσης στην χωρική αρμοδιότητα του Λιμενικού Σώματος - Ελληνικής Ακτοφυλακής (θαλάσσιος χώρος, αιγιαλός και παραλία), αποτελεί αρμοδιότητα του **Αρχηγείου του Λ.Σ. - ΕΛ.ΑΚΤ.**

Η ταυτοποίηση τραυματιών πολιτών, συμπεριλαμβανομένων των αλλοδαπών πολιτών, από την εκδήλωση σεισμών, αποτελεί αρμοδιότητα της **προανακριτικής αρχής (Π.Σ., ΕΛ.ΑΣ.)** σε συνεργασία με το **ΕΚΑΒ**. Η ενημέρωση για την κατάσταση της υγείας των τραυματιών, καθώς και ο αριθμός τους και οι ιατρικές μονάδες στις οποίες νοσηλεύονται, αποτελούν ευθύνη του **ΕΚΑΒ**.

Η ταυτοποίηση θανόντων πολιτών, συμπεριλαμβανομένων των αλλοδαπών πολιτών, από την εκδήλωση σεισμών, αποτελεί αρμοδιότητα της **προανακριτικής αρχής (Π.Σ., ΕΛ.ΑΣ.)** σε συνεργασία με τις **Ιατροδικαστικές Υπηρεσίες**.

Σε περιπτώσεις που από την εξέλιξη του καταστροφικού φαινομένου μεταξύ των τραυματιών ή των θανόντων υπάρχουν αλλοδαποί πολίτες, οι Πρεσβείες των αλλοδαπών πολιτών ενημερώνονται από το **ΥΠ.ΕΞ.**.

6.16 Συνεργασία των φορέων συντήρησης του οδικού δικτύου με τους φορείς αποκατάστασης βλαβών δικτύων κοινής ωφέλειας

Η εκδήλωση σεισμών δύναται να δημιουργήσει προβλήματα στην ομαλή λειτουργία των δικτύων κοινής ωφέλειας με δυσμενή αποτελέσματα στην καθημερινή ζωή των κατοίκων των πόλεων και της υπαίθρου (ηλεκτροδότηση, ύδρευση, κλπ).

Για τους λόγους αυτούς είναι σημαντικό όλοι οι φορείς λειτουργίας και συντήρησης δικτύων κοινής ωφέλειας (ΑΔΜΗΕ ΑΕ, ΔΕΔΔΗΕ ΑΕ, φορείς ύδρευσης, φορείς τηλεπικοινωνιών, κλπ) να εξασφαλίζουν την άμεση αποκατάσταση βλαβών που ενδέχεται να προκύψουν λόγω σεισμών.

Στην προκειμένη περίπτωση, και όταν διαπιστωθεί βλάβη, σε περιοχές που σημειώνονται σεισμοί, οι **φορείς λειτουργίας και συντήρησης δικτύων κοινής ωφέλειας**, κατά κανόνα επικοινωνούν άμεσα με την οικεία υπηρεσία τροχαίας της **ΕΛ.ΑΣ.** προκειμένου να ενημερωθούν σχετικά με την επικρατούσα κατάσταση και τη βατότητα του οδικού δικτύου προς τα σημεία των βλαβών.

Εν συνεχεία και εφόσον τα μέσα που διαθέτουν ή μισθώνουν οι φορείς λειτουργίας και συντήρησης δικτύων κοινής ωφέλειας δεν επιτρέπουν την οδική πρόσβασή τους στο σημείο της βλάβης, δύναται να ζητήσουν την συνδρομή των φορέων που έχουν την ευθύνη συντήρησης του οδικού δικτύου, εφόσον αυτοί διαθέτουν τα κατάλληλα μέσα, προκειμένου να αποκαταστήσουν ταχύτερα τις βλάβες στο δίκτυό τους.

7 ΟΡΓΑΝΩΜΕΝΗ ΠΡΟΛΗΠΤΙΚΗ ΑΠΟΜΑΚΡΥΝΣΗ ΠΟΛΙΤΩΝ

Σύμφωνα με το άρθρο 1 του Ν. 3013/2002, στο σκοπό της Πολιτικής Προστασίας περιλαμβάνεται και η προστασία της ζωής και της υγείας των πολιτών από φυσικές, τεχνολογικές και λοιπές καταστροφές.

Μεταξύ των δράσεων, που απαιτούνται για την προστασία της ζωής και της υγείας των πολιτών, είναι και η οργανωμένη απομάκρυνσή τους από την περιοχή που τεκμηριωμένα εκτιμάται ότι απειλείται από εξελισσόμενη ή επικείμενη καταστροφή.

Στα πλαίσια αυτά εκδόθηκε το άρθ. 18 του Ν.3613/2007 προκειμένου να υπάρξει θεσμοθετημένη διαδικασία στη λήψη της απόφασης που συνδέεται με την οργανωμένη απομάκρυνση των πολιτών από εξελισσόμενη ή επικείμενη καταστροφή.

Το 2014, μετά από σειρά ετών εφαρμογής των ανωτέρω, κρίθηκε αναγκαία η αναπροσαρμογή του άρθ. 18 του Ν.3613/2007 η οποία ενσωματώνει τις αλλαγές που έχουν επέλθει στις νέες διοικητικές δομές της χώρας από την εφαρμογή του Ν.3852/2010 (Πρόγραμμα Καλλικράτης).

Συγκεκριμένα, με το άρθρο 108 του Ν.4249/2014 αναφέρεται πλέον ρητά ότι:

- Η λήψη της απόφασης για την οργανωμένη απομάκρυνση των πολιτών αποτελεί **ευθύνη των κατά τόπους Δημάρχων**, οι οποίοι έχουν το συντονισμό του έργου πολιτικής προστασίας για την αντιμετώπιση της καταστροφής σε τοπικό επίπεδο.
- Όταν η εξελισσόμενη ή επικείμενη καταστροφή μπορεί να επηρεάσει πάνω από ένα Δήμο, η απόφαση λαμβάνεται από τον **αρμόδιο Περιφερειάρχη**, ο οποίος μπορεί να εξουσιοδοτήσει σχετικώς τον οικείο **Αντιπεριφερειάρχη**.
- Στις περιπτώσεις του άρθρου 2 παρ. 3 σε συνδυασμό με το άρθρο 8 παρ. 1 περιπτώσεις β', γ' και δ' του ν. 3013/2002 (Α' 102), όπως ισχύει, η ανωτέρω απόφαση λαμβάνεται από τον **Γενικό Γραμματέα Πολιτικής Προστασίας** ή από τον **Συντονιστή της οικείας Αποκεντρωμένης Διοίκησης**, κατόπιν σχετικής εξουσιοδότησης, και εκτελείται από τους αρμόδιους Περιφερειάρχες και Δημάρχους.
- Η λήψη της απόφασης βασίζεται στις εισηγήσεις των φορέων που κατά περίπτωση έχουν την ευθύνη περιορισμού των επιπτώσεων από την εξέλιξη της καταστροφής.

Στο πλαίσιο εφαρμογής των ανωτέρω διατάξεων και ειδικότερα στις περιπτώσεις των σεισμών, κρίνεται σκόπιμο να επισημανθούν τα ακόλουθα θέματα:

- Η οργανωμένη προληπτική απομάκρυνση πολιτών από μια περιοχή που τεκμηριωμένα εκτιμάται ότι απειλείται από εξελισσόμενη ή επικείμενη καταστροφή, αποτελεί δράση πολιτικής προστασίας η οποία δρομολογείται για την προστασία της ζωής και της υγείας τους.
- Η οργανωμένη απομάκρυνση πολιτών εξετάζεται ως μέτρο προληπτικής προστασίας τους, που πρέπει να δρομολογείται εγκαίρως (ενώ η καταστροφή βρίσκεται σε εξέλιξη) και κάτω από ορισμένες προϋποθέσεις και περιορισμούς, η εκτίμηση των οποίων μπορεί να γίνει μόνο σε τοπικό επίπεδο. Δηλαδή το μέτρο αυτό εφαρμόζεται σε περιπτώσεις που στις περιοχές που αναμένεται να πληγούν λόγω της εξέλιξης του καταστροφικού φαινομένου, ο κίνδυνος παραμονής των πολιτών σε οικισμούς,

τμήματα πολεοδομικών συγκροτημάτων, κλπ, είναι μεγαλύτερος σε σχέση με τον κίνδυνο μετακίνησης, στον οποίο δύναται να εκτεθούν κατευθυνόμενοι προς ασφαλή χώρο ⁴.

- Η δράση της οργανωμένης απομάκρυνσης ως μέτρο που δρομολογείται για την προληπτική προστασία των πολιτών, έχει χαρακτήρα μη υποχρεωτικό, βασιζόμενη στην ενημέρωσή τους για τον κίνδυνο και τις πιθανές συνέπειες που έχει η παραμονή τους στο χώρο για τον οποίο έχει ληφθεί η απόφαση της απομάκρυνσης.
- Η ειδοποιός διαφορά μεταξύ οργανωμένης προληπτικής απομάκρυνσης πολιτών και επιχειρήσεων απεγκλωβισμού και διάσωσης πολιτών βασίζεται στο γεγονός ότι στη μεν πρώτη περίπτωση οι πολίτες βρίσκονται σε κίνδυνο εξ αιτίας της παραμονής τους πλησίον της περιοχής που εξελίσσεται ένα καταστροφικό φαινόμενο, ή σε κάποια απόσταση από την πορεία εξέλιξής της, ενώ στη δεύτερη περίπτωση οι πολίτες βρίσκονται σε επαφή, ή εντός του χώρου που εξελίσσεται ένα καταστροφικό φαινόμενο και η προσωπική τους ασφάλεια διατρέχει άμεσο και διαρκή κίνδυνο που απαιτεί την παροχή βοήθειας, το ταχύτερο δυνατόν, ώστε να μην υπάρξουν απώλειες.
- Η δράση της οργανωμένης απομάκρυνσης πραγματοποιείται μόνον όταν εξασφαλίζεται εγκαίρως η καλή οργάνωση για την ασφαλή υλοποίησή της.

Ο κίνδυνος που διατρέχουν άμεσα οι πολίτες μετά την εκδήλωση ισχυρού σεισμού προέρχεται κατά βάση:

α) από εκτεταμένες πυρκαγιές σε αστικό χώρο

β) από διαρροές επικίνδυνων ουσιών, κλπ.

γ) από επαγόμενα κατολισθητικά φαινόμενα

δ) από εκτεταμένες καταρρεύσεις κτιρίων ή στοιχείων τους κατά τη μετασεισμική περίοδο.

Συνεπώς, το σκεπτικό όλων των αποφάσεων για την οργανωμένη απομάκρυνση πολιτών εξ αιτίας σεισμών θα πρέπει να συνδέεται κατά βάση με τους ανωτέρω κινδύνους.

Η λήψη της απόφασης, όπως αυτή ορίζεται στο άρθρο 108 του Ν.4249/2014, πρέπει να βασίζεται στις εισηγήσεις των φορέων που κατά περίπτωση έχουν την ευθύνη περιορισμού των επιπτώσεων από την εξέλιξη της καταστροφής.

Στις περιπτώσεις των σεισμών η ευθύνη περιορισμού των συνεπειών και κατά συνέπεια η αρμοδιότητα εισηγήσεως στα όργανα λήψης της απόφασης που ορίζονται στο άρθρο 108 του Ν.4249/2014, ανήκει:

- στον εκάστοτε Επικεφαλής Αξιωματικό του Πυροσβεστικού Σώματος, ο οποίος ενεργεί ως συντονιστής του πυροσβεστικού έργου στις περιπτώσεις εκτεταμένων

⁴ Οι χώροι που επιλέγονται για να συγκεντρωθούν οι πολίτες που απομακρύνονται με οργανωμένο τρόπο πρέπει να εξασφαλίζουν εκ των προτέρων όλες τις προϋποθέσεις υγιεινής και ασφάλειας και να αποκλείουν το ενδεχόμενο της ανάγκης για εκ νέου απομάκρυνσή τους από το χώρο ή τους χώρους αυτούς. Διευκρινίζεται ότι οι προϋποθέσεις υγιεινής και ασφάλειας των χώρων αυτών στις περιπτώσεις σεισμών δεν διαφοροποιούνται από αυτές που ισχύουν για τους λοιπούς χώρους συνάθροισης πολιτών, οι οποίες και δρομολογούνται από ειδικότερες νομοθεσίες.

πυρκαγιών σε αστικό χώρο, όπως επίσης και σε περιπτώσεις που συνδέονται με διαρροές επικίνδυνων ουσιών, κλπ. μετά από σχετική ενημέρωση από τον τεχνικό ασφαλείας ή τον υπεύθυνο της εγκατάστασης από την οποία προήλθε η διαρροή

- στις αρμόδιες Τεχνικές Υπηρεσίες των Δήμων ή στις αρμόδιες κατά τόπους Δ/νσεις Τεχνικών Έργων των Περιφερειών σε περιπτώσεις επαγόμενων κατολισθητικών φαινομένων. Για την εκτίμηση της επικινδυνότητας του γεωλογικού φαινομένου μπορεί να ζητηθεί και η συνδρομή της Ελληνικής Αρχής Γεωλογικών και Μεταλλευτικών Ερευνών (Ε.Α.Γ.Μ.Ε.), ως τεχνικού συμβούλου, στο πλαίσιο εφαρμογής του Ν.272/1976 (ΦΕΚ 50 Α), όπως αυτός έχει τροποποιηθεί και ισχύει, και του Ν.4602/2019 (ΦΕΚ 45 Α).
- στις αρμόδιες Τεχνικές Υπηρεσίες των Δήμων στις περιπτώσεις εκτεταμένων καταρρεύσεων κτιρίων ή στοιχείων τους που δύναται να καταρρεύσουν κατά την μετασεισμική περίοδο και να θέσουν σε κίνδυνο τη ζωή και την ασφάλεια των πολιτών που διαμένουν στην περιοχή αυτή, λαμβάνοντας υπόψη και τα πρώτα αποτελέσματα των αυτοψιών των συνεργείων της ΓΔΑΕΦΚ που έχουν μεταβεί στη πληγείσα περιοχή, όταν αυτό είναι εφικτό.

Σημειώνεται ότι η δράση της απομάκρυνσης πρέπει να πραγματοποιείται μόνον όταν εξασφαλίζεται εγκαίρως η καλή οργάνωση για την υλοποίησή της.

Σε όλες τις περιπτώσεις και εφόσον υπάρχει ιστορικό κατολισθητικών φαινομένων, αυτό μπορεί να αξιολογείται και να λαμβάνεται υπόψη κατά περίπτωση, δεδομένου του προληπτικού χαρακτήρα του μέτρου της οργανωμένης απομάκρυνσης πολιτών.

Η ανωτέρω σχετική διάταξη δεν έχει εφαρμογή όταν η ασφάλεια και η κατάσταση της υγείας των ατόμων, που ευρίσκονται εντός υποδομών ή εγκαταστάσεων φορέων, τελεί υπό την εποπτεία ή κατευθύνεται από ειδικότερες νομοθεσίες και η απομάκρυνσή τους, για τους λόγους που αναφέρονται στην εν λόγω σχετική διάταξη, αποτελεί ευθύνη των διοικήσεών τους (εγκαταστάσεις Ενόπλων Δυνάμεων και Σωμάτων Ασφάλειας, Νοσηλευτικά Ιδρύματα, Δομές Προσωρινής Υποδοχής και Φιλοξενίας Προσφύγων, Κατασκηνώσεις, Τουριστικά καταλύματα, κλπ).

Στην περίπτωση αυτή, η λήψη της απόφασης αποτελεί αρμοδιότητα των υπεύθυνων λειτουργίας τους και λαμβάνεται μετά από σχετική ενημέρωση από τους φορείς που ορίζονται εκ του θεσμικού τους ρόλου κατά περίπτωση και έχουν την ευθύνη περιορισμού των επιπτώσεων από εξελισσόμενη ή επικείμενη καταστροφή.

Νοείται ότι σε αυτές τις περιπτώσεις οι αποφάσεις των διοικήσεων των ανωτέρω υποδομών ή εγκαταστάσεων θα πρέπει να γνωστοποιούνται στο οικείο Δήμαρχο, όπως επίσης και στον αρμόδιο Αντιπεριφερειάρχη, για λόγους πληρέστερης ενημέρωσής τους για τις δράσεις που δρομολογούνται από άλλους φορείς.

Προς υποβοήθηση του έργου τους στη λήψη και υλοποίηση της απόφασης για την οργανωμένη απομάκρυνση των πολιτών εξαιτίας σεισμών, οι κατά περίπτωση αρμόδιοι Δήμαρχοι, οι περιοχές των οποίων πλήττονται, όταν αυτό είναι εφικτό, μπορούν άμεσα να συγκαλούν το Συντονιστικό Τοπικό Όργανο (ΣΤΟ) και οι Αντιπεριφερειάρχες το Συντονιστικό Όργανο Πολιτικής Προστασίας (ΣΟΠΠ) της Περιφερειακής τους Ενότητας.

Επισημαίνεται ότι η εξασφάλιση μέσων για τη μετακίνηση πολιτών, μπορεί να γίνει από φορείς του δημοσίου (ΕΛΑΣ, ΠΣ, Ένοπλες Δυνάμεις, κλπ), ή από φορείς του ιδιωτικού τομέα (κατά τόπους ΚΤΕΛ, κλπ). Στο πλαίσιο αυτό, το γραφείο Πολιτικής Προστασίας του Δήμου ή η Δ/νση Πολιτικής Προστασίας της Περιφέρειας, θα πρέπει να γνωρίζει εκ των προτέρων (σε κατάσταση συνήθους ετοιμότητας), τα μέσα που μπορούν να διαθέσουν οι φορείς σε τοπικό επίπεδο, στην περίπτωση έκτακτης ανάγκης κατά την οποία υπάρχει το ενδεχόμενο υλοποίησης μιας τέτοιας δράσης. Επίσης, θα πρέπει να γνωρίζει τη διαδικασία διάθεσής τους, όταν πρόκειται για φορείς του δημοσίου, καθώς και τη διαδικασία διάθεσής τους, μέσω ενός μνημονίου συνεργασίας, όταν πρόκειται για φορείς του ιδιωτικού τομέα.

Η οργανωμένη απομάκρυνση των πολιτών, ως δράση Πολιτικής Προστασίας στην αντιμετώπιση εκτάκτων αναγκών από καταστροφές, υποστηρίζεται θεσμικά από την Ελληνική Αστυνομία και το Πυροσβεστικό Σώμα (Ν. 2800/2000 (ΦΕΚ 41 Α), Ν. 3511/2006 (ΦΕΚ 258 Α), όπως έχουν τροποποιηθεί και ισχύουν, Ν.4249/2014 (ΦΕΚ 73 Α). Ειδικότερα, η Ελληνική Αστυνομία στα πλαίσια της αποστολής της (άρθρο 11 παρ.2 του Ν.4249/2014 (ΦΕΚ 73 Α), έχει σημαντικό ρόλο στην εκτέλεση της απόφασης για την απομάκρυνση πολιτών.

Θέματα που συνδέονται με τον εντοπισμό και ειδοποίηση των πολιτών για την απομάκρυνσή τους όταν έχει ληφθεί σχετική απόφαση, με την τήρηση της τάξης, με τη ρύθμιση της κυκλοφορίας κατά την απομάκρυνση, καθώς και πρόληψη και καταστολή τυχόν εγκλημάτων κατά της περιουσίας των πολιτών που απομακρύνονται από την περιοχή, αποτελούν αρμοδιότητα των κατά τόπους αρμόδιων υπηρεσιών της ΕΛ.ΑΣ.

Στις περιπτώσεις που η δράση αυτή, αφορά πολίτες που ανήκουν σε ευπαθείς ομάδες, ή περιλαμβάνει άτομα με προβλήματα υγείας, πρέπει εκ των προτέρων να εξασφαλίζεται η παρουσία μονάδων του ΕΚΑΒ, για λόγους παροχής άμεσης προνοσοκομειακής ιατρικής βοήθειας, λόγω αρμοδιότητας (Ν. 1579/1985, ΦΕΚ 217 Α).

Τέλος, είναι απαραίτητο να αναφερθεί ότι η εξεύρεση μέσων μεταφοράς με τη διαδικασία της επίταξης δεν είναι άμεσα εφικτή, εάν δεν προηγηθεί σχετική απόφαση σύμφωνα με τα οριζόμενα στο αρθ. 41 του Ν. 3536/2007 (ΦΕΚ 42 Α), όπως αυτό έχει τροποποιηθεί από το άρθρο 1 του Ν.4325/2015 (ΦΕΚ 47 Α).

7.1 Κατευθυντήριες οδηγίες για τη λήψη απόφασης

Ο Δήμαρχος, έχοντας υπόψη την εισήγηση του φορέα που κατά περίπτωση έχει την ευθύνη περιορισμού των επιπτώσεων από την εξέλιξη της καταστροφής, καθορίζει άμεσα, σημείο συγκέντρωσης (σε ασφαλή χώρο), στον οποίον οφείλουν να προσέλθουν οι επικεφαλής των φορέων που κύρια εμπλέκονται (ΕΛΑΣ, ΠΣ, ΕΚΑΒ, υπεύθυνος Πολιτικής Προστασίας), ή εάν αυτό δεν είναι άμεσα εφικτό, οι αναπληρωτές τους. Η ενέργεια αυτή κρίνεται απαραίτητη προκειμένου να εξασφαλιστεί, η μεταξύ τους επικοινωνία, η συλλογή πληροφοριών σχετικών με την τρέχουσα κατάσταση, καθώς και ο συντονισμός τους. Επίσης παρέχει την δυνατότητα για την άμεση επιλογή σχεδίου δράσης που θα ακολουθήσουν οι φορείς, στην περίπτωση που ληφθεί θετική απόφαση για οργανωμένη προληπτική απομάκρυνση.

Εν συνεχεία ο Δήμαρχος, πλαισιωμένος από τους επικεφαλής των φορέων που εμπλέκονται, πριν λάβει την απόφαση, πρέπει εγκαίρως να εκτιμήσει ή εξασφαλίσει τα εξής:

- **Τον αριθμό των ατόμων που πρέπει να απομακρυνθούν**, με βάση τα δημογραφικά στοιχεία ή άλλες πληροφορίες που σχετίζονται με τον αριθμό των ατόμων που

διαβιούν ή βρίσκονται στην περιοχή αυτή για διαφόρους λόγους (παραθεριστές, κλπ). Η απομάκρυνση, με βάση τον κίνδυνο, ενδεχομένως να μην αφορά το σύνολο των πολιτών, αλλά μέρος αυτών (άτομα παιδικής ή τρίτης ηλικίας, άτομα με προβλήματα υγείας, κλπ).

- **Τον προσδιορισμό των μέσων μεταφοράς** με βάση τον αριθμό των ατόμων που πρέπει να απομακρυνθούν και τη διαθεσιμότητά τους κατά το χρόνο που θα δοθεί η εντολή υλοποίησης της δράσης, εφόσον χρειάζονται μεταφορά. Η έγκαιρη εξασφάλιση των μέσων απομάκρυνσης αποτελεί κρίσιμη παράμετρο στη λήψη της απόφασης. Επίσης μια άλλη παράμετρος που πρέπει να εξεταστεί είναι και η δυνατότητα απομάκρυνσης των πολιτών με δικά τους μέσα, από καθορισμένα δρομολόγια στα οποία έχει εξασφαλιστεί ο έλεγχος της κυκλοφορίας.

Επισημαίνεται ότι η εξασφάλιση μέσων για την μετακίνηση πολιτών μπορεί να γίνει με τα μέσα Δημοτικής συγκοινωνίας που διαθέτει ο Δήμος, ή με τη συνδρομή μέσων άλλων φορέων του δημοσίου ή του ιδιωτικού τομέα τα οποία είναι άμεσα διαθέσιμα σε τοπικό επίπεδο.

Στα πλαίσια αυτά, το γραφείο Πολιτικής Προστασίας του Δήμου θα πρέπει να γνωρίζει εκ των προτέρων (σε κατάσταση συνήθους ετοιμότητας), τα μέσα που μπορούν να διαθέσουν οι φορείς σε τοπικό επίπεδο, στην περίπτωση έκτακτης ανάγκης κατά την οποία υπάρχει το ενδεχόμενο υλοποίησης μιας τέτοιας δράσης. Επίσης, θα πρέπει να γνωρίζει τη διαδικασία διάθεσής τους, όταν πρόκειται για φορείς του δημοσίου, καθώς και τη διαδικασία διάθεσής τους, μέσω ενός μνημονίου συνεργασίας, όταν πρόκειται για φορείς του ιδιωτικού τομέα.

Στις περιπτώσεις που για την οργανωμένη προληπτική απομάκρυνση των πολιτών, κρίνεται αναγκαία η χρήση πλωτών θαλασσίων μέσων, η παρουσία και η συμβολή των κατά τόπους Λιμενικών Αρχών αποτελεί απαραίτητη προϋπόθεση (Ν.4150/2013, ΦΕΚ 102/Α'/2013 και ΠΔ 13/2018, ΦΕΚ 26/Α'/2018). Στο πλαίσιο αυτό, ο Δήμαρχος επικοινωνεί με την οικεία Λιμενική Αρχή για τη δυνατότητα διάθεσης πλωτών μέσων.

- **Τον αρχικό χώρο συγκέντρωσης των πολιτών** (σημεία συγκέντρωσης) για την εν συνεχεία οργανωμένη απομάκρυνσή τους, εφόσον χρειάζονται μεταφορά.
- **Το χρονικό διάστημα που απαιτείται για την ειδοποίηση των πολιτών** εντός των ορίων της περιοχής που θα χρειαστεί να υλοποιηθεί η δράση, καθώς και τον τρόπο εντοπισμού και ειδοποίησής τους (πόρτα-πόρτα, ανακοινώσεις σε μέσα μαζικής ενημέρωσης, τοπικούς ραδιοφωνικούς σταθμούς, κλπ).
- **Τη δυνατότητα ελέγχου και διαχείρισης της κυκλοφορίας**, σε όλα τα εναλλακτικά δρομολόγια που έχουν προσδιοριστεί από την αρμόδια Αστυνομική Αρχή, ότι μπορούν να χρησιμοποιηθούν, λαμβάνοντας υπόψη και την εκτιμώμενη εξέλιξη του καταστροφικού φαινομένου από τον φορέα που κατά περίπτωση έχει την ευθύνη περιορισμού των επιπτώσεων από την εξέλιξη της καταστροφής, ώστε να μην υπάρχει κίνδυνος κατά την απομάκρυνση των πολιτών.

Η δυνατότητα αυτή αφορά δρομολόγια που θα χρησιμοποιηθούν τόσο από τα μέσα μαζικής μεταφοράς των πολιτών, όσο και από τα ίδια μέσα που ενδέχεται να χρησιμοποιήσουν οι πολίτες που απομακρύνονται μετά τη λήψη και δημοσιοποίηση της σχετικής απόφασης.

Νοείται ότι σε όλες τις περιπτώσεις τα δρομολόγια που έχουν επιλεγεί, σε καμιά περίπτωση δεν πρέπει να παρενοχλούν την κίνηση των οχημάτων έκτακτης ανάγκης (ΠΣ, ΕΛ.ΑΣ, ΕΚΑΒ, κλπ).

- **Τη διασφάλιση επικοινωνιών** μεταξύ των αρμόδιων φορέων που εμπλέκονται στην υλοποίηση της δράσης έτσι ώστε να εξασφαλίζεται ο συντονισμός τους, καθώς και η παροχή πληροφοριών σχετικών με την τρέχουσα εξέλιξη του καταστροφικού φαινομένου.
- **Την υποδοχή και φροντίδα των πολιτών** που απομακρύνονται σε επιλεγμένους ασφαλείς χώρους συμπεριλαμβανομένης και της ιατρικής βοήθειας και ψυχοκοινωνικής υποστήριξης.
- **Το χρονικό διάστημα που απαιτείται να απομακρυνθούν από την περιοχή** μέχρι να ελαχιστοποιηθεί ο κίνδυνος για τον οποίο απομακρύνονται. Η εκτίμηση αυτή αφορά κυρίως τους πολίτες που διαμένουν μόνιμα ή προσωρινά στη περιοχή.
- **Τη φροντίδα για την επιστροφή των πολιτών** που απομακρύνθηκαν και διαμένουν μόνιμα ή προσωρινά στην περιοχή.

Με δεδομένη την ανάγκη εξασφάλισης της συνέργειας/συνεργασίας και άλλων φορέων (ΕΛΑΣ, ΠΣ, ΕΚΑΒ, κλπ) πριν τη λήψη τέτοιων αποφάσεων, οι κατά περίπτωση αρμόδιοι Δήμαρχοι, οι περιοχές των οποίων πλήττονται, όταν αυτό είναι εφικτό στα χρονικά περιθώρια που επιτρέπει η εξέλιξη του φαινομένου, μπορούν να συγκαλούν άμεσα το Συντονιστικό Τοπικό Όργανο (ΣΤΟ) προς υποβοήθηση του έργου τους. Νοείται ότι για το σκοπό αυτό, στα ΣΤΟ των Δήμων, μετέχουν κατά κύριο λόγο εκπρόσωποι των φορέων που συμμετέχουν ενεργά στην υλοποίηση της δράσης για την οργανωμένη προληπτική απομάκρυνση πολιτών.

7.2 Σχέδιο δράσης

Οι δράσεις που προοδευτικά υλοποιούνται σε μια οργανωμένη προληπτική απομάκρυνση πολιτών περιγράφονται ως εξής:

1. Εκτίμηση της κατάστασης και σχετική εισήγηση από τις αρμόδιες Τεχνικές Υπηρεσίες ή από την Γ.Δ.Α.Ε.Φ.Κ. ή από τον εκάστοτε επικεφαλής αξιωματικό του Π.Σ., προς τον αρμόδιο Δήμαρχο.
2. Άμεσος καθορισμός από τον Δήμαρχο σημείου συγκέντρωσης φορέων που κύρια εμπλέκονται (ΕΛΑΣ, ΠΣ, ΕΚΑΒ, κλπ). Επισημαίνεται ότι η ενέργεια αυτή δεν αποκλείει

την επιτόπου σύγκληση από το Δήμαρχο του Συντονιστικού Τοπικού Οργάνου (ΣΤΟ), εφόσον η εξέλιξη του φαινομένου το επιτρέπει.

3. Λήψη απόφασης για την οργανωμένη προληπτική απομάκρυνση, ή μη απομάκρυνση, από τον αρμόδιο Δήμαρχο, σύμφωνα με τα οριζόμενα στο άρθρο 6, παρ. 5στ' του Ν.3013/2002 (ΦΕΚ 102 Α) (όπως αυτό ισχύει, βάσει της παρ. 2 του άρθ. 18 του Ν.3613/2007 (ΦΕΚ 263 Α) και του άρθ. 108 του Ν.4249/2014 (ΦΕΚ 73 Α)) και τις κατευθυντήριες οδηγίες που αναφέρονται παραπάνω (**παράγραφος 7.1 του παρόντος**).
4. Ενημέρωση κοινού, όταν έχει ληφθεί απόφαση για την απομάκρυνσή του. Η δημόσια ανακοίνωση της απόφασης προς ενημέρωση του κοινού πρέπει να συντάσσεται με ευθύνη του Δημάρχου που έλαβε την απόφαση. Η ανακοίνωση πρέπει να περιέχει τις εξής βασικές πληροφορίες :
 - Ποιος έλαβε την απόφαση και ποιος έχει την ευθύνη εκτέλεσής της.
 - Να προσδιορίζει με σαφή τρόπο τα όρια της περιοχής μέσα από την οποία θα πρέπει να απομακρυνθούν, καθώς και τον κίνδυνο που διατρέχουν οι πολίτες εάν παραμείνουν σε αυτή.
 - Να προσδιορίζει με σαφή τρόπο εάν συντρέχει λόγος γενικής οργανωμένης προληπτικής απομάκρυνσης όλων των πολιτών, ή συγκεκριμένων ομάδων τις οποίες θα προσδιορίζει κατά προτεραιότητα (άτομα με αναπνευστικά προβλήματα, άτομα παιδικής ηλικίας, ηλικιωμένοι, κλπ).
 - Να προσδιορίζει πού και πότε θα συγκεντρωθούν (σημεία συγκέντρωσης) οι πολίτες, εφόσον χρειάζονται μεταφορά, καθώς και τα προσωπικά αντικείμενα που μπορούν να έχουν μαζί τους.
 - Να προσδιορίζει την προβλεπόμενη διάρκεια της απομάκρυνσης, καθώς και τον τόπο προορισμού.
 - Να κατονομάζει τα ασφαλή οδικά δρομολόγια καθώς και τυχόν μονοδρομήσεις που μπορούν να ακολουθήσουν οι πολίτες σε περίπτωση απομάκρυνσης με δικά τους μέσα.
 - Να αναφέρει τη διαθέσιμη προνοιακή υποστήριξη στον τόπο προορισμού.
 - Να αναφέρει οδηγίες για προστασία της περιουσίας των πολιτών που απομακρύνονται.

Σημειώνεται ότι έχει ιδιαίτερη σημασία στα Μέσα Μαζικής Ενημέρωσης που θα δεχτούν να αναμεταδώσουν την ανακοίνωση, να επιτευχθεί η δημιουργία μίας και μοναδικής συνολικής εικόνας αντιμετώπισης της κατάστασης προς το κοινό.

Ωστόσο, πέραν των Μέσων Μαζικής Ενημέρωσης τοπικής ή πανελλαδικής εμβέλειας που θα αναμεταδώσουν την ανακοίνωση, η κύρια δράση της ενημέρωσης του κοινού για τη λήψη απόφασης και την έναρξη της διαδικασίας οργανωμένης προληπτικής απομάκρυνσής του, θα πρέπει να βασίζεται κατά κύριο λόγο σε μεθόδους και πρακτικές που εξασφαλίζουν σε τοπικό επίπεδο περισσότερο τον εντοπισμό και εν

συνεχεία την ενημέρωση των πολιτών για τον κίνδυνο που διατρέχουν στην περίπτωση που παραμείνουν στην περιοχή (πόρτα-πόρτα, ενημέρωση με διερχόμενο όχημα που παρέχει τις απαιτούμενες πληροφορίες, συνδυασμός και των δυο μεθόδων). Στην περίπτωση αυτή, τον κύριο λόγο για την υλοποίηση της δράσης έχουν οι κατά τόπους Αστυνομικές Αρχές, το έργο των οποίων μπορεί να υποστηριχτεί και από δημοτικούς υπαλλήλους. Ένα άλλο πλεονέκτημα που παρέχει η ενημέρωση με τις μεθόδους αυτές, είναι και η δυνατότητα άμεσης καταγραφής των πολιτών που επιθυμούν να απομακρυνθούν αλλά δεν διαθέτουν δικά τους μέσα, ή χρειάζονται ειδική μετακίνηση (ασθενείς, άτομα με κινητικά προβλήματα, κλπ). Οι πληροφορίες αυτές θα οδηγήσουν σε ορθολογικότερη εκτίμηση των μέσων που απαιτούνται για την οργανωμένη απομάκρυνση των πολιτών.

5. Εκτέλεση/δρομολόγηση επιμέρους ενεργειών βάσει του σχεδίου δράσης που έχει επιλεγεί να ακολουθήσουν όλοι οι εμπλεκόμενοι φορείς, πριν τη δημοσιοποίηση της απόφασης, υπό το γενικό συντονισμό του οργάνου που αποφάσισε τη δράση ή έχει εξουσιοδοτηθεί για την εκτέλεσή της.
Επισημαίνεται ότι δράσεις που αφορούν την τήρηση της τάξης, τη ρύθμιση της κυκλοφορίας κατά την απομάκρυνση, καθώς και την πρόληψη και καταστολή τυχόν εγκλημάτων κατά της παρουσίας των πολιτών που απομακρύνονται από την περιοχή, αποτελούν αρμοδιότητα των κατά τόπους Αστυνομικών Αρχών.
6. Τερματισμός επιμέρους δράσεων και αποκλιμάκωση εμπλεκόμενων φορέων, μετά από σχετική απόφαση του Δημάρχου.
7. Καταγραφή και αποτίμηση έργου από το γραφείο Πολιτικής Προστασίας του Δήμου.

Είναι προφανές ότι η επιλογή του σχεδίου δράσης που θα ακολουθήσουν οι εμπλεκόμενοι φορείς, αποτελεί διαδικασία που υπαγορεύεται κυρίως από την αναμενόμενη εξέλιξη της καταστροφής, τις ιδιαιτερότητες της περιοχής, καθώς και τους πόρους που είναι διαθέσιμοι για την υλοποίηση της δράσης.

Οι πολίτες και τα όργανα των φορέων που εμπλέκονται, πρέπει σαφώς να καταλάβουν ποιος αποφασίζει ή έχει εξουσιοδοτηθεί για την εκτέλεση της ανωτέρω δράσης, Δήμαρχος ή Περιφερειάρχης (ή αρμόδιος εξουσιοδοτημένος Αντιπεριφερειάρχης) και κατ' επέκταση ποιος έχει το γενικό συντονισμό των επιμέρους ενεργειών που απαιτούνται για την υλοποίησή της.

7.3 Ειδικότερες δράσεις

- Σε περιοχές που υπάρχει παρουσία αλλοδαπών πολιτών (τουριστικά θέρετρα, κλπ), θα πρέπει να υπάρξει μέριμνα από το Δήμαρχο ξενόγλωσσης ανακοίνωσης για την ενημέρωσή τους σχετικά με τη λήψη της απόφασης για την οργανωμένη απομάκρυνση και τις ασφαλείς διαδρομές που μπορούν να ακολουθήσουν όσοι θέλουν να απομακρυνθούν με ίδια μέσα.

- Για τη μεταφορά αλλοδαπών πολιτών που δεν διαθέτουν ίδια μέσα μετακίνησης, κρίνεται απαραίτητο, εφ' όσον είναι εφικτό, να καθορισθεί ιδιαίτερο σημείο συγκέντρωσής τους, για την εν συνεχεία απομάκρυνσή τους, με στόχο την καλύτερη επικοινωνία τους με τις Αρχές και τη δημιουργία καλύτερων συνθηκών υποστήριξής τους.
- Η οργανωμένη προληπτική απομάκρυνση πολιτών θα πρέπει να πραγματοποιείται κατά προτίμηση εντός των διοικητικών ορίων του οργάνου που έλαβε την απόφαση, δηλαδή εντός του Δήμου που πλήττεται ή σε όμορους Δήμους ή εντός της οικείας Περιφερειακής Ενότητας, ανάλογα με το εάν η απόφαση έχει ληφθεί από το Δήμαρχο, ή τον Περιφερειάρχη (ή τον εξουσιοδοτημένο αρμόδιο Αντιπεριφερειάρχη), όταν η εξελισσόμενη ή επικείμενη καταστροφή μπορεί να επηρεάσει πάνω από ένα Δήμο.
- Η απαίτηση αυτή, εφ' όσον είναι εφικτή, αποβλέπει στον καλύτερο συντονισμό κατά το στάδιο εκτέλεσης - υλοποίησης της δράσης, δεδομένου ότι δύναται να δρομολογείται από το ίδιο τοπικό όργανο που γνωρίζει καλά τις ιδιαιτερότητες της περιοχής. Το αυτό ισχύει και για τις περιπτώσεις που η απόφαση έχει ληφθεί από τον Συντονιστή της οικείας Αποκεντρωμένης Διοίκησης, ή το Γενικό Γραμματέα Πολιτικής Προστασίας, δεδομένου ότι οι αποφάσεις τους εκτελούνται από τα ανωτέρω όργανα, Δήμαρχο ή Περιφερειάρχη (ή τον εξουσιοδοτημένο αρμόδιο Αντιπεριφερειάρχη).

7.4 Μνημόνια ενεργειών για την οργανωμένη απομάκρυνση πολιτών λόγω σεισμών

Οι Δ/νσεις Πολιτικής Προστασίας των Περιφερειών, καθώς και τα Γραφεία Πολιτικής Προστασίας των Δήμων, λαμβάνοντας υπόψη τον Ελληνικό Αντισεισμικό Κανονισμό (ΕΑΚ 2000 – ΥΑ Δ17α/141/3/ΦΝ275/15-12-1999 (ΦΕΚ 2184 Α), όπως έχει τροποποιηθεί και ισχύει) να προχωρήσουν στη σύνταξη μνημονίου ενεργειών σχετικά με τη δράση της οργανωμένης απομάκρυνσης πολιτών λόγω εκδήλωσης σεισμού. Στο μνημόνιο αυτό να αναφέρονται:

Α) οι διαδικασίες για τη λήψη της απόφασης από τον Δήμαρχο για την οργανωμένη προληπτική απομάκρυνση πολιτών, βάσει των κατευθυντήριων οδηγιών της παρ. 7.1 του παρόντος

Β) οι δράσεις του Δημάρχου και των λοιπών οργάνων και υπηρεσιών του Δήμου για την υλοποίηση της απόφασης για την οργανωμένη προληπτική απομάκρυνση πολιτών, σύμφωνα με τα οριζόμενα στην παρ. 7.2 του παρόντος

Γ) τα επιχειρησιακά έτοιμα μέσα του Δήμου, καθώς και τα μέσα που δύναται να εξασφαλίσει ο Δήμος μέσω των μνημονίων συνεργασίας με ιδιωτικούς φορείς

Δ) ονομαστική κατάσταση των υπευθύνων του Δήμου για την υλοποίηση επιμέρους δράσεων, με τα στοιχεία επικοινωνίας τους.

Μετά τη σύνταξη του ανωτέρω μνημονίου ενεργειών, αντίγραφό του θα κοινοποιηθεί από το Γραφείο Πολιτικής Προστασίας του Δήμου στον Δήμαρχο, καθώς και στα λοιπά όργανα και υπηρεσίες του Δήμου που εμπλέκονται στην υλοποίηση δράσεων οργανωμένης προληπτικής απομάκρυνσης πολιτών.

8 ΥΠΟΣΤΗΡΙΞΗ & ΕΞΕΛΙΞΗ ΣΧΕΔΙΟΥ

8.1 Εκπαίδευση

Η εκπαίδευση του προσωπικού του Δήμου Μαλεβιζίου που εμπλέκονται σε δράσεις πολιτικής προστασίας είναι δυνατή μέσω σχετικών εκπαιδεύσεων που διοργανώνονται από το **Δήμο Μαλεβιζίου** με τη συμμετοχή στελεχών της ΓΓΠΠ κατόπιν σχετικού αιτήματος.

8.2 Έλεγχος Σχεδίου και Διενέργεια Ασκήσεων Πολιτικής Προστασίας

Για τον έλεγχο του Σχεδίου Αντιμετώπισης Εκτάκτων Αναγκών και Άμεσης/Βραχείας Διαχείρισης Συνεπειών από την Εκδήλωση Σεισμών του Δήμου Μαλεβιζίου πραγματοποιούνται ασκήσεις που διοργανώνονται από το **Γραφείο Πολιτικής Προστασίας** του Δήμου σύμφωνα με τις κατευθυντήριες οδηγίες της ΓΓΠΠ για τον έλεγχο των διαδικασιών και σχεδίων που συντάσσονται σε εφαρμογή της ΥΑ 1299/2003 «ΞΕΝΟΚΡΑΤΗΣ».

Για το σκοπό αυτή η Δ/ση Σχεδιασμού & Αντιμετώπισης Εκτάκτων Αναγκών της ΓΓΠΠ έχει εκδώσει επικαιροποιημένες «Κατευθυντήριες Οδηγίες για τον Σχεδιασμό και τη Διεξαγωγή Ασκήσεων Πολιτικής Προστασίας» με το 532/23-01-2020 έγγραφό της με ΑΔΑ: ΩΕ2Ψ46ΜΤΛΒ-Γ95.

Ο σχεδιασμός και η διεξαγωγή ασκήσεων Πολιτικής Προστασίας για την αντιμετώπιση εκτάκτων αναγκών και την άμεση/βραχεία διαχείριση των συνεπειών μετά την εκδήλωση σεισμών σε τακτά χρονικά διαστήματα, συνιστά την πιο ασφαλή μέθοδο για την τακτική και σε βάθος δοκιμασία, εκπαίδευση και αξιολόγηση της επιχειρησιακής ετοιμότητας, επάρκειας, αλλά και του επιτυχούς συντονισμού των φορέων σε δράσεις αντιμετώπισης εκτάκτων αναγκών και άμεσης/βραχείας διαχείρισης των συνεπειών λόγω σεισμών.

Μετά την ολοκλήρωση ή αναθεώρηση του Σχεδίου Αντιμετώπισης Εκτάκτων Αναγκών Εκτάκτων Αναγκών και Άμεσης/Βραχείας Διαχείρισης Συνεπειών από την Εκδήλωση Σεισμών του Δήμου Μαλεβιζίου, **με εντολή του Δημάρχου, το Γραφείο Πολιτικής Προστασίας του Δήμου προγραμματίζει σε ετήσια βάση μια άσκηση ετοιμότητας** για την αντιμετώπιση εκτάκτων αναγκών και την άμεση/βραχεία διαχείριση των συνεπειών από την εκδήλωση σεισμών, βάσει του ανωτέρω σχεδίου.

Οι ασκήσεις αυτές θα πρέπει να εστιάζουν κατά κύριο λόγο σε **θέματα κατανομής ρόλων και αρμοδιοτήτων των υπηρεσιών των Δήμων**, με στόχο την επαύξηση της διαλειτουργικότητας και συνεργασίας όλων των οργανικών μονάδων του Δήμου Μαλεβιζίου, στο πλαίσιο του θεσμικού του ρόλου στην αντιμετώπιση κινδύνων από την εκδήλωση σεισμών.

Τονίζεται ότι σε αρχικό στάδιο οι ασκήσεις αυτές θα πρέπει να επικεντρώνονται **μόνο στην άσκηση των οργανικών μονάδων και υπηρεσιών του Δήμου Μαλεβιζίου**, για τη βελτίωση του σχεδιασμού τους στην αντιμετώπιση εκτάκτων αναγκών και την άμεση/βραχεία διαχείριση των συνεπειών από την εκδήλωση σεισμών, χωρίς την εμπλοκή άλλων φορέων και υπηρεσιών (ΕΛ.ΑΣ., Π.Σ., ΕΚΑΒ, κλπ.).

Σε δεύτερο στάδιο θα κληθούν να συμμετέχουν στις ανωτέρω ασκήσεις και οι λοιποί εμπλεκόμενοι φορείς **σε επίπεδο Δήμου Μαλεβιζίου (διυπηρεσιακή άσκηση)**, στο πλαίσιο συντονισμού και διαλειτουργικότητας μεταξύ τους, για υλοποίηση δράσεων που συνδέονται

με την αντιμετώπιση εκτάκτων αναγκών και την άμεση/βραχεία διαχείριση των συνεπειών από την εκδήλωση σεισμών.

Η **Δ/ση Σχεδιασμού & Αντιμετώπισης Εκτάκτων Αναγκών της ΓΓΠΠ** δύναται να συνδράμει στον σχεδιασμό, διεξαγωγή και αποτίμηση των ανωτέρω ασκήσεων Πολιτικής Προστασίας σε επίπεδο Δήμου, κατόπιν σχετικού αιτήματος.

8.3 Αναθεώρηση & Επικαιροποίηση Σχεδίου

Η διαδικασία της αναθεώρησης του Γενικού Σχεδίου Αντιμετώπισης Εκτάκτων Αναγκών Εκτάκτων Αναγκών και Άμεσης/Βραχείας Διαχείρισης Συνεπειών από την Εκδήλωση Σεισμών αναφέρεται σε ουσιαστικές αλλαγές στο Σχέδιο και γίνεται εφόσον συντρέχει τουλάχιστον ένας από τους παρακάτω λόγους:

- νέες νομοθετικές ρυθμίσεις που επηρεάζουν τις αρμοδιότητες των εμπλεκόμενων στο Σχέδιο Δ/σεων του Φορέα Σχεδίασης ή άλλων Φορέων με τους οποίους αυτός συνεργάζεται
- ίδρυση Φορέων που εμπλέκονται στη διαχείριση της έκτακτης ανάγκης,
- νέες θεσμικές εθνικές, κοινοτικές ή διεθνείς υποχρεώσεις,
- νέα ανάλυση κινδύνου,
- αποτιμήσεις ασκήσεων στις οποίες συνιστώνται αλλαγές στο Σχέδιο.

Η διαδικασία της επικαιροποίησης αναφέρεται στον έλεγχο και ενδεχόμενη αλλαγή συγκεκριμένων στοιχείων του Σχεδίου που δεν επηρεάζουν το σκοπό, τους στόχους του Σχεδίου ή την ιδέα επιχειρήσεων. Ενδεικτικός κατάλογος των στοιχείων που πρέπει να επικαιροποιούνται είναι:

- Στοιχεία επικοινωνίας επιχειρησιακά εμπλεκόμενων υπηρεσιών του Φορέα Σχεδίασης
- Μνημόνια ενεργειών που προβλέπονται στο Σχέδιο
- Διαδικασίες και υποδείγματα εντύπων
- Στοιχεία νέων δημιουργηθέντων υποδομών (κυκλοφοριακών και άλλων)

8.4 Τήρηση στοιχείων ειδικού φακέλου καταστροφής

Η Γενική Γραμματεία Πολιτικής Προστασίας, σύμφωνα με το άρθρ. 6, παρ. 3 στ' του Ν. 3013/2002 (ΦΕΚ 102 Α), έχει την ευθύνη της **τήρησης ειδικού φακέλου για τις γενικές, περιφερειακές ή τοπικές μεγάλης έντασης καταστροφές**, όπως αυτές περιγράφονται στο Παράρτημα Α' του Γενικού Σχεδίου Πολιτικής Προστασίας «ΞΕΝΟΚΡΑΤΗΣ».

Στον ανωτέρω ειδικό φάκελο περιέχονται τα στοιχεία του συνόλου των ενεργειών, στο πλαίσιο και του αντίστοιχου σχεδιασμού, για την αντιμετώπιση των καταστροφών κατά την εκδήλωση των φαινομένων, καθώς και για την αποκατάσταση των ζημιών. Επίσης, εμπεριέχονται εκθέσεις απολογισμού δράσης των επί μέρους αρμόδιων φορέων και προτάσεις για βελτίωση των δράσεων σε περίπτωση αντιμετώπισης παρόμοιων φαινομένων.

Στα ανωτέρω πλαίσια, **όλοι οι εμπλεκόμενοι φορείς** στην αντιμετώπιση εκτάκτων αναγκών από την εκδήλωση σεισμών και την αποκατάσταση των ζημιών οφείλουν να καταγράφουν

τα ανωτέρω στοιχεία με χρονολογική σειρά, έτσι ώστε να είναι δυνατή η κατά περίπτωση ανάλυση του συστήματος κινητοποίησης πολιτικής προστασίας, με στόχο τη βελτίωση του σχεδιασμού για την αποτελεσματικότερη αντιμετώπιση των καταστροφικών φαινομένων και τον μετριασμό των επιπτώσεων στους πολίτες και στο ανθρωπογενές και φυσικό περιβάλλον.

Με βάση τα ανωτέρω καλούνται οι **Δ/νσεις Πολιτικής Προστασίας των Αποκεντρωμένων Διοικήσεων και των Περιφερειών** να συγκεντρώνουν όλα τα απαραίτητα στοιχεία που συνδέονται με τον φάκελο καταστροφής στις περιπτώσεις περιφερειακών καταστροφών ή τοπικών καταστροφών μεγάλης έντασης από την εκδήλωση σεισμών και να τα υποβάλλουν στη Γενική Γραμματεία Πολιτικής Προστασίας το ταχύτερο δυνατό. Στις περιπτώσεις γενικών καταστροφών η συλλογή όλων των απαραίτητων στοιχείων που συνδέονται με τον φάκελο καταστροφής θα γίνεται με σχετικό αίτημα της Γενικής Γραμματεία Πολιτικής Προστασίας προς τους εμπλεκόμενους φορείς.

9 ΠΕΡΙΒΟΛΗ-ΕΜΦΑΝΙΣΗ ΥΠΑΛΛΗΛΩΝ ΠΟΛΙΤΙΚΗΣ ΠΡΟΣΤΑΣΙΑΣ ΣΕ ΕΠΙΧΕΙΡΗΣΕΙΣ

Η παρουσία υπαλλήλων Πολιτικής Προστασίας στον τόπο μιας καταστροφής, με πολιτική περιβολή, δεν δηλώνει την ιδιότητά τους. Αυτό έχει σαν αποτέλεσμα, σε επιχειρησιακό επίπεδο να χάνεται αρκετές φορές πολύτιμος χρόνος μέχρι την ταυτοποίησή τους από υπηρεσιακούς παράγοντες και κυρίως να περνά απαρατήρητη η παρουσία τους από πολίτες, οι οποίοι αγνοούν κατά κανόνα εντολές ή παραινέσεις τους.

Αναλυτικές προδιαγραφές για την εμφάνιση των επιχειρησιακών μπουφάν και γιλέκων Πολιτικής Προστασίας δίνονται στο 4678/22-11-2004 έγγραφο ΓΓΠΠ. Σύμφωνα με αυτό το έγγραφο, τα επιχειρησιακά μπουφάν Πολιτικής Προστασίας θα πρέπει να έχουν την μορφή που φαίνεται στην Εικόνα 2 και τα γιλέκα Πολιτικής Προστασίας την μορφή που φαίνεται στην Εικόνα 3.



Εικόνα 2 Επιχειρησιακά μπουφάν Πολιτικής Προστασίας



Εικόνα 3 Επιχειρησιακά γιλέκα Πολιτικής Προστασίας

Για τους εργαζόμενους στις οργανικές μονάδες Πολιτικής Προστασίας (Δ/νσεις, Τμήματα και Γραφεία) πέραν των επιχειρησιακών μπουφάν και γιλέκων, όταν αυτοί μεταβαίνουν στο τόπο της καταστροφής στο πλαίσιο του συντονιστικού τους ρόλου, θα πρέπει να λαμβάνονται όλα τα μέτρα που θα εξασφαλίζουν την υγεία και την ασφάλειά τους, καθώς και να τους παρέχονται όλα τα ενδεικνυόμενα μέσα ατομικής προστασίας (ΜΑΠ), σύμφωνα με την ΚΥΑ 43726/2019 (ΦΕΚ 2208 Β).

Για το Δήμο Μαλεβιζίου επιχειρησιακά μπουφάν και γιλέκα έχουν τα εξής αρμόδια όργανα Πολιτικής Προστασίας:

- Δήμαρχος
- Αντιδήμαρχος Πολιτικής Προστασίας
- Προϊστάμενος Τμήματος Περιβάλλοντος και Πολιτικής Προστασίας
- Υπάλληλοι Γραφείου Πολιτικής Προστασίας

ΠΑΡΑΡΤΗΜΑ 1: ΔΙΑΡΘΡΩΣΗ ΔΗΜΟΥ ΜΑΛΕΒΙΖΙΟΥ

Το παρόν προσαρτάται στο ΣΧΕΔΙΟ ΑΝΤΙΜΕΤΩΠΙΣΗΣ ΕΚΤΑΚΤΩΝ ΑΝΑΓΚΩΝ ΚΑΙ ΑΜΕΣΗΣ/ΒΡΑΧΕΙΑΣ ΔΙΑΧΕΙΡΙΣΗΣ ΣΥΝΕΠΕΙΩΝ ΑΠΟ ΤΗΝ ΕΚΔΗΛΩΣΗ ΣΕΙΣΜΩΝ ΤΟΥ ΔΗΜΟΥ ΜΑΛΕΒΙΖΙΟΥ και αποτελεί αναπόσπαστο τμήμα του.

Εκτελεστική Επιτροπή Δήμου Μαλεβιζίου

Η **Εκτελεστική Επιτροπή** του Δήμου Μαλεβιζίου αποτελείται από το Δήμαρχο και τους 5 Αντιδημάρχους: <https://malevizi.gov.gr/synthesi-ektelestikis-epitropis/>

Πίνακας 1 Εκτελεστική Επιτροπή: Δήμαρχος και Αντιδήμαρχοι Δήμου Μαλεβιζίου

Ον/μο	Θέση	Στοιχεία επικοινωνίας
Μενέλαος Μποκέας	Δήμαρχος	2813-400-619 2813-400-620 6936-052-343 mbokeas@malevizi.gr
Γρηγόριος Φασουλάκης	Αντιδήμαρχος Οικονομικών & Διοικητικών Υπηρεσιών	2813-400-643 6977-712-526 gfasoulakis@malevizi.gr
Γεώργιος Πετούσης	Αντιδήμαρχος Τεχνικών Υπηρεσιών, Πολεοδομίας & Πολιτικής Προστασίας	2813-400-651 6936-778-800 gpetousis@malevizi.gr
Μιχαήλ Αλμπαντάκης	Αντιδήμαρχος Πράσινης Ανάπτυξης, Καθαριότητας, Διαχείρισης Απορριμμάτων και Ανακύκλωσης	2813-400-688 6946-348-113 almpantakis@malevizi.gr
Χρύσα Λυρώνη - Πάγκαλου	Αντιδήμαρχος Κοινωνικής Πολιτικής και Εξυπηρέτησης Πολίτη και Επιχείρησης	2813-400-639 6974-043-005 xlyroni@malevizi.gr
Χαράλαμπος Κουτσογιάννης	Αντιδήμαρχος Παιδείας, Διά Βίου Μάθησης, Αθλητισμού, Νεολαίας & Εθελοντισμού	2813-400-693 6942-265-833 ckoutsogiannis@malevizi.gr

Γραφείο Πολιτικής Προστασίας Δήμου Μαλεβιζίου

Το Γραφείο Πολιτικής Προστασίας ανήκει στο Τμήμα Περιβάλλοντος και Πολιτικής Προστασίας της Διεύθυνσης Τοπικής Οικονομικής Ανάπτυξης Περιβάλλοντος και Πρασίνου του Δήμου Μαλεβιζίου.

Το Γραφείο Πολιτικής Προστασίας είναι αρμόδιο για τη διατύπωση των εισηγήσεων σχεδιασμού, το συντονισμό δράσεων για την πρόληψη, αντιμετώπιση και αποκατάσταση των καταστροφών στην περιοχή του Δήμου Μαλεβιζίου. Ειδικότερα:

- 1) Διατυπώνει εισηγήσεις για το σχεδιασμό της Πολιτικής Προστασίας της περιοχής του Δήμου, στο πλαίσιο του ετήσιου εθνικού σχεδιασμού και μεριμνά για την εφαρμογή των σχετικών προγραμμάτων, μέτρων και δράσεων στο πλαίσιο του εθνικού και περιφερειακού σχεδιασμού.
- 2) Υποστηρίζει το συντονισμό και επιβλέπει το έργο της Πολιτικής Προστασίας για την πρόληψη, ετοιμότητα, αντιμετώπιση και αποκατάσταση των καταστροφών που συμβαίνουν στην περιοχή του Δήμου.
- 3) Μεριμνά για τη διάθεση και συντονίζει τη δράση του απαραίτητου δυναμικού και μέσων για την πρόληψη, ετοιμότητα, αντιμετώπιση και αποκατάσταση των καταστροφών στην περιοχή του Δήμου.
- 4) Επεξεργάζεται ειδικότερες προτάσεις προς τις αρμόδιες υπηρεσίες για την προστασία των δασικών περιοχών του Δήμου, συμμετέχει στην οργάνωση της πυροπροστασίας των δασών και διατυπώνει προτάσεις για την αποκατάσταση των δασών.

Για τη Διεύθυνση Τοπικής Οικονομικής Ανάπτυξης Περιβάλλοντος και Πρασίνου του Δήμου Μαλεβιζίου έχει οριστεί με την υπ' αριθμό 256/2018 απόφαση της 31.08.2018 (Αρ.Πρωτ. 13854) από τον Αντιδήμαρχο Διοικητικών & Οικονομικών η:

- **Σμαραγδή – Βασιλοκωνσταντάκη Καλλιόπη**, Διοικητικός Οικονομικός ΤΕ ΜSc, Αναπληρώτρια Διευθύντρια της Δ/σης Τοπικής Οικονομικής Ανάπτυξης Περιβάλλοντος & Πρασίνου του Δήμου Μαλεβιζίου

Οι αρμοδιότητες του Γραφείου Πολιτικής Προστασίας του Δήμου Μαλεβιζίου ανήκουν στο Τμήμα Περιβάλλοντος και Πολιτικής Προστασίας για το οποίο έχει οριστεί με την υπ' αριθμό 848/2013 απόφαση της 18.11.2013 (Αρ.Πρωτ. 31849) από το Δήμαρχο και είναι υπεύθυνος για τις αρμοδιότητες του Γραφείου Πολιτικής Προστασίας ο:

- **Εμμανουήλ Δρακουλάκης**, Γεωπόνος ΠΕ, Τμήματος Περιβάλλοντος και Πολιτικής Προστασίας του Δήμου Μαλεβιζίου: ως Προϊστάμενος Τμήματος Περιβάλλοντος & Πολιτικής Προστασίας της Δ/σης Τοπικής Οικονομικής Ανάπτυξης Περιβάλλοντος & Πρασίνου.

Με την υπ' αριθμό 689/2020 απόφαση της 18.06.2020 (Αρ.Πρωτ. 9192) έχει οριστεί από το Δήμαρχο για το Γραφείο Πολιτικής Προστασίας του Δήμου Μαλεβιζίου ο:

- **Νεκτάριος Ματζουρανάκης**, Διοικητικός ΠΕ, Αναπληρωτής Υπάλληλος Γραφείου Πολιτικής Προστασίας του Τμήματος Περιβάλλοντος & Πολιτικής Προστασίας.

Εικόνα 4 Οργανόγραμμα Δήμου Μαλεβιζίου με προσθήκη της Πολιτικής Προστασίας (κόκκινο χρώμα)

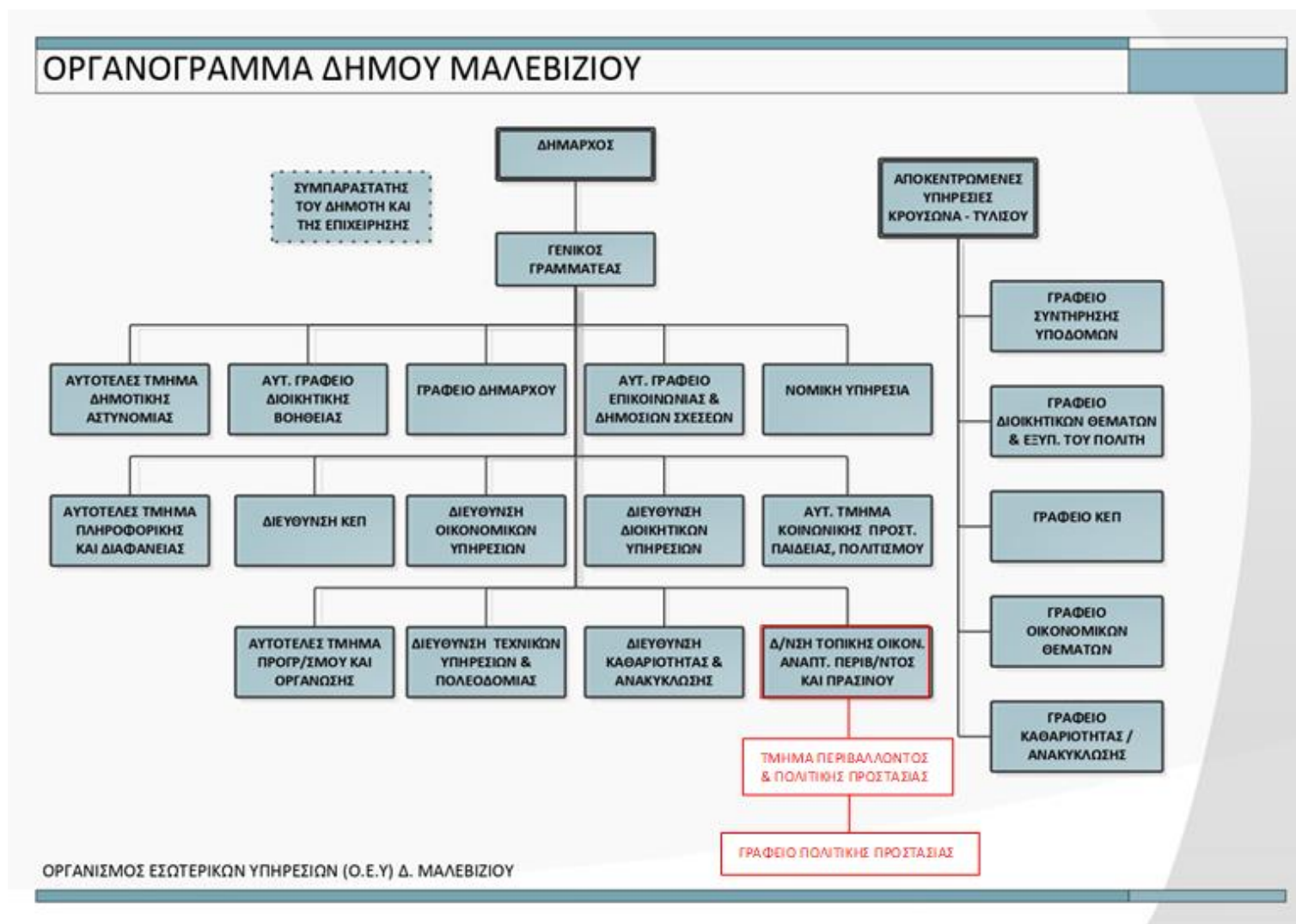

ΔΙΕΥΘΥΝΣΗ ΤΟΠΙΚΗΣ ΟΙΚΟΝΟΜΙΚΗΣ ΑΝΑΠΤΥΞΗΣ ΠΕΡΙΒΑΛΛΟΝΤΟΣ & ΠΡΑΣΙΝΟΥ
 ΤΜΗΜΑ ΠΕΡΙΒΑΛΛΟΝΤΟΣ ΚΑΙ ΠΟΛΙΤΙΚΗΣ ΠΡΟΣΤΑΣΙΑΣ
 ΓΡΑΦΕΙΟ ΠΟΛΙΤΙΚΗΣ ΠΡΟΣΤΑΣΙΑΣ

ΟΕΥ: Οργανισμός Εσωτερικής Υπηρεσίας του Δήμου Μαλεβιζίου

Ο Οργανισμός Εσωτερικής Υπηρεσίας (ΟΕΥ) του Δήμου Μαλεβιζίου εγκρίθηκε με την 7955/29-07-2011 (Τεύχος Β' 1694/29-07-2011) Απόφαση Γενικού Γραμματέα Αποκεντρωμένης Διοίκησης Κρήτης και τροποποιήθηκε με τις ακόλουθες αποφάσεις:
α) 13351/19-10-2017 (Τεύχος Β' 3673/19.10.2017),
β) 2141/27-02-2019 (Τεύχος Β' 638/27.02.2019).

Ο ΟΕΥ προβλέπει Κεντρικές Υπηρεσίες στην έδρα του νέου Δήμου (Γάζι) και αποκεντρωμένες υπηρεσίες στις έδρες των πρώην ΟΤΑ (Κρουσώνας και Τύλισος). Ο ΟΕΥ έχει αναρτηθεί στην επίσημη ιστοσελίδα του Δήμου Μαλεβιζίου:

<https://malevizi.gov.gr/organismos-esoterikis-ypiresias/>

Το οργανόγραμμα του Δήμου Μαλεβιζίου παρουσιάζεται στην ιστοσελίδα του Δήμου:

https://malevizi.gov.gr/wp-content/uploads/2018/04/DMaleviziou_org_chart_2011.pdf

ΔΙΑΡΘΡΩΣΗ ΚΕΝΤΡΙΚΩΝ ΥΠΗΡΕΣΙΩΝ

ΕΝΟΤΗΤΑ Α: ΥΠΗΡΕΣΙΕΣ ΥΠΑΓΟΜΕΝΕΣ ΑΠΕΥΘΕΙΑΣ ΣΤΟ ΔΗΜΑΡΧΟ

1. Γενικός Γραμματέας

Υπεύθυνος Γραφείου:

Δεν έχει οριστεί.

2. Ιδιαίτερο Γραφείο Δημάρχου

Υπεύθυνος Γραφείου:

Δεν έχει οριστεί.

3. Αυτοτελές Γραφείο Επικοινωνίας και Δημοσίων Σχέσεων

Υπεύθυνος Γραφείου:

Δεν έχει οριστεί.

Καμπάνη Αντιγόνη 2813400647 akampani@malevizi.gr (Ειδικός Σύμβουλος Δημάρχου)

4. Νομική Υπηρεσία

Υπεύθυνος Γραφείου:

Κοκκινάκη Χριστίνα 2813400671 kokkinaki@malevizi.gr

5. Αυτοτελές Γραφείο Διοικητικής Βοήθειας

Υπεύθυνος Γραφείου:

Δεν έχει οριστεί.

6. Αυτοτελές Τμήμα Δημοτικής Αστυνομίας

Έχει καταργηθεί.

- Ειδικοί Σύμβουλοι ή Ειδικοί Συνεργάτες ή Επιστημονικοί Συνεργάτες (5 θέσεις)

<https://malevizi.gov.gr/grafeio-eidikon-synergaton/>

1. Καμπάνη Αντιγόνη 2813400-647 akampani@malevizi.gr

2. Πατραμάνης Νίκος 2813400-603 npatramanis@malevizi.gr
3. Κόλλιας Δημήτριος 2813400-667 dkollias@malevizi.gr
4. Σαρρή Κρύστη 6984756727 ksarri@malevizi.gr
5. Δεν έχει οριστεί.

- Δικηγόροι με έμμισθοι εντολή (4 θέσεις):

1. Κοκκινάκη Χριστίνα 2813400671 kokkinaki@malevizi.gr
2. Βιστάκη Ελευθερία 2813400694 rvistaki@malevizi.gr
3. Δεν έχει οριστεί.
4. Δεν έχει οριστεί.

ΕΝΟΤΗΤΑ Β: ΕΠΙΤΕΛΙΚΕΣ ΥΠΗΡΕΣΙΕΣ

1. Αυτοτελές Τμήμα Προγραμματισμού και Οργάνωσης

Προϊστάμενος Τμήματος:

Πινακουλάκης Κων/νος 2813400686 kpinakoulakis@malevizi.gr

- i. Γραφείο Μελετών και Έρευνας
- ii. Γραφείο Σχεδιασμού και Παρακολούθησης Προγραμμάτων
- iii. Γραφείο Οργάνωσης, Ποιότητας, Αποτελεσματικότητας και Απόδοσης

2. Αυτοτελές Τμήμα Τεχνολογίας, Πληροφορικής, Επικοινωνιών (ΤΠΕ) και Διαφάνειας

Προϊστάμενος Τμήματος:

Καπετανάκης Σπύρος 2813400621 spyros@malevizi.gr

- i. Γραφείο Στρατηγικής και Μελετών (ΤΠΕ)
- ii. Γραφείο Διαχείρισης Συστημάτων και Εξοπλισμού
- iii. Γραφείο Διαφάνειας

ΕΝΟΤΗΤΑ Γ: ΥΠΗΡΕΣΙΕΣ ΤΟΠΙΚΗΣ ΟΙΚΟΝΟΜΙΚΗΣ ΑΝΑΠΤΥΞΗΣ ΠΕΡΙΒΑΛΛΟΝΤΟΣ ΚΑΙ ΠΟΙΟΤΗΤΑΣ ΖΩΗΣ

A. Διεύθυνση Τοπικής Οικονομικής Ανάπτυξης, Περιβάλλοντος και Πρασίνου

Αναπληρωτής Προϊστάμενος Διεύθυνσης:

Σμαραγδή – Βασιλοκωνσταντάκη Καλλιόπη 2815200052 smaragdi@malevizi.gr

1. Τμήμα Αγροτικής Ανάπτυξης και Τοπικής Οικονομίας

Προϊστάμενος Τμήματος:

Σμαραγδή – Βασιλοκωνσταντάκη Καλλιόπη 2815200052

smaragdi@malevizi.gr

- i. Γραφείο Φυτικής και Ζωικής Παραγωγής
- ii. Γραφείο Αλιείας, Θαλάσσιων Υποθέσεων & Λιμενικών Υποδομών
- iii. Γραφείο Αδειοδοτήσεων και Ρύθμισης Εμπορικών Δραστηριοτήτων
- iv. Γραφείο Απασχόλησης και Τουρισμού
- v. Γραφείο Άρδευσης (Δεν έχει οριστεί επίσημα στον ΟΕΥ)

2. Τμήμα Περιβάλλοντος & Πολιτικής Προστασίας

Προϊστάμενος Τμήματος:

Δρακουλάκης Εμμανουήλ 2815200056 drakoulakis@malevizi.gr

- i. Γραφείο Φυσικού Περιβάλλοντος
- ii. Γραφείο Υποδομών Περιβάλλοντος (Αρμοδιότητες διαχείρισης κοιμητηρίων)
- iii. Γραφείο Πολιτικής Προστασίας

3. Τμήμα Αστικού Πρασίνου

Προϊστάμενος Τμήματος:

Σφακιανάκη Ειρήνη 2813400657 sfakianaki@malevizi.gr

- i. Γραφείο Μελετών & Έργων Πρασίνου
- ii. Γραφείο Συντήρησης Πρασίνου

B. Διεύθυνση Καθαριότητας και Ανακύκλωσης

Προϊστάμενος Διεύθυνσης:

Τζεδάκης Κων/νος 2813400653 tzedakis@malevizi.gr

1. Τμήμα Σχεδιασμού και Εποπτείας

Προϊστάμενος Τμήματος:

Απλάδας Γεώργιος 2810821728 apladas@malevizi.gr

2. Τμήμα Αποκομιδής Απορριμάτων και Ανακυκλώσιμων Υλικών

Προϊστάμενος Τμήματος:

Κουκουλάκης Εμμανουήλ 2810821728 mkouk@malevizi.gr

3. Τμήμα Διαχείρισης και Συντήρησης Οχημάτων

Προϊστάμενος Τμήματος:

Μπορμπαντωνάκης Προκόπιος 2813400691 promp@malevizi.gr

ΕΝΟΤΗΤΑ Δ: ΥΠΗΡΕΣΙΕΣ ΚΟΙΝΩΝΙΚΗΣ ΠΡΟΣΤΑΣΙΑΣ, ΠΑΙΔΕΙΑΣ ΚΑΙ ΠΟΛΙΤΙΣΜΟΥ

1. Αυτοτελές Τμήμα Κοινωνικής Προστασίας, Παιδείας και Πολιτισμού

Προϊστάμενος Τμήματος:

Κατσαφάρου Ειρήνη 2815104020 katsafarou@malevizi.gr

- i. Γραφείο Κοινωνικής Πολιτικής και Ισότητας των Φύλων
- ii. Γραφείο Προστασίας και Προαγωγής της Δημόσιας Υγείας
- iii. Γραφείο Παιδείας, Δια Βίου Μάθησης και Πολιτισμού

ΕΝΟΤΗΤΑ Ε: ΥΠΗΡΕΣΙΕΣ ΥΠΟΣΤΗΡΙΞΗΣ

A. Διεύθυνση Διοικητικών Υπηρεσιών

Προϊστάμενος Διεύθυνσης:

Σεληνιωτάκης Αντώνης 2813400685 aseliniotakis@malevizi.gr

1. Τμήμα Υποστήριξης Πολιτικών Οργάνων του Δήμου

Προϊστάμενος Τμήματος:

Κριτωτάκη Μαρία 2813400634 kritsotaki@malevizi.gr

- i. Γραφείο Δημοτικού Συμβουλίου
- ii. Γραφείο Οικονομικής Επιτροπής – Επιτροπής Ποιότητας Ζωής – Εκτελεστικής Επιτροπής
- iii. Γραφείο Δημοτικής Επιτροπής Διαβούλευσης, Συμβούλιο Ένταξης Μεταναστών, Συμπαραστάτη του Δημότη & Επιχείρησης

2. Τμήμα Δημοτικής Κατάστασης, Ληξιαρχείου και Αλλοδαπών

Προϊστάμενος Τμήματος:

Γιαννακουδάκη Κατερίνα 2813400628 giannakoudaki@malevizi.gr

- i. Γραφείο Δημοτολογίου (Εθνικό Δημοτολόγιο), Μητρώου & Στρατολογίας
- ii. Γραφείο Πολιτικών Γάμων, Πολιτογραφήσεων και Ιθαγένειας
- iii. Γραφείο Ληξιαρχείου
- iv. Γραφείο Αλλοδαπών και Μετανάστευσης

3. Τμήμα Ανθρώπινου Δυναμικού και Μητρώου Προσωπικού

Προϊστάμενος Τμήματος:

Κασσαπάκης Σπύρος 2813400687 skassap@malevizi.gr

- i. Γραφείο Ανάπτυξης Ανθρώπινου Δυναμικού
- ii. Γραφείο Μητρώου και Διαδικασιών Προσωπικού

4. Τμήμα Διοικητικής Μέριμνας

Προϊστάμενος Τμήματος:

Γιούκα Ευφροσύνη 2810823909 giouka@malevizi.gr

- i. Γραφείο Πρωτοκόλλου – Διεκπεραίωσης – Αρχείου
- ii. Γραφείο Καθαριότητας Συντήρησης και Ασφάλειας Κτιριακών Εγκαταστάσεων του Δήμου

B. Διεύθυνση ΚΕΠ

Προϊστάμενος Διεύθυνσης:

Αθανασάκη Κλεάνθη 2810823394 athanasaki@malevizi.gr

1. Τμήμα Εξυπηρέτησης Πολιτών

Προϊστάμενος Τμήματος:

Δεν έχει οριστεί.

2. Τμήμα Εσωτερικής Ανταπόκρισης

Προϊστάμενος Τμήματος:

Δεν έχει οριστεί.

C. Διεύθυνση Οικονομικών Υπηρεσιών

Αναπληρωτής Προϊστάμενος Διεύθυνσης:

Νικηφόρου Ζωή 2813400644 nikiforou@malevizi.gr

1. Τμήμα Προϋπολογισμού, Λογιστηρίου και Προμηθειών

Προϊστάμενος Τμήματος:

Μακρυδάκης Κων/νος 2813400638 makrydakis@malevizi.gr

- i. Γραφείο Προϋπολογισμού – Απολογισμού & Διαχείρισης Δαπανών
- ii. Γραφείο Λειτουργιών Μισθοδοσίας
- iii. Γραφείο Διπλογραφικού Συστήματος των ΟΤΑ – Οικονομική παρακολούθηση & Τήρηση Μητρώου Παγίων
- iv. Γραφείων Προμηθειών & Αποθήκης

2. Τμήμα Εσόδων, Περιουσίας

Προϊστάμενος Τμήματος:

Νικηφόρου Ζωή 2813400644 nikiforou@malevizi.gr

- i. Γραφείο Διαχείρισης εσόδων, τελών, δικαιωμάτων
- ii. Γραφείο Δημοτικής Περιουσίας και Κληροδοτημάτων
- iii. Γραφείο Τέλους Ακίνητης Περιουσίας (ΤΑΠ) – Τέλους Καθαριότητας & Ηλεκτροφωτισμού

3. Τμήμα Ταμείου

Προϊστάμενος Τμήματος:

Παπαδάκης Εμμανουήλ 2813400618 mpapadakis@malevizi.gr

- i. Γραφείο Ελέγχου & Πληρωμής Δαπανών
- ii. Γραφείο Είσπραξης Εσόδων

D. Διεύθυνση Τεχνικών Υπηρεσιών και Πολεοδομίας

Προϊστάμενος Διεύθυνσης:

Παπαδάκη Ειρήνη 2813400656 papadaki@malevizi.gr

1. Τμήμα Έργων Οδοποιίας

Προϊστάμενος Τμήματος:

Κουτάντου Παρασκευή 2813400658 koutantou@malevizi.gr

2. Τμήμα Διαμόρφωσης Υπαίθριων Χώρων

Προϊστάμενος Τμήματος:

Σπανάκη Φωτεινή 2813400631 spanaki@malevizi.gr

3. Τμήμα Κτιριακών Έργων / Συντήρησης Σχολικών Κτιρίων

Προϊστάμενος Τμήματος:

Ζαχαριαδάκη Ειρήνη 2813400655 zachariadaki@malevizi.gr

4. Τμήμα Ηλεκτρομηχανικών Έργων & Κυκλοφοριακών Ρυθμίσεων

Προϊστάμενος Τμήματος:

Γρηγοράκη Μαρία 2813400654 grigoraki@malevizi.gr

5. Τμήμα Έκδοσης Οικοδομικών Αδειών

Προϊστάμενος Τμήματος:

Δεν έχει οριστεί.

6. Τμήμα Πολεοδομικών Εφαρμογών

Προϊστάμενος Τμήματος:

Κοτσιφάκη Αφροδίτη 2813400659 kotsifaki@malevizi.gr

7. Τμήμα Ελέγχου Κατασκευών

Προϊστάμενος Τμήματος:

Δασκαλάκη Καλλιόπη 2813400652 daskalaki@malevizi.gr

ΔΙΑΡΘΡΩΣΗ ΑΠΟΚΕΝΤΡΩΜΕΝΩΝ ΥΠΗΡΕΣΙΩΝ

ΕΝΟΤΗΤΑ Α: ΑΠΟΚΕΝΤΡΩΜΕΝΕΣ ΥΠΗΡΕΣΙΕΣ ΜΕ ΕΔΡΑ ΤΟΝ ΚΡΟΥΣΩΝΑ

Προϊστάμενος Αποκεντρωμένων Υπηρεσιών Κρουσώνα:

Μαγαράκης Ιωάννης 2813400617 magarakis@malevizi.gr

1. Γραφείο ΚΕΠ
2. Γραφείο Διοικητικών Θεμάτων και Εξυπηρέτησης του Πολίτη
3. Γραφείο Οικονομικών Θεμάτων
4. Γραφείο Συντήρησης Υποδομών
5. Γραφείο Καθαριότητας / Ανακύκλωσης

ΕΝΟΤΗΤΑ Β: ΑΠΟΚΕΝΤΡΩΜΕΝΕΣ ΥΠΗΡΕΣΙΕΣ ΜΕ ΕΔΡΑ ΤΗΝ ΤΥΛΙΣΟ

Προϊστάμενος Αποκεντρωμένων Υπηρεσιών Τυλίσου:

Μανουσάκης Γεώργιος 2813403723 gmanousakis@malevizi.gr

1. Γραφείο ΚΕΠ
2. Γραφείο Διοικητικών Θεμάτων και Εξυπηρέτησης του Πολίτη
3. Γραφείο Οικονομικών Θεμάτων
4. Γραφείο Συντήρησης Υποδομών
5. Γραφείο Καθαριότητας / Ανακύκλωσης

ΠΑΡΑΡΤΗΜΑ 2: ΣΥΝΤΟΝΙΣΤΙΚΟ ΤΟΠΙΚΟ ΟΡΓΑΝΟ ΔΗΜΟΥ ΜΑΛΕΒΙΖΙΟΥ (ΣΤΟ)

Το παρόν προσαρτάται στο ΣΧΕΔΙΟ ΑΝΤΙΜΕΤΩΠΙΣΗΣ ΕΚΤΑΚΤΩΝ ΑΝΑΓΚΩΝ ΚΑΙ ΑΜΕΣΗΣ/ΒΡΑΧΕΙΑΣ ΔΙΑΧΕΙΡΙΣΗΣ ΣΥΝΕΠΕΙΩΝ ΑΠΟ ΤΗΝ ΕΚΔΗΛΩΣΗ ΣΕΙΣΜΩΝ ΤΟΥ ΔΗΜΟΥ ΜΑΛΕΒΙΖΙΟΥ και αποτελεί αναπόσπαστο τμήμα του.

Ο Δήμαρχος Μαλεβιζίου είναι υπεύθυνος για την έκδοση απόφασης συγκρότησης του ΣΤΟ του Δήμου Μαλεβιζίου σύμφωνα με τα οριζόμενα στο αρθ.13 του Ν.3013/2002. Το ΣΤΟ του Δήμου Μαλεβιζίου έχει οριστεί με την υπ' αριθμόν απόφαση 1707/29-12-2020 (αριθ. Πρωτ. 21400/29-12-2020) και απαρτίζεται από τα παρακάτω μέλη. Ο κανονισμός λειτουργίας του ΣΤΟ έχει ορισθεί με το έγγραφο του Δήμου Μαλεβιζίου με Αρ. Πρωτ. 9365 13-06-2018 σύμφωνα με το άρθρο 13 του Ν. 3013.2002 & τις σχετικές διατάξεις του Ν. 3852/2010 όπως ισχύουν.

A/A	ΥΠΗΡΕΣΙΕΣ ΦΟΡΕΙΣ	ΘΕΣΗ	ΕΚΠΡΟΣΩΠΟΣ Στοιχεία Επικοινωνίας	ΡΟΛΟΣ ΣΤΟ
1	ΔΗΜΟΣ ΜΑΛΕΒΙΖΙΟΥ	ΔΗΜΑΡΧΟΣ	ΜΠΟΚΕΑΣ ΜΕΝΕΛΑΟΣ 2813400619-20 6936052343 mbokeas@malevizi.gr	ΠΡΟΕΔΡΟΣ
2	ΔΗΜΟΣ ΜΑΛΕΒΙΖΙΟΥ	ΑΝΤΙΔΗΜΑΡΧΟΣ ΠΟΛΙΤΙΚΗΣ ΠΡΟΣΤΑΣΙΑΣ	ΠΕΤΟΥΣΗΣ ΓΕΩΡΓΙΟΣ 2813400651 6936778800 gpetousis@malevizi.gr	ΜΕΛΟΣ
3	ΔΗΜΟΣ ΜΑΛΕΒΙΖΙΟΥ	ΔΗΜΟΤΙΚΟΣ ΣΥΜΒΟΥΛΟΣ ΜΕΙΟΨΗΦΙΑΣ	ΤΖΕΔΑΚΗΣ ΔΗΜΗΤΡΙΟΣ 6978893038 tzedakisdimitris@gmail.com	ΜΕΛΟΣ
4	Δ/ΣΗ ΤΕΧΝΙΚΩΝ ΥΠΗΡΕΣΙΕΣ ΚΑΙ ΠΟΛΕΟΔΟΜΙΑΣ Δ.ΜΑΛΕΒΙΖΙΟΥ	ΔΙΕΥΘΥΝΤΡΙΑ	ΠΑΠΑΔΑΚΗ ΕΙΡΗΝΗ 2810313059 6936130603 papadaki@malevizi.gr	ΜΕΛΟΣ
5	ΤΜΗΜΑ ΠΟΛΙΤΙΚΗΣ ΠΡΟΣΤΑΣΙΑΣ Π.Ε. ΗΡΑΚΛΕΙΟΥ ΠΕΡΙΦΕΡΕΙΑΣ ΚΡΗΤΗΣ	ΕΚΠΡΟΣΩΠΟΣ	ΤΣΑΓΚΑΡΑΚΗ ΕΛΕΝΗ 6972879386 2813410202 politiki.prostasia@crete.gov.gr ppheraklio@crete.gov.gr Αναπληρωτής: ΚΡΙΘΙΝΟΥ ΕΛΕΝΗ 2813410220 6970037602 ekrithinou@crete.gov.gr	ΜΕΛΟΣ
6	Δ/ΝΣΗ ΠΟΛΙΤΙΚΗΣ ΠΡΟΣΤΑΣΙΑΣ ΑΠΟΚΕΝΤΡΩΜΕΝΗΣ Δ/ΣΗΣ ΚΡΗΤΗΣ	ΕΚΠΡΟΣΩΠΟΣ	ΓΚΟΡΓΚΟΥΛΗΣ ΜΙΧΑΗΛ 6977366093 2813404139 cprotection@apdkritis.gov.gr Αναπληρωτής: ΚΟΙΛΑΔΗ ΚΥΡΙΑΚΗ 6974318765 2813404141	ΜΕΛΟΣ
7	ΣΤΡΑΤΟΣ	ΣΤΡΑΤΙΩΤΙΚΟΣ ΔΙΟΙΚΗΤΗΣ ΠΕΡΙΟΧΗΣ	ΓΙΑΝΝΙΚΑΚΗΣ ΣΤΕΦΑΝΟΣ 2810281436 6945813199 seapheraklion@gmail.com Αναπληρωτής: ΚΩΝΣΤΑΣ ΒΑΣΙΛΕΙΟΣ 6974318765 Αξιωματικός από τη ΣΕΑΠ	ΜΕΛΟΣ

A/A	ΥΠΗΡΕΣΙΕΣ ΦΟΡΕΙΣ	ΘΕΣΗ	ΕΚΠΡΟΣΩΠΟΣ Στοιχεία Επικοινωνίας	ΡΟΛΟΣ ΣΤΟ
8	ΑΣΤΥΝΟΜΙΑ	ΔΙΟΙΚΗΤΗΣ ΑΣΤΥΝΟΜΙΚΟΥ ΤΜΗΜΑΤΟΣ ΜΑΛΕΒΙΖΙΟΥ	ΖΑΙΜΑΚΗΣ ΕΜΜΑΝΟΥΗΛ 2810824985 atperifereiasirakleiou@astynomia.gr (ή ο ΕΚΑΣΤΟΤΕ ΔΙΟΙΚΗΤΗΣ)	ΜΕΛΟΣ
9	ΛΙΜΕΝΙΚΟ ΣΩΜΑ	ΔΙΕΥΘΥΝΤΗΣ ΔΗΜΟΤΙΚΟΥ ΛΙΜΕΝΙΚΟΥ ΤΑΜΕΙΟΥ ΜΑΛΕΒΙΖΙΟΥ	ΔΑΦΕΡΜΟΣ ΜΕΝΕΛΑΟΣ 6944753235 2810841530 lineniko@malevizi.gr Αναπληρωτής: ΜΟΡΦΟΝΙΟΣ ΔΗΜΗΤΡΙΟΣ 6906567883 (ή ο ΕΚΑΣΤΟΤΕ Δ/ΝΤΗΣ)	ΜΕΛΟΣ
10	ΠΥΡΟΣΒΕΣΤΙΚΗ ΥΠΗΡΕΣΙΑ	ΔΙΟΙΚΗΤΗΣ ΠΥΡΟΣΒΕΣΤΙΚΗΣ ΥΠΗΡΕΣΙΑΣ	ΤΣΙΚΑΛΑΣ ΓΕΩΡΓΙΟΣ 6936022333 2813407008 2813407000 2813407034 dpvirakl@psnet.gr	ΜΕΛΟΣ
11	Δ/ΝΣΗ ΔΑΣΩΝ ΗΡΑΚΛΕΙΟΥ ΑΠΟΚΕΝΤΡΩΜΕΝΗΣ ΔΙΟΙΚΗΣΗΣ ΚΡΗΤΗΣ	ΕΚΠΡΟΣΩΠΟΣ	ΜΕΛΙΣΣΟΥΡΓΑΚΗΣ ΓΕΩΡΓΙΟΣ 6973695622 2810264947 ddh@apdkritis.gov.gr	ΜΕΛΟΣ
12	ΕΘΕΛΟΝΤΙΚΗ ΟΡΓΑΝΩΣΗ ΠΟΛΙΤΙΚΗΣ ΠΡΟΣΤΑΣΙΑΣ	ΕΚΠΡΟΣΩΠΟΣ	ΚΟΥΤΟΥΜΑΝΟΣ ΕΥΑΓΓΕΛΟΣ 6982521325 info@daskalogiannis.gr	ΜΕΛΟΣ
13	ΕΘΕΛΟΝΤΕΣ ΣΑΜΑΡΙΤΩΝ ΕΛΛΗΝΙΚΟΥ ΕΡΥΘΡΟΥ ΣΤΑΥΡΟΥ	ΕΚΠΡΟΣΩΠΟΣ	ΜΑΡΑΓΚΑΚΗ ΠΑΓΩΝΑ 6942643772 dep-her@redcross.gr	ΜΕΛΟΣ
14	ΕΛΛΗΝΙΚΗ ΟΜΑΔΑ ΔΙΑΣΩΣΗΣ (Ε.Ο.Δ.) ΠΑΡΑΡΤΗΜΑ ΗΡΑΚΛΕΙΟΥ	ΕΚΠΡΟΣΩΠΟΣ	ΖΑΧΑΡΙΟΥΔΑΚΗΣ ΕΥΑΓΓΕΛΟΣ 6959993910 info@ead-irakliou.gr	ΜΕΛΟΣ
15	ΕΘΕΛΟΝΤΕΣ ΛΕΣΧΗΣ ΕΦΕΔΡΩΝ ΕΝΟΠΛΩΝ ΔΥΝΑΜΕΩΝ (Λ.Ε.Φ.Ε.Δ.) ΗΡΑΚΛΕΙΟΥ	ΕΚΠΡΟΣΩΠΟΣ	ΛΑΜΠΡΑΚΗΣ ΓΕΩΡΓΙΟΣ 6980092710 lefedirakleiou@gmail.com Αναπληρωτής: ΔΗΜΗΤΡΙΑΔΗΣ ΙΟΡΔΑΝΗΣ 6980092710	ΜΕΛΟΣ

Γραμματέας του ΣΤΟ ορίζεται ο Δρακουλάκης Εμμανουήλ του Ιωάννη, Προϊστάμενος του Τμήματος Περιβάλλοντος & Πολιτικής Προστασίας, της Δ/σης Τοπικής Οικονομικής Ανάπτυξης Περιβάλλοντος & Πρασίνου.

16	ΟΡΓΑΝΙΚΟ ΟΡΓΑΝΟ ΠΟΛΙΤΙΚΗΣ ΠΡΟΣΤΑΣΙΑΣ ΔΗΜΟΥ ΜΑΛΕΒΙΖΙΟΥ	ΠΡΟΪΣΤΑΜΕΝΟΣ ΓΡΑΦΕΙΟΥ ΠΟΛΙΤΙΚΗΣ ΠΡΟΣΤΑΣΙΑΣ	ΔΡΑΚΟΥΛΑΚΗΣ ΕΜΜΑΝΟΥΗΛ 6976409992 2815200056 edrakoulakis@malevizi.gr	ΓΡΑΜΜΑΤΕΑΣ
----	---	---	---	------------

Στο ΣΤΟ θα κληθεί και **εκπρόσωπος της ΔΕΥΑ** (Δημοτική Επιχείρηση Ύδρευσης και Αποχέτευσης) του Δήμου Μαλεβιζίου, προκειμένου να ενημερώσει σχετικά με τις εργασίες καθαρισμού φρεατίων υδροσυλλογής και μέτρων προστασίας υποδομών ύδρευσης κλπ.

Στο ΣΤΟ είναι σκόπιμο να κληθούν να συμμετάσχουν και **εκπρόσωποι των Οργανισμών Εγγείων Βελτιώσεων (ΟΕΒ)** που δραστηριοποιούνται στα όρια ευθύνης των αντίστοιχων Δήμων, για να ενημερώσουν σχετικά με την καλή λειτουργία των εγγειοβελτιωτικών έργων αρμοδιότητάς τους (στραγγιστικά δίκτυα, στραγγιστικοί τάφροι, αρδευτικά και στραγγιστικά αντλιοστάσια, κλπ), καθώς και για να επιλυθούν ζητήματα σχετικά με την αρμοδιότητα συντήρησης και αποκατάστασης βλαβών στο αγροτικό οδικό δίκτυο σε περιοχές αναδασμών, κλπ. Στο Δήμο Μαλεβιζίου δεν υπάρχει Οργανισμός Εγγείων Βελτιώσεων.

Επίσης, στο ΣΤΟ δύναται να κληθεί ο **πρόεδρος της Ένωσης Ξενοδόχων Μαλεβιζίου** ή αν δεν υφίσταται Ένωση Ξενοδόχων, οποιοσδήποτε εκπρόσωπος των ξενοδόχων του Δήμου Μαλεβιζίου, προκειμένου να συζητηθούν θέματα που αφορούν την προσωρινή διαμονή των πολιτών που λόγω καταστροφής η παραμονή στις κατοικίες τους έχει καταστεί αδύνατη.

Διευκρινίζεται ότι οι εκπρόσωποι που συνοψίζονται στον Πίνακα 2 δεν ανήκουν στο ΣΤΟ σύμφωνα με την υπ' αριθμόν απόφαση 2249/05-11-19 (αριθ. Πρωτ. 22435/05-11-19) ωστόσο πρέπει να κληθούν και να συμμετέχουν όταν συγκαλείται το ΣΤΟ.

Πίνακας 2 Πρόσθετοι εκπρόσωποι του ΣΤΟ

Α/Α	ΥΠΗΡΕΣΙΕΣ ΦΟΡΕΙΣ	ΘΕΣΗ	ΟΝ/ΜΟ Στοιχεία Επικοινωνίας	ΡΟΛΟΣ ΣΤΟ
17	ΔΗΜΟΤΙΚΗ ΕΠΙΧΕΙΡΗΣΗ ΥΔΡΕΥΣΗΣ ΚΑΙ ΑΠΟΧΕΤΕΥΣΗΣ (ΔΕΥΑ)	ΕΚΠΡΟΣΩΠΟΣ	Τάσος Λιαδάκης 69323042021 2810824625 deyagazi@otenet.gr	ΣΥΜΜΕΤΕΧΩΝ
18	ΟΡΓΑΝΙΣΜΟΙ ΕΓΓΕΙΩΝ ΒΕΛΤΙΩΣΕΩΝ (ΟΕΒ)	ΕΚΠΡΟΣΩΠΟΣ	Δεν υπάρχει ΟΕΒ στο Δήμο Μαλεβιζίου	ΣΥΜΜΕΤΕΧΩΝ
19	ΞΕΝΟΔΟΧΟΙ ΜΑΛΕΒΙΖΙΟΥ	ΕΚΠΡΟΣΩΠΟΣ	Αντρέας Μεταξάς 6947940800 andreas.metaxas@metaxahospitality.gr	ΣΥΜΜΕΤΕΧΩΝ

ΠΑΡΑΡΤΗΜΑ 3: ΦΟΡΕΙΣ ΛΕΙΤΟΥΡΓΙΑΣ ΚΑΙ ΣΥΝΤΗΡΗΣΗΣ ΟΔΙΚΟΥ ΔΙΚΤΥΟΥ

Το παρόν προσαρτάται στο ΣΧΕΔΙΟ ΑΝΤΙΜΕΤΩΠΙΣΗΣ ΕΚΤΑΚΤΩΝ ΑΝΑΓΚΩΝ ΚΑΙ ΑΜΕΣΗΣ/ΒΡΑΧΕΙΑΣ ΔΙΑΧΕΙΡΙΣΗΣ ΣΥΝΕΠΕΙΩΝ ΑΠΟ ΤΗΝ ΕΚΔΗΛΩΣΗ ΣΕΙΣΜΩΝ ΤΟΥ ΔΗΜΟΥ ΜΑΛΕΒΙΖΙΟΥ και αποτελεί αναπόσπαστο τμήμα του.

Γενικά περί συντήρησης και επιτήρησης του οδικού δικτύου

Σύμφωνα με το Ν. 3481/2006 (ΦΕΚ 162Α/2006) «ως συντήρηση νοείται η αποκατάσταση των βλαβών του οδοστρώματος και των στοιχείων ασφαλείας της οδού (στηθαία, νησίδες ασφαλείας, σήμανση κ.ο.κ.), επιφυλασσομένων των διατάξεων που ισχύουν κάθε φορά για την αρμοδιότητα και τις ευθύνες των Οργανισμών Κοινής Ωφέλειας.»

Σύμφωνα με τις Οδηγίες Συντήρησης Αυτοκινητοδρόμων - Στοιχειώδης Συντήρηση οι οποίες εκδόθηκαν από την Εγνατία Οδό Α.Ε. και εγκρίθηκαν με την υπ' αριθμ. Δ3β/156/10-Ω/30-6-2003 απόφαση του ΥΠΕΧΩΔΕ και τις Οδηγίες Συντήρησης Αυτοκινητοδρόμων - Κύρια Συντήρηση Οδοστρωμάτων οι οποίες εκδόθηκαν από την Εγνατία Οδό Α.Ε. και εγκρίθηκαν με την υπ' αριθμ. Δ1α/ο/8/60/12-07-2004 απόφαση του ΥΠΕΧΩΔΕ, ως Κύρια Συντήρηση των στοιχείων του αυτοκινητόδρομου ορίζεται το σύνολο των παρεμβάσεων που έχουν ως σκοπό την πλήρη αποκατάσταση της ποιοτικής και δομικής τους κατάστασης. Περιλαμβάνουν εργασίες μεγάλης έκτασης, όπως αποκαταστάσεις, βελτιώσεις και επισκευές των στοιχείων του αυτοκινητόδρομου.

Σύμφωνα με τον Κώδικα Οδικής Κυκλοφορίας (Ν. 2696/1999, ΦΕΚ 57Α/1999 όπως τροποποιήθηκε και ισχύει) άρθρο 10, παράγραφος 1, «Όποιος έχει τις κατά τον παρόντα Κώδικα αρμοδιότητες ή την εξουσία επί του πράγματος, επί του οποίου διεξάγεται δημόσια κυκλοφορία, υποχρεούται να λαμβάνει κάθε μέτρο, ώστε από τη δημόσια κυκλοφορία να μη δημιουργείται κίνδυνος ή ζημία τρίτων προσώπων ή άλλων έννομων αγαθών.»

Σύμφωνα με την γνωμοδότηση 323/2008 του Νομικού Συμβουλίου του Κράτους, η οποία έγινε αποδεκτή με το 46096/22-07-2008 έγγραφο του Υπουργείου Εσωτερικών, «Η αρμοδιότητα των **Ο.Τ.Α. Α' Βαθμού** για απομάκρυνση πάσης φύσεως αντικειμένων μετά την πρόκληση ατυχημάτων, απορρέει αφενός μεν από τις διατάξεις των άρθρων 75 στοιχείο Ι περιπτ.(β) αριθμ.4 και περ.(γ) αριθμ.4 του Ν.3463/2006 (ΦΕΚ 114 Α'), στις οποίες προβλέπεται αρμοδιότητά τους για την καθαριότητα των κοινοχρήστων χώρων περιλαμβανομένων των οδών, καθώς και για τη λήψη μέτρων για την αποφυγή δυσμενών επιδράσεων στην ασφάλεια της κυκλοφορίας, αφετέρου δε από τις διατάξεις του άρθρου 10 παρ.1 του Ν.2696/1999 «Κώδικας Οδικής Κυκλοφορίας» (ΦΕΚ 57 Α'), με τις οποίες ανατίθεται στις υπηρεσίες οι οποίες είναι αρμόδιες κατά το νόμο για τη συντήρηση των οδών και η αρμοδιότητα για την διασφάλιση και την επίβλεψη της απρόσκοπτης και ασφαλούς διεξαγωγής της κυκλοφορίας στις οδούς ευθύνης τους και την αποφυγή δημιουργίας κινδύνων ή ζημιών από τη δημόσια κυκλοφορία, σε τρίτα πρόσωπα ή έννομα αγαθά.

Για τους **Ο.Τ.Α. Β' Βαθμού**, αντίστοιχες αρμοδιότητες για τις οδούς ευθύνης τους, απορρέουν από το συνδυασμό των διατάξεων του άρθρου 8 παρ.1 του Π.Δ/τος 30/1996 «Κώδικας Νομαρχιακής Αυτοδιοίκησης» (ΦΕΚ 21 Α') και του άρθρου 10 παρ.1 του Ν.2696/1999 (Κ.Ο.Κ.) (ΦΕΚ 57 Α')».

Σύμφωνα με τα ανωτέρω οι φορείς συντήρησης του οδικού δικτύου έχουν την αρμοδιότητα τόσο για την τακτική συντήρηση του οδοστρώματος και των συνοδών τεχνικών έργων όσο και για την εξασφάλιση της απρόσκοπτης και ασφαλούς κυκλοφορίας των οχημάτων στο οδικό δίκτυο με την αποκατάσταση της βατότητας και την απομάκρυνση εμποδίων που μπορεί να έχουν προκληθεί εκτός των άλλων και από την εκδήλωση φυσικών ή ανθρωπογενών καταστροφών, στα οποία περιλαμβάνονται το χιόνι, τα πλημμυρικά ύδατα και τα φερτά υλικά, οι εδαφικοί και βραχώδεις όγκοι που έχουν κατολισθήσει, τα ερείπια κατεστραμμένων κτηρίων κ.τ.λ.

Η επικρατούσα κατάσταση στο οδικό δίκτυο, ο έλεγχος κυκλοφορίας, η επιβολή προσωρινών περιορισμών ή απαγορεύσεων κυκλοφορίας σε όλο το οδικό δίκτυο της χώρας, όταν αυτό επιβάλλεται από ιδιαίτερους λόγους ασφαλείας ή σε έκτακτες περιπτώσεις για την αντιμετώπιση τελείως προσωρινών καταστάσεων αποτελεί αρμοδιότητα των **κατά τόπους αρμοδίων υπηρεσιών της ΕΛ.ΑΣ.** σύμφωνα με την ισχύουσα νομοθεσία (Π.Δ.1/2005, άρθρ. 52 του Κώδικα Οδικής Κυκλοφορίας Ν. 2696/1999 – ΦΕΚ 57/Α'/1999, όπως αυτό έχει αντικατασταθεί με την παρ. 9 του άρθρου 48 του Ν. 4313/2014).

Επισημαίνεται ότι, για τα τμήματα του οδικού δικτύου που εντάσσονται στο πρόγραμμα «Δρόμοι Ανάπτυξης» των έργων με Σύμβαση Παραχώρησης του Υπουργείου Υποδομών & Μεταφορών, που έχουν κυρωθεί οι Συμβάσεις Παραχώρησής τους και έχουν παραδοθεί για λειτουργία, το ανωτέρω έργο της ΕΛ.ΑΣ. πραγματοποιείται σύμφωνα και με τα προβλεπόμενα στις σχετικές συμφωνίες αστυνόμευσης μεταξύ του Υπουργείου Προστασίας του Πολίτη και των παραχωρησιούχων εταιρειών.

Επίσης, ο έλεγχος της επικρατούσας κατάστασης για την καλή λειτουργία του έργου παραχώρησης (επιθεώρηση, επισήμανση και αντιμετώπιση εκτάκτων συμβάντων, λήψη μέτρων ενημέρωσης των χρηστών, διαχείριση κυκλοφορίας, κλπ.) πραγματοποιείται και με ευθύνη των παραχωρησιούχων εταιρειών στο οδικό δίκτυο αρμοδιότητάς τους, με άμεση ενημέρωση των κατά τόπους αρμόδιων υπηρεσιών της ΕΛ.ΑΣ.

Διευκρινίζεται ότι η αστυνόμευση του έργου παραχώρησης από την ΕΛ.ΑΣ. είναι ανεξάρτητη από τον έλεγχο της επικρατούσας κατάστασης που πραγματοποιείται από τους παραχωρησιούχους και προβλέπεται στις σχετικές συμβάσεις παραχώρησης και εγχειρίδια λειτουργίας.

Κατανομή των αρμοδιοτήτων συντήρησης του οδικού δικτύου

Η κατανομή των αρμοδιοτήτων συντήρησης των ολοκληρωμένων τμημάτων των αυτοκινητοδρόμων βασίστηκε στις αποφάσεις του Υπουργού ΠΕΧΩΔΕ που εκδόθηκαν σε εφαρμογή του Ν.3481/2006 (ΦΕΚ 162/Α/2-8-2006) και επικαιροποιήθηκε με βάση τις χαράξεις των νέων τμημάτων αυτοκινητοδρόμων που κατασκευάστηκαν από τις παραχωρησιούχες εταιρίες του προγράμματος «Δρόμοι ανάπτυξης». Αντίστοιχα η κατανομή των αρμοδιοτήτων συντήρησης του Εθνικού και Επαρχιακού οδικού βασίστηκε στις αποφάσεις των Γενικών Γραμματέων των Κρατικών Περιφερειών που εκδόθηκαν σε εφαρμογή του Ν.3481/2006 (ΦΕΚ 162/Α/2-8-2006) και παρατίθενται στο σχετικό ΠΑΡΑΡΤΗΜΑ 3 του παρόντος και επικυρώθηκε από τις Δ/νσεις Τεχνικών Έργων των Περιφερειών και των Περιφερειακών Ενοτήτων (Πρώην Νομαρχιακών Αυτοδιοικήσεων).

Μετά την εφαρμογή του Προγράμματος «Καλλικράτης» (Ν.3852/2010, ΦΕΚ 87/Α'/2010) οι αρμοδιότητες για τη συντήρηση των οδών που ανήκαν στις καταργηθείσες Νομαρχιακές

Αυτοδιοικήσεις (επαρχιακό οδικό δίκτυο) και στις πρώην κρατικές Περιφέρειες (εθνικό οδικό δίκτυο), περιήλθαν πλέον στις νέες Περιφέρειες που συστήθηκαν με τον Ν. 3852/10 και ασκούνται από τις αρμόδιες υπηρεσίες τους (αρθ. 186 παρ.ΙΙ.ΣΤ.1 του Ν.3852/2010).

Η αρμοδιότητα συντήρησης των τμημάτων του οδικού δικτύου που έχει χαρακτηριστεί ως Εθνικό ή Επαρχιακό οδικό δίκτυο και διέρχεται μέσα από οικισμούς προϋφιστάμενους του 1923, χωρίς εγκεκριμένο σχέδιο πόλης ή μέσα στα όρια οικισμών οριοθετημένων σύμφωνα με το από 24.4.1985 Π.Δ. (Φ.Ε.Κ. 181Δ/1985), ανήκει κατά περίπτωση στις Περιφέρειες ή τους οικείους Δήμους ανάλογα με τα όσα αναφέρονται στις αντίστοιχες αποφάσεις των Γενικών Γραμματέων των πρώην κρατικών Περιφερειών ή των Περιφερειάρχων μετά την εφαρμογή του Προγράμματος «Καλλικράτης» .

Το υπόλοιπο δημόσιο οδικό δίκτυο, όπως προκύπτει από τις ανωτέρω αποφάσεις, ανήκει στην αρμοδιότητα συντήρησης των Δήμων, εντός των διοικητικών ορίων εκάστου.

Κατανομή των αρμοδιοτήτων συντήρησης στο εθνικό και επαρχιακό οδικό δίκτυο.

Στον Πίνακα 2 του Παραρτήματος Δ του Γενικού Σχεδίου Αντιμετώπισης Εκτάκτων Αναγκών και Άμεσης/Βραχείας Διαχείρισης Συνεπειών από την Εκδήλωση Χιονοπτώσεων και Παγετού με την κωδική ονομασία «ΒΟΡΕΑΣ» (ΑΔΑ: 6Δ4Ω46ΜΤΛΒ-Ε67), παρουσιάζονται συνοπτικά οι οργανικές μονάδες των Περιφερειών (Δ/νσεις Τεχνικών Έργων, κλπ) που έχουν αρμοδιότητες συντήρησης στο εθνικό και επαρχιακό οδικό δίκτυο της χώρας, σύμφωνα με τις κανονιστικές πράξεις που έχουν εκδοθεί για το σκοπό αυτό και έχουν κοινοποιηθεί στην ΓΓΠΠ μετά από σχετική αλληλογραφία (6194/17-9-2012 έγγραφο της ΓΓΠΠ).

Στο παρόν Σχέδιο παρατίθενται παρακάτω στο ΠΑΡΑΡΤΗΜΑ 3 στην Ενότητα «Χαρτογραφική αποτύπωση της κατανομής των αρμοδιοτήτων συντήρησης του οδικού δικτύου».

Κατανομή των αρμοδιοτήτων συντήρησης στο υπόλοιπο δημόσιο οδικό δίκτυο (δημοτικοί οδοί, κλπ).

Το υπόλοιπο δημόσιο οδικό δίκτυο, όπως προκύπτει από τις αποφάσεις του Υπουργού ΠΕΧΩΔΕ και των Γενικών Γραμματέων των πρώην κρατικών Περιφερειών που εκδόθηκαν σε εφαρμογή του Ν.3481/2006 (ΦΕΚ 162Α/2-8-2006), ανήκει στην αρμοδιότητα συντήρησης των Δήμων, εντός των διοικητικών ορίων εκάστου.

Σε περίπτωση οδού που διέρχεται από περισσότερους Δήμους, η ευθύνη κατανέμεται τμηματικά σε κάθε Δήμο που η οδός διέρχεται μέσα στα όρια της διοικητικής του ευθύνης

Όσον αφορά τη συντήρηση του οδικού δικτύου των πρώην Δήμων και Κοινοτήτων που συνενώνονται, νοείται ότι η αρμοδιότητα αυτή ασκείται πλέον από τους Δήμους που συνιστώνται με το άρθρο 1 του Ν.3852/2010 (αρθ. 283, παρ.1 του Ν.3852/2010).

Σύμφωνα με το άρθ.1 του ΠΔ 28/1929 «Κωδικοποίηση διατάξεων για κατασκευή-συντήρηση οδών» οι οδοί του κράτους διαιρούνται σε εθνικές, επαρχιακές και δημοτικές ή κοινοτικές και αγροτικές.

Επίσης, σύμφωνα με το άρθρο 94 του Ν.3852/2010, στο άρθρο 75 παρ. Ι του Κώδικα Δήμων και Κοινοτήτων προστίθεται τομέας υπό στοιχείο η' και υπό τον τίτλο «Αγροτική Ανάπτυξη - Κτηνοτροφία - Αλιεία», στον οποίο περιλαμβάνονται εκτός των άλλων οι αρμοδιότητες μελέτης και εκτέλεσης έργων τεχνικής υποδομής, τοπικής σημασίας, που αφορούν στη

γεωργία, την κτηνοτροφία και την αλιεία και ιδίως αυτών που σχετίζονται με την αγροτική οδοποιία, την κατασκευή λιμνοδεξαμενών, τα έργα βελτίωσης βοσκοτόπων και τα εγγειοβελτιωτικά έργα.

Στο πλαίσιο αυτό και με βάση τα ανωτέρω, η **συντήρηση του αγροτικού οδικού δικτύου** και κατά συνέπεια η αποκατάσταση αυτού από ζημιές οι οποίες προκλήθηκαν από έντονα καιρικά φαινόμενα, ανήκει στην **αρμοδιότητα συντήρησης των Δήμων**, εντός της χωρικής τους αρμοδιότητας

Η αρμοδιότητα συντήρησης των τμημάτων του οδικού δικτύου που έχει χαρακτηριστεί ως Εθνικό ή Επαρχιακό οδικό δίκτυο και διέρχεται μέσα από οικισμούς προϋφιστάμενους του 1923, χωρίς εγκεκριμένο σχέδιο πόλης ή μέσα στα όρια οικισμών οριοθετημένων σύμφωνα με το από 24.4.1985 Π.Δ. (Φ.Ε.Κ. 181Δ/1985), ανήκει κατά περίπτωση στις Περιφέρειες ή τους οικείους Δήμους ανάλογα με τα όσα αναφέρονται στις αντίστοιχες αποφάσεις των Γενικών Γραμματέων των πρώην κρατικών Περιφερειών ή των Περιφερειαρχών μετά την εφαρμογή του Προγράμματος «Καλλικράτης»⁵.

Εξαίρεση αποτελούν σύμφωνα με το άρθρο 205 του Ν. 3852/2010 οι Δήμοι της Περιφέρειας Νοτίου Αιγαίου με πληθυσμό μικρότερο από 4.000 κατοίκους⁶ στους οποίους, εφόσον υποβληθεί σχετικό αίτημα στον Περιφερειάρχη, από τον οικείο δήμο, ύστερα από απόφαση του δημοτικού συμβουλίου, που λαμβάνεται με την απόλυτη πλειοψηφία των μελών του, η εκτέλεση έργων και μελετών, συνεπώς και η συντήρηση του υπόλοιπου οδικού δικτύου (δημοτικοί οδοί κ.τ.λ.) αποτελεί αρμοδιότητα της Δ/νσης Τεχνικών Έργων των Περιφερειακών Ενοτήτων Κυκλάδων και Δωδεκανήσου αντίστοιχα.

Σημειώνεται (όπως έχει ήδη αναφερθεί) ότι στην έννοια της συντήρησης του ανωτέρω οδικού δικτύου συμπεριλαμβάνεται και η αντιμετώπιση προβλημάτων από χιονοπτώσεις και παγετό (χειμερινή συντήρηση).

Χαρτογραφική αποτύπωση της κατανομής των αρμοδιοτήτων συντήρησης του οδικού δικτύου

Η χαρτογραφική αποτύπωση της κατανομής των αρμοδιοτήτων συντήρησης του οδικού δικτύου του Δήμου Μαλεβιζίου, έχει αναρτηθεί στον ιστοχώρο της Γ.Γ.Π.Π.

(www.civilprotection.gr) και ειδικότερα στην ενότητα «**ΘΕΜΑΤΙΚΟΙ ΧΑΡΤΕΣ ΣΧΕΔΙΩΝ ΠΟΛΙΤΙΚΗΣ ΠΡΟΣΤΑΣΙΑΣ**» και στο πεδίο «**Κατανομή Αρμοδιοτήτων Συντήρησης Οδικού Δικτύου**». Στους ανωτέρω χάρτες αποτυπώνονται επίσης τα όρια των Περιφερειακών Ενοτήτων και των Δήμων, καθώς και οι κυριότερες πόλεις της Περιφέρειας.

Αναλυτικά περιγράφονται στο:

<https://www.civilprotection.gr/el/κατανομή-αρμοδιοτήτων-συντήρησης-οδικού-δικτύου>

Το Δήμο Μαλεβιζίου αφορούν οι παρακάτω χάρτες:

Περιφέρεια Κρήτης:

https://www.civilprotection.gr/sites/default/gscp_uploads/media_root/perifereia_kritis_a1.

⁵ Οι σχετικές αποφάσεις των Γενικών Γραμματέων των κρατικών Περιφερειών παρατίθενται στο παράρτημα 3 του παρόντος

⁶ Για την Περιφερειακή Ενότητα Κυκλάδων εξαιρούνται οι Δήμοι Κέα, Κύθηρος, Σέριφος, Σίφνος, Μήλος, Κίμωλος, Ίος, Σίκινο, Αντίπαρος, Φολέγανδρος, Ανάφη, Αμοργός, ενώ για την Περιφερειακή Ενότητα Δωδεκανήσου εξαιρούνται οι Δήμοι Κάσου, Μεγίστης, Χάλκης, Σύμης, Τήλου, Νισύρου, Αστυπάλαιας, Πάτμου, Λειψών και Αγαθονησίου, δηλ. όλοι οι Δήμοι πλην των Δήμων Ρόδου, Κω, Καλύμνου, Λέρου και Καρπάθου.

[pdf](#)

Περιφερειακή Ενότητα Ηρακλείου:

https://www.civilprotection.gr/sites/default/gscp_uploads/ap_7910_08-11-2017_teuchos_xarton_armodotiton_odikou_diktiou_26-03-2019.pdf



ΓΕΝΙΚΗ ΓΡΑΜΜΑΤΕΙΑ ΠΟΛΙΤΙΚΗΣ ΠΡΟΣΤΑΣΙΑΣ ΔΙΕΥΘΥΝΣΗ ΣΧΕΔΙΑΣΜΟΥ ΚΑΙ ΑΝΤΙΜΕΤΩΠΙΣΗΣ ΕΚΤΑΚΤΩΝ ΑΝΑΓΚΩΝ

ΠΙΝΑΚΑΣ 2. Φορείς χειμερινής συντήρησης εθνικού και επαρχιακού οδικού δικτύου

Περιφέρεια	Εθνικό Οδικό Δίκτυο		Επαρχιακό Οδικό Δίκτυο		Θεσμικό πλαίσιο αρμοδιότητας συντήρησης
	Διαθέσιμα Υπηρεσία	Προστατέυνη Αρχή	Διαθέσιμα Υπηρεσία	Προστατέυνη Αρχή	
Αττικής ⁴	Δ/νση Ελέγχου Συντήρησης Έργων (ΔΕΣΕ)-Δ/νση Κατασκευής Έργων Συντήρησης Οδοποιίας (ΔΚΕΟ)	Δ/νση Τεχνικών Έργων Περιφέρειας και Δ/νση Οδών Έργων – Δ9 της Περιφέρειας, αντίστοιχα	Δ/νση Ελέγχου Συντήρησης Έργων (ΔΕΣΕ) ⁵ - Δ/νση Τεχνικών Έργων Περιφέρειας Ενοτήτων ⁶	Δ/νση Τεχνικών Έργων Περιφέρειας και Προϊστάμενος Δ/ΤΣ Περιφερειακών Ενοτήτων, αντίστοιχα	Π.Δ. 145/2010 (ΦΕΚ 23827-12/2010) - ΥΑ.4440/3/2011 (ΦΕΚ 2494/Β/2011) - Ν.4199/2013 (ΦΕΚ 216/Α/2013)
Στερεάς Ελλάδας	Τμήματα Συγκοινωνιακών Έργων των Περιφερειακών Ενοτήτων	Δ/νση Τεχνικών Έργων Περιφερειακών Ενοτήτων	Τμήματα Συγκοινωνιακών Έργων των Περιφερειακών Ενοτήτων	Δ/νση Τεχνικών Έργων Περιφερειακών Ενοτήτων	62240/698/25-8-2011 (ΦΕΚ 2190/Β/30-9-2011)
Θεσσαλίας	Τμήματα Συγκοινωνιακών Έργων των Περιφερειακών Ενοτήτων	Δ/νση Τεχνικών Έργων Περιφερειακών Ενοτήτων	Τμήματα Συγκοινωνιακών Έργων των Περιφερειακών Ενοτήτων	Δ/νση Τεχνικών Έργων Περιφερειακών Ενοτήτων	1536/16-9-2011 (ΦΕΚ 2173/Β/28-9-2011)
Κεντρική Μακεδονία ⁴	Υποδιευθύνσεις Τεχνικών Έργων Περιφερειακών Ενοτήτων ⁶	Υποδιευθύνσεις Τεχνικών Έργων Περιφερειακών Ενοτήτων	Υποδιευθύνσεις Τεχνικών Έργων Περιφερειακών Ενοτήτων	Υποδιευθύνσεις Τεχνικών Έργων Περιφερειακών Ενοτήτων	Γ.Π.Κ.Μ.20777-7-2011 (ΦΕΚ 1622/Β/8-7-2011) - Ν.4199/2013 (ΦΕΚ 216/Α/2013) Απόφαση 490948/1766/17-11/2017 (ΑΔΑ: 90Χ77ΛΛ-ΞΙΕ) της Περιφέρειας Κεντρικής Μακεδονίας
Ανατολική Μακεδονία και Θράκη	Δ/νση Τεχνικών Έργων Περιφερειακών Ενοτήτων	Δ/νση Τεχνικών Έργων Περιφερειακών Ενοτήτων	Δ/νση Τεχνικών Έργων Περιφερειακών Ενοτήτων	Δ/νση Τεχνικών Έργων Περιφερειακών Ενοτήτων	οικ.537/20-9-2011 (ΦΕΚ 2277/Β/12-10-2011)
Δυτική Μακεδονία	Δ/νση Τεχνικών Έργων Περιφέρειας	Δ/νση Τεχνικών Έργων της Περιφέρειας	Δ/νση Τεχνικών Έργων Περιφερειακών Ενοτήτων	Δ/νση Τεχνικών Έργων των Περιφερειακών Ενοτήτων (επαρχιακό οδικό δίκτυο)	Το υπ' αριθμ. 290/9-10-2012, έγγραφο της Δ/νσης Πολιτικής Προστασίας
Ηπείρου	Δ/νση Πολιτικής Προστασίας	Δ/νση Τεχνικών Έργων Περιφέρειας	Δ/νση Πολιτικής Προστασίας	Δ/νση Τεχνικών Έργων Περιφέρειας	Το υπ' αριθμ. 30019/24/15/12-5-2011 έγγραφο της Δ/νσης Διοίκησης και τα 81554/2851/11-11-2011 και 86070/3635/25-9-21/02 έγγραφο της Δ/νσης Πολιτικής Προστασίας
Δυτικής Ελλάδας	Δ/νση Τεχνικών Έργων Περιφέρειας	Οικονομική Επιτροπή της Περιφέρειας	Δ/νση Τεχνικών Έργων Περιφερειακών Ενοτήτων	Οικονομική Επιτροπή της Περιφέρειας	Το υπ' αριθμ. 244912/1088/11-10-2012, έγγραφο της Δ/νσης Πολιτικής Προστασίας
Πελοποννήσου	Τμήματα Συγκοινωνιακών Έργων των Περιφερειακών Ενοτήτων	Δ/νση Τεχνικών Έργων Περιφερειακών Ενοτήτων	Τμήματα Συγκοινωνιακών Έργων των Περιφερειακών Ενοτήτων	Δ/νση Τεχνικών Έργων Περιφερειακών Ενοτήτων	απόφαση 45088/14905/12-10-2011 που οικεία Περιφερειαρχή
Ιονίων Νήσων	Δ/νση Τεχνικών Έργων Περιφερειακών Ενοτήτων ¹	Δ/νση Τεχνικών Έργων Περιφέρειας	Δ/νση Τεχνικών Έργων Περιφερειακών Ενοτήτων ¹	Δ/νση Τεχνικών Έργων Περιφερειακών Ενοτήτων	Απόφαση 204-206 του Ν. 3852/2010 (ΦΕΚ 87/Α/2010)
Κρήτης	Δ/νση Τεχνικών Έργων Περιφέρειας	Δ/νση Τεχνικών Έργων Περιφέρειας	Δ/νση Τεχνικών Έργων Περιφερειακών Ενοτήτων	Δ/νση Τεχνικών Έργων Περιφερειακών Ενοτήτων	134/16-8-2007 (ΦΕΚ 1761/Β/30-9-2007), 649/23-5-10 (ΦΕΚ 488 Β/23-4-2010), 3292/12-10-10 (ΦΕΚ 1905 Β/7-12-2010)
Βορείου Αιγαίου	Δ/νση Τεχνικών Έργων Περιφερειακών Ενοτήτων ¹	Δ/νση Τεχνικών Έργων Περιφέρειας	Δ/νση Τεχνικών Έργων Περιφερειακών Ενοτήτων ¹	Δ/νση Τεχνικών Έργων Περιφερειακών Ενοτήτων	Απόφαση 204-206 του Ν. 3852/2010 (ΦΕΚ 87/Α/2010)
Νοτίου Αιγαίου	Δ/νση Τεχνικών Έργων Περιφερειακών Ενοτήτων ¹	Δ/νση Τεχνικών Έργων Περιφέρειας	Δ/νση Τεχνικών Έργων Περιφερειακών Ενοτήτων ¹	Δ/νση Τεχνικών Έργων Περιφερειακών Ενοτήτων	Απόφαση 204-206 του Ν. 3852/2010 (ΦΕΚ 87/Α/2010)

¹ Διευκρινίζεται ότι ο χρόνος έναρξης άσκησης από τους Δήμους των ανωτέρω αρμοδιοτήτων ο οποίος με το άρθρο 206 του Ν. 3852/2010 έχει οριστεί την 01/01/2013, κατά τη διάρκεια εφαρμογής του Μεσοπρόθεσμου Πλαισίου Δημοσοσιαλιστικής Στρατηγικής 2013 – 2016, ως ισχύει, καθορίζεται αναλόγως με σχετικές αποφάσεις του Υπουργού Εσωτερικών και του Υπουργού Οικονομικών σε ζητήματα αρμοδιότητας του, καθώς και άλλου καθ' ύλην αρμόδιου Υπουργού, όπου συντρέχει περίπτωση, έπειτα από γνώμη της Κεντρικής Ενωσης Δήμων Ελλάδος (ΚΕΔΕ). Με τις αποφάσεις αυτές, ρυθμίζονται και ζητήματα μεταφοράς προσωπικού και απόδοσης των ανώτερων οικονομικών πόρων, που απαιτούνται για την άσκηση των αρμοδιοτήτων που μεταβιβάζονται στους Δήμους, καθώς και κάθε άλλο αναγκαίο ειδικό, τεχνικό, λεπτομερειακό ζήτημα (ΠΝΠ 31-12-2012, ΦΕΚ 256/Α/2012) - Ν.4147/13, ΦΕΚ 98/Α/2013). Μετά την έκδοση των σχετικών αποφάσεων, συνεχίζουν να έχουν εφαρμογή οι ρυθμίσεις του δεύτερου εδαφίου της παρ. 1 του άρθρου 206 του Ν. 3852/2010, δηλ. οι αρμοδιότητες του άρθρου 204, ασκούνται από την Περιφέρεια, κατά παράκληση της προβλεπόμενης σε αυτά σχετικής προθεσμίας (παρ. 1, του αρθ. 31 του Ν.4257/14, ΦΕΚ 93/Α/2014)

² Για τις Περιφερειακές Ενότητες που δεν διαθέτουν στελεχωμένες Δ/νσεις Τεχνικών Έργων

³ Για τις Περιφερειακές Ενότητες Κεντρικού Τομέα, Ανατολικής Αττικής, Δυτικής Αττικής και Πελοπ. και Νήσων που διαθέτουν στελεχωμένες Δ/νσεις Τεχνικών Έργων

⁴ Επισημαίνεται ότι οι αρμοδιότητες και τα υλοποιούμενα έργα του Τμήματος Εκτελεστικής Περιφέρειας Κεντρικής Μακεδονίας της Ειδικής Υπηρεσίας Δημοσίων Έργων Συντήρησης Αεροκλιματισμού, μεταφέρθηκαν στις 31.10.2013 στην Περιφέρεια Κεντρικής Μακεδονίας. Επίσης, μεταφέρθηκαν στην Περιφέρεια Κεντρικής Μακεδονίας οι αρμοδιότητες Προστατέυνη Αρχής, που ασκούνται από την ανωτέρω υπηρεσία της Γενικής Γραμματείας Δημοσίων Έργων, σε όλα τα έργα και συμβάσεις, που υλοποιούνται από την πιο πάνω Υπηρεσία (Ν. 4199/2013, ΦΕΚ 126/Α/2013). Η εναρξη άσκησης των ως άνω αρμοδιοτήτων από την Περιφέρεια Κεντρικής Μακεδονίας καθορίζεται στο άρθρο 129 του Ν.4199/2013 (ΦΕΚ 126/Α/2013). Εξαιρούνται τα τμήματα κοινό τμήμα αυτοκινήτων (ΠΑΒΕ & ΕΚ Κλυδ) (ΑΚ 17) – Οδός Δάφνης και ΑΚ 19 Αγρού/Χαλσστρα. – ΙΚ 03 Εδαφικής Εύλινας (σύνολο με Π.Γ.Δ.Μ.) για τα οποία η αρμοδιότητα συντήρησης έχει αποδοθεί στην εταιρία ΕΓΝΑΤΙΑ ΟΔΟΣ Α.Ε. (Ν. 4250/2014, ΦΕΚ Α74/26.03.2014) – (Υ.Α. ΔΝΣ/γ οικ/72333/ΦΝ 393 – ΦΕΚ 399/ ΑΝΑΓΚΑΣΤΙΚΩΝ ΑΤΜΑΛΛΟΤΡΗΣΕΩΝ ΚΑΙ ΠΟΛΥΟΜΟΙΚΩΝ ΘΕΜΑΤΩΝ/2014).

⁵ Επισημαίνεται ότι οι αρμοδιότητες και τα υλοποιούμενα έργα του Τμήματος Εκτελεστικής Περιφέρειας Αττικής της Ειδικής Υπηρεσίας Δημοσίων Έργων Συντήρησης Αεροκλιματισμού, μεταφέρονται στις 31.10.2013 στην Περιφέρεια Αττικής. Επίσης, μεταφέρονται στην Περιφέρεια Αττικής οι αρμοδιότητες Προστατέυνη Αρχής, που ασκούνται από την ανωτέρω υπηρεσία της Γενικής Γραμματείας Δημοσίων Έργων, σε όλα τα έργα και συμβάσεις που υλοποιούνται από την πιο πάνω Υπηρεσία (Ν. 4199/2013, ΦΕΚ 126/Α/2013). Η εναρξη άσκησης των ως άνω αρμοδιοτήτων από την Περιφέρεια Αττικής καθορίζεται στο άρθρο 129 του Ν.4199/2013 (Ν. 4199/2013, ΦΕΚ 126/Α/2013).

⁶ Εξαιρούνται οι περιφερειακές υπηρεσίες Εθνικού Οδικού Δικτύου όπως αναφέρονται στην απόφαση 490948/1766/17-11/2017 (ΑΔΑ: 90Χ77ΛΛ-ΞΙΕ) της Περιφέρειας Κεντρικής Μακεδονίας, για τις οποίες η αρμοδιότητα και τεχνική αστυνόμευση, ανατίθεται στην Υποδιεύθυνση Συγκοινωνιακών Έργων της Περιφέρειας Κεντρικής Μακεδονίας.

Εικόνα 5 Φορείς συντήρησης εθνικού και επαρχιακού δικτύου

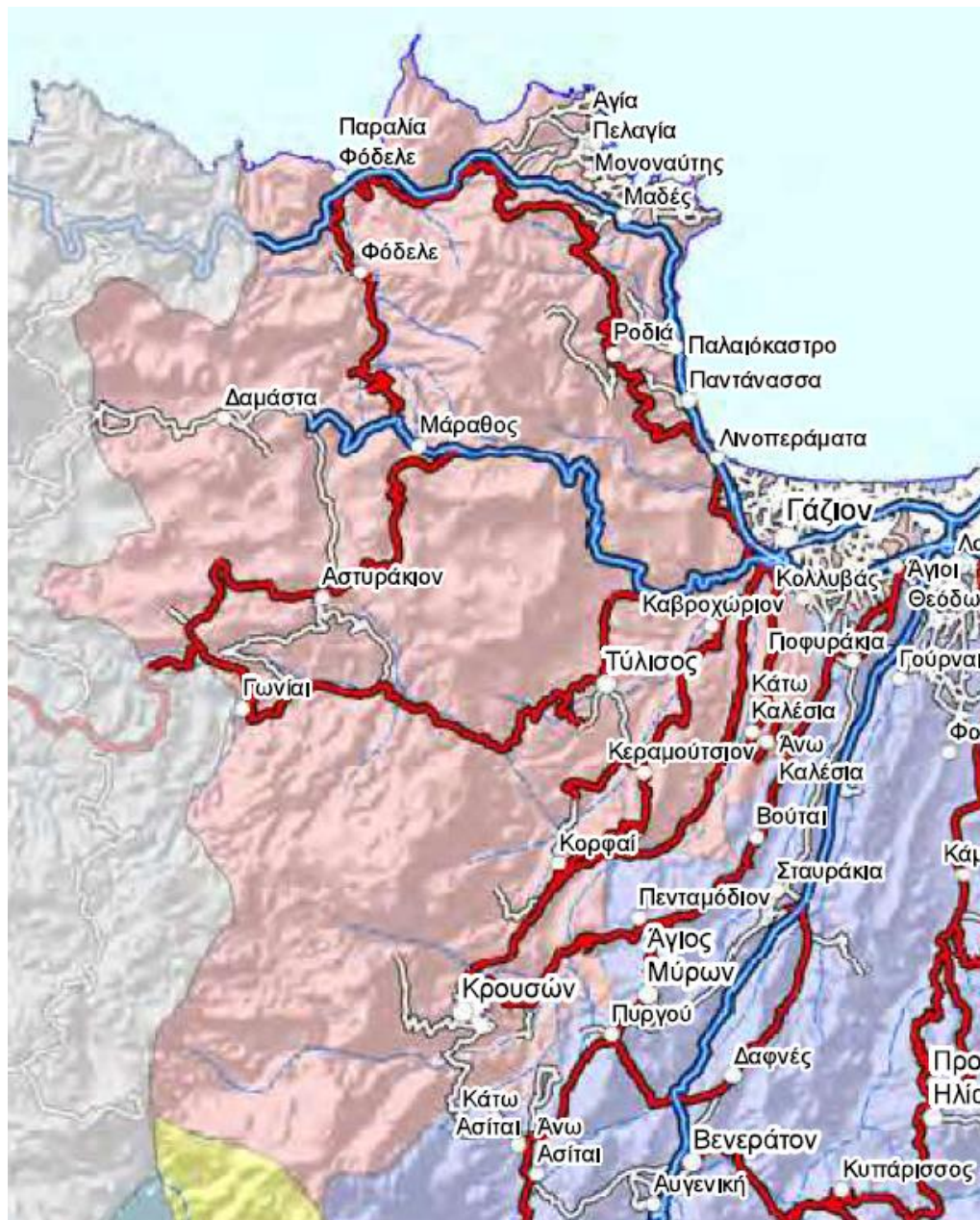

ΥΠΟΜΝΗΜΑ

Αρμοδιότητες Συντήρησης Οδικού Δικτύου

- ▬ Περιφέρεια Κρήτης (Εθνικό Οδικό Δίκτυο)
- ▬ Περιφερειακή Ενότητα Ηρακλείου (Επαρχιακό Οδικό Δίκτυο Ηρακλείου)
- ▬ Δημοτικό Οδικό Δίκτυο
- - - Κύριο Υδρογραφικό Δίκτυο

Οι αρμοδιότητες συντήρησης του Εθνικού και του Επαρχιακού οδικού δικτύου της Περιφέρειας Κρήτης καθορίζονται από τις παρακάτω εκδοθείσες αποφάσεις:

- α) Την υπ' αριθμ. 1341/16-08-2017 απόφαση του Γ.Γ. Περιφέρειας Κρήτης (ΦΕΚ 1761/04-09-2007 τ. Β').
- β) Την υπ' αριθμ. 2221/15-11-2007 απόφαση του Γ.Γ. Περιφέρειας Κρήτης (ΦΕΚ 2398/19-12-2007 τ. Β').
- γ) Την υπ' αριθμ. 3292/12-11-2010 απόφαση του Γ.Γ. Περιφέρειας Κρήτης (ΦΕΚ 1905/07-12-2010 τ. Β') και
- δ) Την υπ' αριθμ. Δ16γ/632/2/443/Γ/31-10-2013 (ΦΕΚ 2836/2013 τ. Β') απόφαση του υπουργού ΥΠΟΜΕΔΙ για την έγκριση του Εσωτερικού Κανονισμού Λειτουργίας της ΟΑΚ ΑΕ

Εικόνα 8 Χάρτης Κατανομής Αρμοδιοτήτων Συντήρησης Οδικού Δικτύου Δήμου Μαλεβιζίου

ΠΑΡΑΡΤΗΜΑ 4: ΠΙΝΑΚΑΣ ΑΠΟΔΕΚΤΩΝ

Το παρόν προσαρτάται στο ΣΧΕΔΙΟ ΑΝΤΙΜΕΤΩΠΙΣΗΣ ΕΚΤΑΚΤΩΝ ΑΝΑΓΚΩΝ ΚΑΙ ΑΜΕΣΗΣ/ΒΡΑΧΕΙΑΣ ΔΙΑΧΕΙΡΙΣΗΣ ΣΥΝΕΠΕΙΩΝ ΑΠΟ ΤΗΝ ΕΚΔΗΛΩΣΗ ΣΕΙΣΜΩΝ ΤΟΥ ΔΗΜΟΥ ΜΑΛΕΒΙΖΙΟΥ και αποτελεί αναπόσπαστο τμήμα του.

ΑΠΟΔΕΚΤΕΣ (ΕΣΩΤΕΡΙΚΗ ΔΙΑΝΟΜΗ)

1. Γραφείο Δημάρχου Μαλεβιζίου
2. Γραφείο Αντιδημάρχου Πολιτικής Προστασίας Δήμου Μαλεβιζίου
3. Γραφείο Πολιτικής Προστασίας Δήμου Μαλεβιζίου
4. Διεύθυνση Τεχνικών Υπηρεσιών & Πολεοδομίας Δήμου Μαλεβιζίου
5. Διεύθυνση Τοπικής Οικονομικής Ανάπτυξης Περιβάλλοντος και Πρασίνου
6. Διεύθυνση Διοικητικών Υπηρεσιών Δήμου Μαλεβιζίου
7. Διεύθυνση Οικονομικών Υπηρεσιών Δήμου Μαλεβιζίου
8. Διεύθυνση Καθαριότητας & Ανακύκλωσης Δήμου Μαλεβιζίου
9. Αυτοτελές Τμήμα Κοινωνικής Προστασίας, Παιδείας, Πολιτισμού Δήμου Μαλεβιζίου
10. Προϊστάμενοι των Δ/σεων, των Αυτοτελών Τμημάτων & των Τμημάτων Δήμου Μαλεβιζίου (πέραν των προαναφερόμενων)
11. Υπάλληλοι του Δήμου Μαλεβιζίου με ειδικότητες ΔΕ28 Χειριστές Μηχανημάτων Έργου και ΔΕ29 Οδηγοί Αυτοκινήτων

ΑΠΟΔΕΚΤΕΣ

12. Προέδροι Κοινοτήτων Δήμου Μαλεβιζίου
13. Δημοτική Επιχείρηση Ύδρευσης Αποχέτευσης Μαλεβιζίου (Δ.Ε.Υ.Α. Μαλεβιζίου)
14. Διεύθυνση Πολιτικής Προστασίας Αποκεντρωμένης Διοίκησης Κρήτης
15. Διεύθυνση Πολιτικής Προστασίας Περιφέρειας Κρήτης:
 - α. Αυτοτελής Διεύθυνση Πολιτικής Προστασίας Π.Ε Ηρακλείου
 - β. Τμήμα Πολιτικής Προστασίας Π.Ε. Ηρακλείου
16. Διοίκηση Πυροσβεστικής Υπηρεσίας Ηρακλείου
17. Αστυνομική Διεύθυνση Ηρακλείου
18. Αστυνομικό Τμήμα Μαλεβιζίου
19. Δημοτικό Λιμενικό Ταμείο Μαλεβιζίου
20. Εθελοντικές Οργανώσεις (αναφέρονται στο ΠΑΡΑΡΤΗΜΑ Γ)
21. Μέλη του ΣΤΟ Μαλεβιζίου (αναφέρονται στο ΠΑΡΑΡΤΗΜΑ 2)

ΠΑΡΑΡΤΗΜΑ 5: ΑΚΡΩΝΥΜΙΑ

Το παρόν προσαρτάται στο ΣΧΕΔΙΟ ΑΝΤΙΜΕΤΩΠΙΣΗΣ ΕΚΤΑΚΤΩΝ ΑΝΑΓΚΩΝ ΚΑΙ ΑΜΕΣΗΣ/ΒΡΑΧΕΙΑΣ ΔΙΑΧΕΙΡΙΣΗΣ ΣΥΝΕΠΕΙΩΝ ΑΠΟ ΤΗΝ ΕΚΔΗΛΩΣΗ ΣΕΙΣΜΩΝ ΤΟΥ ΔΗΜΟΥ ΜΑΛΕΒΙΖΙΟΥ και αποτελεί αναπόσπαστο τμήμα του.

Συντομογραφία	Επεξήγηση
ΥΑ	Υπουργική Απόφαση
Ν	Νόμος
ΦΕΚ	Φύλλο Εφημερίδας της Κυβέρνησης
ΕΚ	Ευρωπαϊκό Κοινοβούλιο
ΠΕ	Πανεπιστημιακής Εκπαίδευσης
ΤΕ	Τεχνολογικής Εκπαίδευσης
ΕΕ	Ευρωπαϊκή Ένωση
199 Σ.Ε.Κ.Υ.Π.Σ	Συντονιστικό Επιχειρησιακό Κέντρο Πυροσβεστικού Σώματος
Copernicus/EMS	Copernicus/Emergency Management System
E.R.C.C.	Κέντρο Συντονισμού Αντιμετώπισης Έκτακτων Αναγκών της Ευρωπαϊκής Ένωσης
J.R.C.	Κοινό Ερευνητικό Κέντρο της Ευρωπαϊκής Ένωσης
A.Δ.ΜΗ.Ε ΑΕ	Ανεξάρτητος Διαχειριστής Μεταφοράς Ηλεκτρικής Ενέργειας Α.Ε
Γ.Γ.Δ.Ε.	Γενική Γραμματεία Δημοσίων Έργων
Γ.Γ.Π.Π.	Γενική Γραμματεία Πολιτικής Προστασίας
Γ.Δ.Α.Ε.Φ.Κ. - Δ.Α.Ε.Φ.Κ.	Γενική Διεύθυνση και Διευθύνσεις Αποκατ/σης Επιπτώσεων Φυσικών Καταστροφών
Γ.Ε.ΕΘ.Α/ΕΘ.Κ.ΕΠΙΧ.	Γενικό Επιτελείο Εθνικής Αμύνης/ Εθνικό Κέντρο Επιχειρήσεων
Γ.Λ.Κ.	Γενικού Λογιστηρίου του Κράτους
Δ.Ε.Δ.Δ.Η.Ε. ΑΕ	Διαχειριστής Ελληνικού Δικτύου Διανομής Ηλεκτρικής Ενέργειας Α.Ε
Δ.Ε.Σ.Φ.Α. ΑΕ	Διαχειριστής Εθνικού Συστήματος Φυσικού Αερίου Α.Ε
Δ.Ε.Υ.Α.	Δημοτική Επιχείρηση Ύδρευσης και Αποχέτευσης
Ε.Α.Α.ΔΗ.ΣΥ.	Ενιαία Ανεξάρτητη Αρχή Δημοσίων Συμβάσεων
Ε.Α.Γ.Μ.Ε.	Ελληνική Αρχή Γεωλογικών και Μεταλλευτικών Ερευνών
Ε.Ε.Σ.Σ.Τ.Υ ΑΕ	Ελληνική Εταιρεία Συντήρησης Σιδηροδρομικού Τροχαίου Υλικού ΑΕ
Ε.Κ.Α.Β.	Εθνικό Κέντρο Άμεση Βοήθειας
Ε.Κ.Α.Β/Ο.ΔΙ.Κ.	Εθνικό Κέντρο Άμεση Βοήθειας /Ομάδα Διαχείρισης Κρίσεων
Ε.Κ.ΑΒ/ Ε.Τ.Ι.Κ.	Εθνικό Κέντρο Άμεση Βοήθειας/ Ειδικό Τμήμα Ιατρικής Καταστροφών
Ε.Κ.Κ.Α.	Εθνικό Κέντρο Κοινωνικής Αλληλεγγύης
Ε.Μ.Α.Κ.	Ειδική Μονάδα Αντιμετώπισης Καταστροφών
Ε.Ο.Δ.Υ.	Εθνικός Οργανισμός Δημόσιας Υγείας
Ε.Σ.Κ.Ε.	Ενιαίο Συντονιστικό Κέντρο Επιχειρήσεων.
Ε.Σ.Κ.Ε/Σ.ΚΕ.Δ.	Ενιαίο Συντονιστικό Κέντρο Επιχειρήσεων/Συντονιστικό Κέντρο Δασοπυρόσβεσης
Ε.ΣΥ.Δ.Υ.	Εθνικό Συμβούλιο Δημόσιας Υγείας
Ε.Υ.Δ.Ε.	Ειδική Υπηρεσία Δημοσίων Έργων

ΕΛ.ΑΣ./ Ε.Σ.Κ.Ε.ΔΙ.Κ.	Ελληνική Αστυνομία/ Ενιαίο Συντονιστικό Κέντρο Επιχειρήσεων και Διαχείρισης Κρίσεων
ΕΛ.Γ.Α	Ελληνικός Οργανισμός Γεωργικών Ασφαλίσεων
Ε.ΥΔ.Α.Π. ΑΕ	Επιχείρηση Ύδρευσης Αποχέτευσης Πρωτεύουσας
ΚΕΠΠ / ΕΣΚΕ	Κέντρο Επιχειρήσεων Πολιτικής Προστασίας/ Εθνικό Συντονιστικό Κέντρο Επιχειρήσεων
Κ.Σ.Ο.Π.Π.	Κεντρικό Συντονιστικό Όργανο πολιτικής Προστασίας
Λ.Σ.-ΕΛ.ΑΚΤ.	Λιμενικό Σώμα/Ελληνική Ακτοφυλακή
Ο.Π.Ε.Κ.Ε.Π.Ε.	Οργανισμός Πληρωμών & Ελέγχου Κοινοτικών Ενισχύσεων Προσανατολισμού & Εγγυήσεων
Ο.Σ.Ε.Α.Ε.	Οργανισμός Σιδηροδρόμων Ελλάδος
Ο.Τ.Α.	Οργανισμός Τοπικής Αυτοδιοίκησης
ΠΕ.ΠΥ.Δ./ ΠΕ.Κ.Ε.	Περιφερειακή Πυροσβεστική Διοίκηση/ Περιφερειακό Κέντρο Επιχειρήσεων
Σ.Δ.Α.Α.	Σχέδιο Διαχείρισης Ανθρώπινων Απωλειών
Σ.Ο.Π.Π.	Συντονιστικό Όργανο Πολιτικής Προστασίας Περιφερειακών Ενοτήτων
Σ.Τ.Ο.	Συντονιστικό Τοπικό Όργανο των Δήμων.
ΥΠ.ΕΞ./ΜΔΚ	Υπουργείο Εξωτερικών/ Μονάδα Διαχείρισης Κρίσεων
ΥΠ.ΕΣ.	Υπουργείο Εσωτερικών
Ο.Α.Σ.Π.	Οργανισμός Αντισεισμικού Σχεδιασμού και Προστασίας

ΠΑΡΑΡΤΗΜΑ Α: ΧΑΡΤΟΓΡΑΦΙΚΟ ΥΛΙΚΟ

Το παρόν προσαρτάται στο ΣΧΕΔΙΟ ΑΝΤΙΜΕΤΩΠΙΣΗΣ ΕΚΤΑΚΤΩΝ ΑΝΑΓΚΩΝ ΚΑΙ ΑΜΕΣΗΣ/ΒΡΑΧΕΙΑΣ ΔΙΑΧΕΙΡΙΣΗΣ ΣΥΝΕΠΕΙΩΝ ΑΠΟ ΤΗΝ ΕΚΔΗΛΩΣΗ ΣΕΙΣΜΩΝ ΤΟΥ ΔΗΜΟΥ ΜΑΛΕΒΙΖΙΟΥ και αποτελεί αναπόσπαστο τμήμα του.

A1. Διοικητικά όρια του Δήμου Μαλεβιζίου

Ο Δήμος Μαλεβιζίου αποτελεί Δήμο της Περιφέρειας Κρήτης που συστάθηκε με το Πρόγραμμα Καλλικράτης έπειτα από συνένωση των Καποδιστριακών Δήμων Γαζίου, Κρουσώνα και Τυλίσου (Εικόνα 9, Εικόνα 10). Διοικητικά υπάγεται στο Νομό Ηρακλείου.

Έχει συνολική έκταση **292.70 km²**, στα βόρεια, βρέχεται από το Κρητικό Πέλαγος ενώ συνορεύει με τους ακόλουθους Δήμους:

- Δήμος ΗΡΑΚΛΕΙΟΥ (Νομός Ηρακλείου)
- Δήμος ΓΟΡΤΥΝΑΣ (Νομός Ηρακλείου)
- Δήμος ΦΑΙΣΤΟΥ (Νομός Ηρακλείου)
- Δήμος ΑΝΩΓΕΙΩΝ (Νομός Ρεθύμνης)
- Δήμος ΜΥΛΟΠΟΤΑΜΟΥ (Νομός Ρεθύμνης)

Σύμφωνα με τα οριστικά στοιχεία της απογραφής του 2011 (ΕΛΣΤΑΤ 2011) ο μόνιμος πληθυσμός του Δήμου Μαλεβιζίου ανέρχεται στα **24,864 άτομα**, που αντιστοιχεί στο 8,14% του συνολικού πληθυσμού της Περιφερειακής Ενότητας Ηρακλείου και στο 4% του πληθυσμού της Περιφέρειας Κρήτης.



Εικόνα 9 Θέση Δήμου Μαλεβιζίου

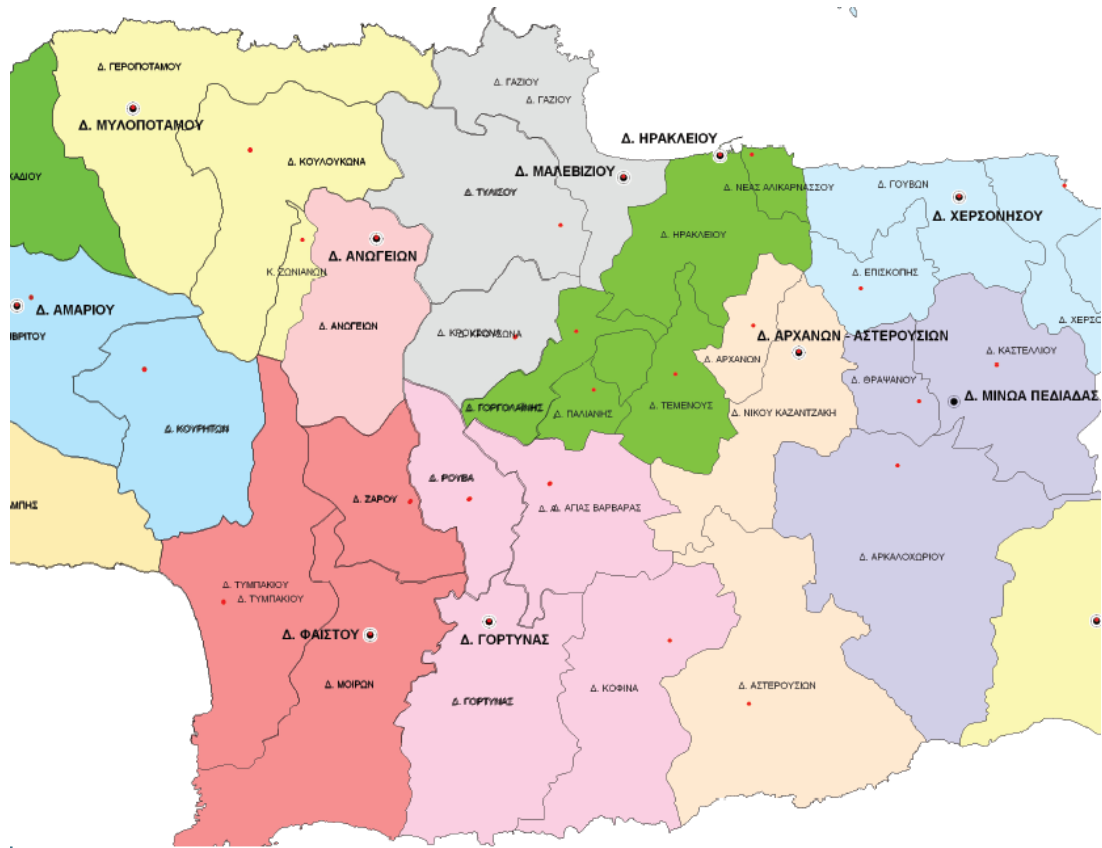

Εικόνα 10 Δήμος Μαλεβιζίου με τις 3 Δημοτικές Ενότητες από τις οποίες απαρτίζεται (γκρι χρώμα) Πηγή: anmap.gr

A2. Δημοτικές Ενότητες και Τοπικές Κοινότητες του Δήμου Μαλεβιζίου

Ο Δήμος Μαλεβιζίου διαιρείται διοικητικά σε 3 Δημοτικές Ενότητες (Γαζίου, Κρουσώνα, Τυλίσου) που με τη σειρά τους διαιρούνται σε 19 Κοινότητες, με τον αντίστοιχο μόνιμο πληθυσμό (ΥΑ 28549/17-04-2019 - ΦΕΚ 1327/Β'/2019). Η κάθε Δημοτική/Τοπική Κοινότητα (Πίνακας 3) αποτελείται από διάφορους οικισμούς (Πίνακας 4).

Σε επίπεδο Δημοτικών Ενοτήτων στη Δημοτική Ενότητα Γαζίου υπάρχει πληθυσμιακή αύξηση της τάξης του 39,7%, σε αντίθεση με τις Δημοτικές Ενότητες Κρουσώνα και Τυλίσου όπου ο πληθυσμός μειώνεται κατά 31,4% και 2,2% αντίστοιχα.

Όσον αφορά την πληθυσμιακή συγκέντρωση το μεγαλύτερο μέρος του πληθυσμού καταγράφεται στη Δημοτική Ενότητα Γαζίου με ποσοστό 77,3%, ενώ στις Δημοτικές Ενότητες Κρουσώνα και Τυλίσου το υπόλοιπο μέρος του πληθυσμού κατανέμεται ομοιόμορφα με ποσοστό 11,2% και 11,5% αντίστοιχα. Ο οικισμός με την μεγαλύτερη συγκέντρωση πληθυσμού είναι του Γαζίου, έπεται η Ροδιά και ο Κρουσώνας, ακολουθεί η Αχλάδα και οι υπόλοιποι οικισμοί (Εικόνα 12).

Παρατηρείται λοιπόν μια συγκέντρωση και μετακίνηση του πληθυσμού προς τις αστικές περιοχές και συγκεκριμένα στη περιοχή του Γαζίου που αποτελεί το αστικό κέντρο του Δήμου Μαλεβιζίου. Αντίθετα στις ορεινές περιοχές έχουμε μεγάλη μείωση πληθυσμού και επιπλέον τάση αστικοποίησης και εγκατάλειψης των αγροτικών ορεινών ημιορεινών περιοχών.

Πίνακας 3 Μόνιμος Πληθυσμός ανά Κοινότητα Δήμου Μαλεβιζίου και Πρόεδροι των Κοινοτήτων

Δήμος Μαλεβιζίου	Μόνιμος πληθυσμός	Πρόεδροι Κοινοτήτων	Τηλέφωνα επικοινωνίας
A. Δημοτική Ενότητα Γαζίου	19.221		
Δημοτική Κοινότητα Αχλάδας	1.015	Γεώργιος Πεδιώτης	6943-668-901
Δημοτική Κοινότητα Γαζίου	14.640	Ευάγγελος Παρασύρης	6977-184-891
Δημοτική Κοινότητα Ροδιάς	1.785	Ιωάννης Στρατάκης	6934-918-272
Τοπική Κοινότητα Καλεσίων	1.255	Κων/νος Δερμιτζάκης	6972-451-602
Τοπική Κοινότητα Φόδελε	526	Χαράλαμπος Παντερής	6943-799-252
B. Δημοτική Ενότητα Κρουσώνα	2.776		
Δημοτική Κοινότητα Κρουσώνα	2.175	Φώτιος Τρυπιδάκης	6945-235-082
Τοπική Κοινότητα Κορφών	293	Κων/νος Φαραζάκης	6948-382-115
Τοπική Κοινότητα Λουτρακίου	143	Ελευθέριος Καλέργης	6973-252-735
Τοπική Κοινότητα Σάρχου	165	Γιώργος Αδαμάκης	6974-039-701
Γ. Δημοτική Ενότητα Τυλίσου	2.867		
Τοπική Κοινότητα Αηδοχωριού	87	Αγαμέμνων Πιτσούλης	6907-510-626
Τοπική Κοινότητα Αστυρακίου	318	Ιωάννης Μαρκάκης	6909-846-778
Τοπική Κοινότητα Γωνιών	323	Βασίλης Νάθενας	6932-823-395
Τοπική Κοινότητα Δαμάστας	245	Κων/νος Μαυράκης	6977-666-782
Τοπική Κοινότητα Καμαρίου	58	Γεώργιος Χατζάκης	6973-682-065
Τοπική Κοινότητα Καμαριώτου	48	Ιωάννης Μιχαλάκης	6977-563-076
Τοπική Κοινότητα Κεραμουσιού	309	Καλλιόπη Θραψανιωτάκη	6948-660-716
Τοπική Κοινότητα Μαράθου	351	Θεοφάνης Κοκκινάκης	6977-585-529
Τοπική Κοινότητα Μονής	195	Ιωάννης Πατραμάνης	6974-799-636
Τοπική Κοινότητα Τυλίσου	933	Εμμανουήλ Βασιλάκης	6972-339-403

Πίνακας 4 Μόνιμος Πληθυσμός (ΕΛΣΤΑΤ 2011) ανά οικισμό Δήμο Μαλεβιζίου

Δήμος Μαλεβιζίου	Μόνιμος πληθυσμός	Δήμος Μαλεβιζίου	Μόνιμος πληθυσμός
A. Δημοτική Ενότητα Γαζίου	19.221	B. Δημοτική Ενότητα Κρουσώνα	2.776
<u>Δημοτική Κοινότητα Αχλάδας</u>	<u>1.015</u>	<u>Δημοτική Κοινότητα Κρουσώνα</u>	<u>2.175</u>
Αγία Πελαγία	480	Αγία Ειρήνη	16
Αμμούδι	212	Κιθαρίς	52
Αχλάδα	57	Κροσών	2.107
Λυγαριά	118	<u>Τοπική Κοινότητα Κορφών</u>	<u>293</u>
Μαδές	74	<u>Τοπική Κοινότητα Λουτρακίου</u>	<u>143</u>
Μονοναύτης	18	Κάτω Λουτράκι	9
Ξηρόκαμπος	56	Λουτράκι	134
<u>Δημοτική Κοινότητα Γαζίου</u>	<u>14.64</u>	<u>Τοπική Κοινότητα Σάρχου</u>	<u>165</u>
Άγιοι Θεόδωροι	789		
Άγιος Γεώργιος ο Μεθυστής	117	Γ. Δημοτική Ενότητα Τυλίσου	2.867
Γάζιον	12.606	<u>Τοπική Κοινότητα Αηδονοχωρίου</u>	<u>87</u>
Καβροχώριον	503	<u>Τοπική Κοινότητα Αστουρακίου</u>	<u>318</u>
Κολλυβάς	484	Αστουράκιον	278
Σκαφιδάρας	92	Καμαράκιον	40
Τίμιος Σταυρός	49	<u>Τοπική Κοινότητα Γωνιών</u>	<u>323</u>
<u>Δημοτική Κοινότητα Ροδιάς</u>	<u>1.785</u>	<u>Τοπική Κοινότητα Δαμάστας</u>	<u>245</u>
Άγιος Δημήτριος	53	Αστρινό	1
Καπετανάκι Μετόχι	86	Δαμάστα	244
Λινοπεράματα	216	<u>Τοπική Κοινότητα Καμαρίου</u>	<u>58</u>
Μονή Σαββαθιανών	18	<u>Τοπική Κοινότητα Καμαριώτου</u>	<u>48</u>
Παλαιόκαστρο	255	<u>Τοπική Κοινότητα Κεραμουτσίου</u>	<u>309</u>
Παντάνασσα	266	<u>Τοπική Κοινότητα Μαράθου</u>	<u>351</u>
Πλαίτης	94	<u>Τοπική Κοινότητα Μονής</u>	<u>195</u>
Ροδιά	797	<u>Τοπική Κοινότητα Τυλίσου</u>	<u>933</u>
<u>Τοπική Κοινότητα Καλεσιών</u>	<u>1.255</u>		
Άνω Καλέσα	526		
Κάτω Καλέσια	729		
<u>Τοπική Κοινότητα Φόδελε</u>	<u>526</u>		
Μονή Αγίου	3		
Παντελεήμονος	66		
Παραλία Φόδελε	66		
Φόδελε	457		

A3. Οδικό δίκτυο Δήμου Μαλεβιζίου

Ο κύριος οδικός άξονας ο οποίος διασχίζει το Δήμο Μαλεβιζίου είναι η εθνική οδός Ε- 90 η οποία ονομάζεται και ΒΟΑΚ (Βόρειος Οδικός Άξονας Κρήτης). Η εθνική οδός Ε-90 λειτουργεί ως παρακαμπτήρια οδός του μεγαλύτερου τμήματος του πολεοδομικού συγκροτήματος Ηρακλείου και επίσης συνδέει διάφορους οικισμούς του Δήμου καθώς και τα υπόλοιπα αστικά κέντρα του βόρειου τμήματος του νησιού.

Ο δεύτερος σημαντικότερος οδικός άξονας που διασχίζει το Δήμο Μαλεβιζίου είναι η παλαιά Εθνική Οδός Ηρακλείου – Ρεθύμνου. Από το Ηράκλειο μέχρι και τον κόμβο Γαζίου, η παλαιά Εθνική Οδός χρησιμοποιείται για αστικές μετακινήσεις, ενώ από το κόμβο Γαζίου και προς τα δυτικά εξυπηρετεί τους οικισμούς της Δημοτικής Ενότητας Τυλίσου και τη σύνδεση των οικισμών του ορεινού Μυλοπόταμου.

Υπάρχει επίσης μια κεντρική οδική αρτηρία στο Δήμο που διέρχεται από την Τοπική Κοινότητα Καλεσιών, συνεχίζει συνδέοντας τις Κορφές, το Λουτράκι, τον Κρουσώνα και καταλήγει στον Σάρχο.

Από την κεντρική αυτή οδική αρτηρία ξεκινούν ασφαλτόδρομοι αλλά και αγροτικές οδοί που διασχίζουν όλη τη Δημοτική Ενότητα Κρουσώνα.

Εξαιτίας του μεγάλου κυκλοφοριακού φόρτου, από επιβατικά αυτοκίνητα, τουριστικά λεωφορεία αλλά και βαρέων οχημάτων που μεταφέρουν προϊόντα σε όλη την Κρήτη, σε συνδυασμό με τις βροχοπτώσεις που εμφανίζονται στο Δήμο λόγω των μεγάλων ορεινών όγκων που διαθέτει, έχουν δημιουργηθεί μεγάλα προβλήματα στην ποιότητα του οδικού δικτύου. Σημαντικά προβλήματα είναι επίσης η έλλειψη φωτισμού και σήμανσης σε αρκετά σημεία του οδικού δικτύου.

Χαρτογραφική αποτύπωση του οδικού δικτύου του Δήμου Μαλεβιζίου (Εικόνα 11). Περισσότερες πληροφορίες στο ΠΑΡΑΡΤΗΜΑ 3.



Εικόνα 11 Χάρτης οδικού δικτύου Δήμου Μαλεβιζίου

www.hc-crete.gr/7η-υπε/η-κρητη-μας-ηρακλειο-δημοι

A4. Χρήσεις γης Δήμου Μαλεβιζίου

Ο Δήμος Μαλεβιζίου καλύπτεται σε μεγαλύτερο ποσοστό από γεωργικές περιοχές, και πιο συγκεκριμένα από καλλιεργούμενες εκτάσεις και βοσκοτόπους σε ποσοστά 20,5% και 26% αντίστοιχα. Οι περισσότερες καλλιεργήσιμες εκτάσεις παρατηρούνται στη Δημοτική Ενότητα Γαζίου και δευτερευόντως στη Δημοτική Ενότητα Τυλίσου. Δασικές ημι-φυσικές εκτάσεις καλύπτουν επίσης σε σημαντικό ποσοστό (30,2%) το Δήμο. Σημαντική είναι τέλος η έκταση που καταλαμβάνουν οι περιοχές αστικής οικοδόμησης με ποσοστό 1,5 %, οι οποίες συγκεντρώνονται περισσότερο στη Δημοτική Ενότητα Γαζίου, κάτι που αιτιολογείται από την παρουσία του οικισμού του Γαζίου και την τουριστική ταυτότητα του Δήμου.

Οι χρήσεις γης όπως αυτές έχουν θεσμοθετηθεί στο Γενικό Πολεοδομικό Σχέδιο του πολεοδομικού συγκροτήματος Ηρακλείου (Εικόνα 12).

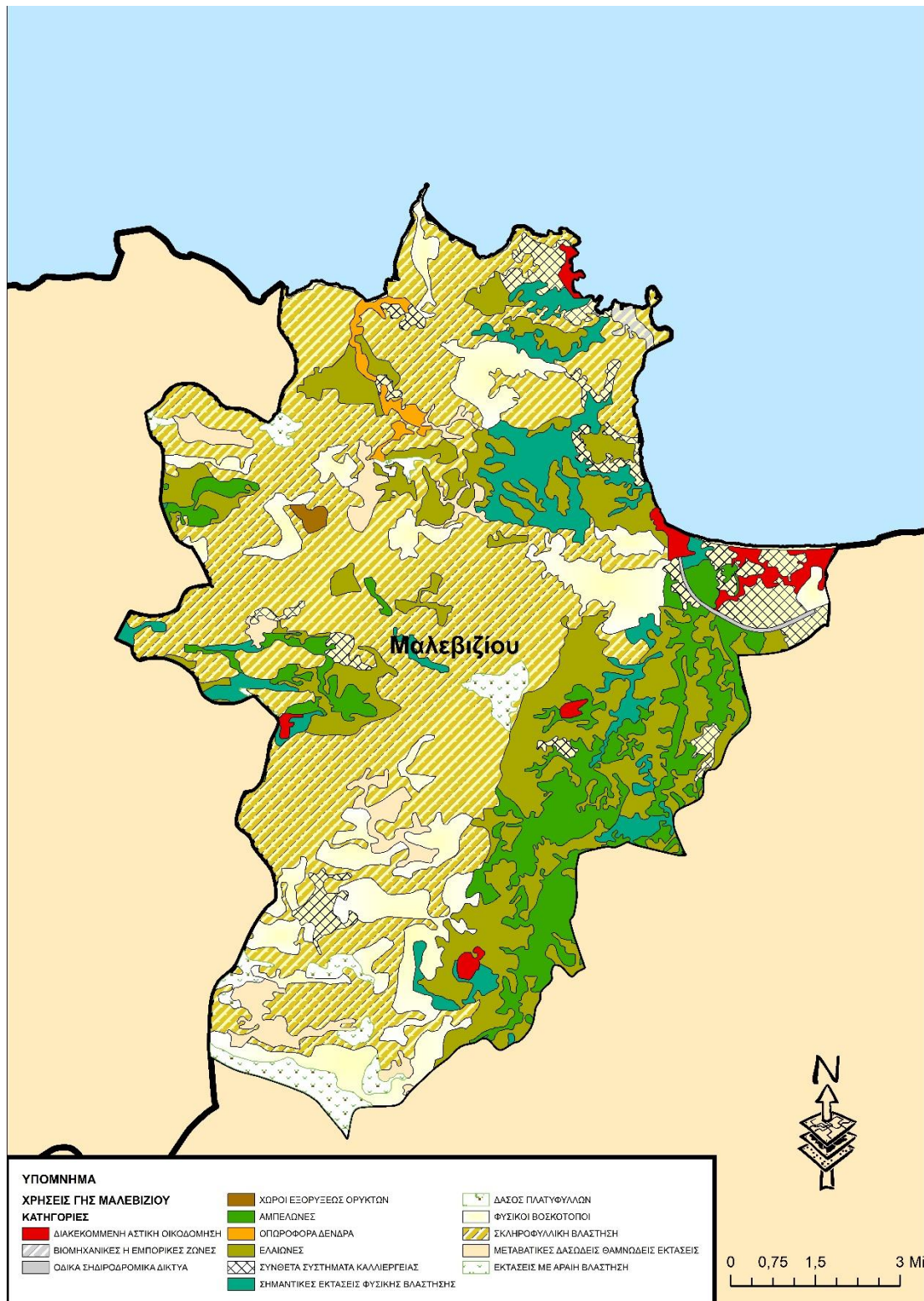

Εικόνα 12 Χρήσεις γης Δήμου Μαλεβιζίου

www.hc-crete.gr/7η-υπε/η-κρητη-μας-ηρακλειο-δημοι

A5. Επιχειρησιακή Ευθύνη Πυροσβεστικών Υπηρεσιών

Με στόχο την αποσαφήνιση και τον προσδιορισμό των ελάχιστων γεωγραφικών ενοτήτων στα οποία εκτιμάται η ημερήσια επικινδυνότητα στο Χάρτη Πρόβλεψης Κινδύνου Πυρκαγιάς, σε σχέση με τα διοικητικά όρια των φορέων τοπικής αυτοδιοίκησης και των ορίων επιχειρησιακής ευθύνης των Πυροσβεστικών Υπηρεσιών, η Διεύθυνση Σχεδιασμού και Αντιμετώπισης Εκτάκτων Αναγκών της ΓΓΠΠ εξέδωσε σειρά χαρτών στους οποίους αποτυπώνονται τα όρια επιχειρησιακής ευθύνης των:

A) Πυροσβεστικών Υπηρεσιών, Σταθμών και Κλιμακίων (Εικόνα 15),

B) τα όρια επιχειρησιακής ευθύνης των Πυροσβεστικών Υπηρεσιών, Σταθμών και Κλιμακίων σε αντιπαραβολή με τα διοικητικά όρια των Δασικών Υπηρεσιών (Εικόνα 16) και

Γ) τα όρια επιχειρησιακής ευθύνης των Πυροσβεστικών Υπηρεσιών, Σταθμών και Κλιμακίων σε αντιπαραβολή με τα διοικητικά όρια των Δήμων (Εικόνα 13, Εικόνα 14).

www.civilprotection.gr/el/χάρτες-με-όρια-επιχειρησιακής-ευθύνης-πυροσβεστικών-υπηρεσιών

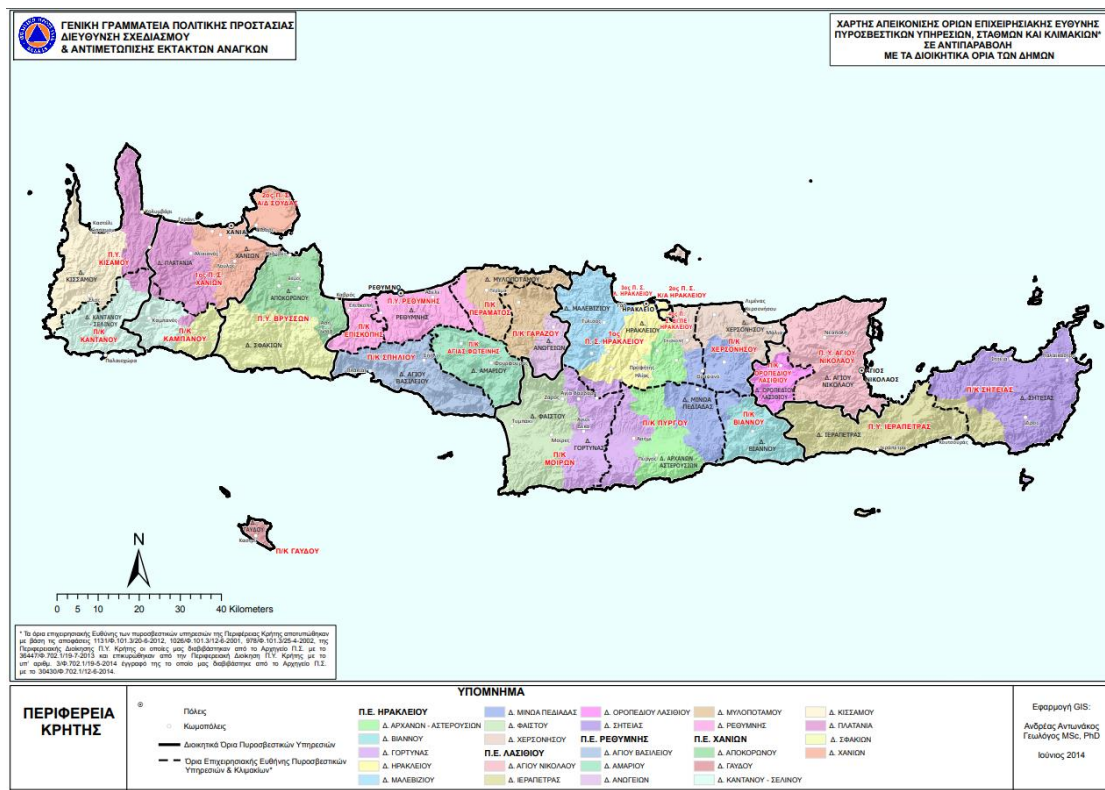

Εικόνα 13 Όρια επιχειρησιακής ευθύνης των Πυροσβεστικών Υπηρεσιών, Σταθμών και Κλιμακίων σε αντιπαραβολή με τα διοικητικά όρια των Δήμων

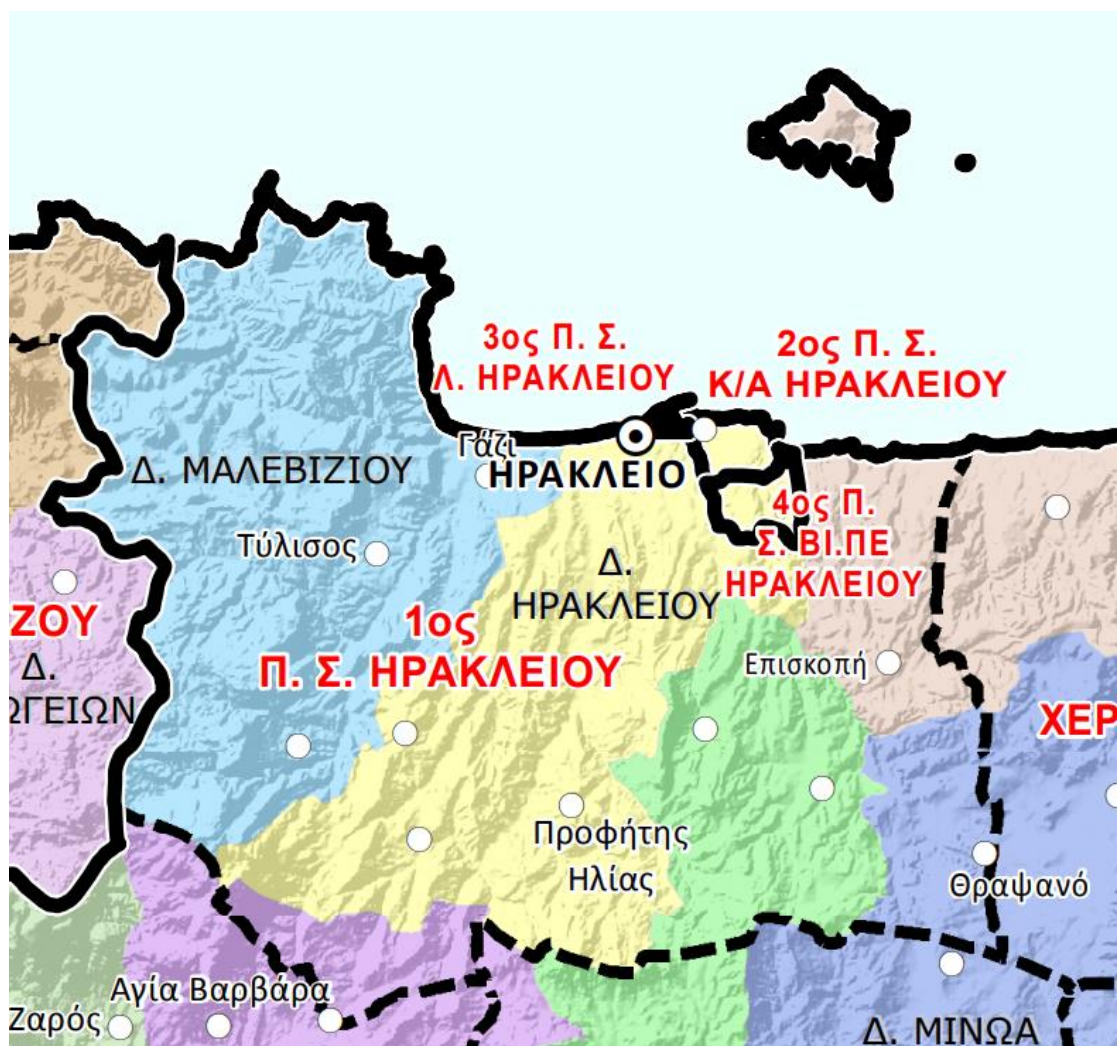

* Τα όρια επιχειρησιακής Ευθύνης των πυροσβεστικών υπηρεσιών της Περιφέρειας Κρήτης αποτυπώθηκαν με βάση τις αποφάσεις 1131/Φ.101.3/20-6-2012, 1026/Φ.101.3/12-6-2001, 978/Φ.101.3/25-4-2002, της Περιφερειακής Διοίκησης Π.Υ. Κρήτης οι οποίες μας διαβιβάστηκαν από το Αρχηγείο Π.Σ. με το 36447/Φ.702.1/19-7-2013 και επικυρώθηκαν από την Περιφερειακή Διοίκηση Π.Υ. Κρήτης με το υπ' αριθμ. 3/Φ.702.1/19-5-2014 έγγραφο της το οποίο μας διαβιβάστηκε από το Αρχηγείο Π.Σ. με το 30430/Φ.702.1/12-6-2014.

Π.Ε. ΗΡΑΚΛΕΙΟΥ

- Δ. ΑΡΧΑΝΩΝ - ΑΣΤΕΡΟΥΣΙΩΝ
- Δ. ΒΙΑΝΝΟΥ
- Δ. ΓΟΡΤΥΝΑΣ
- Δ. ΗΡΑΚΛΕΙΟΥ
- Δ. ΜΑΛΕΒΙΖΙΟΥ

- Πόλεις
- Κωμοπόλεις
- Διοικητικά Όρια Πυροσβεστικών Υπηρεσιών
- Όρια Επιχειρησιακής Ευθύνης Πυροσβεστικών Υπηρεσιών & Κλιμακίων





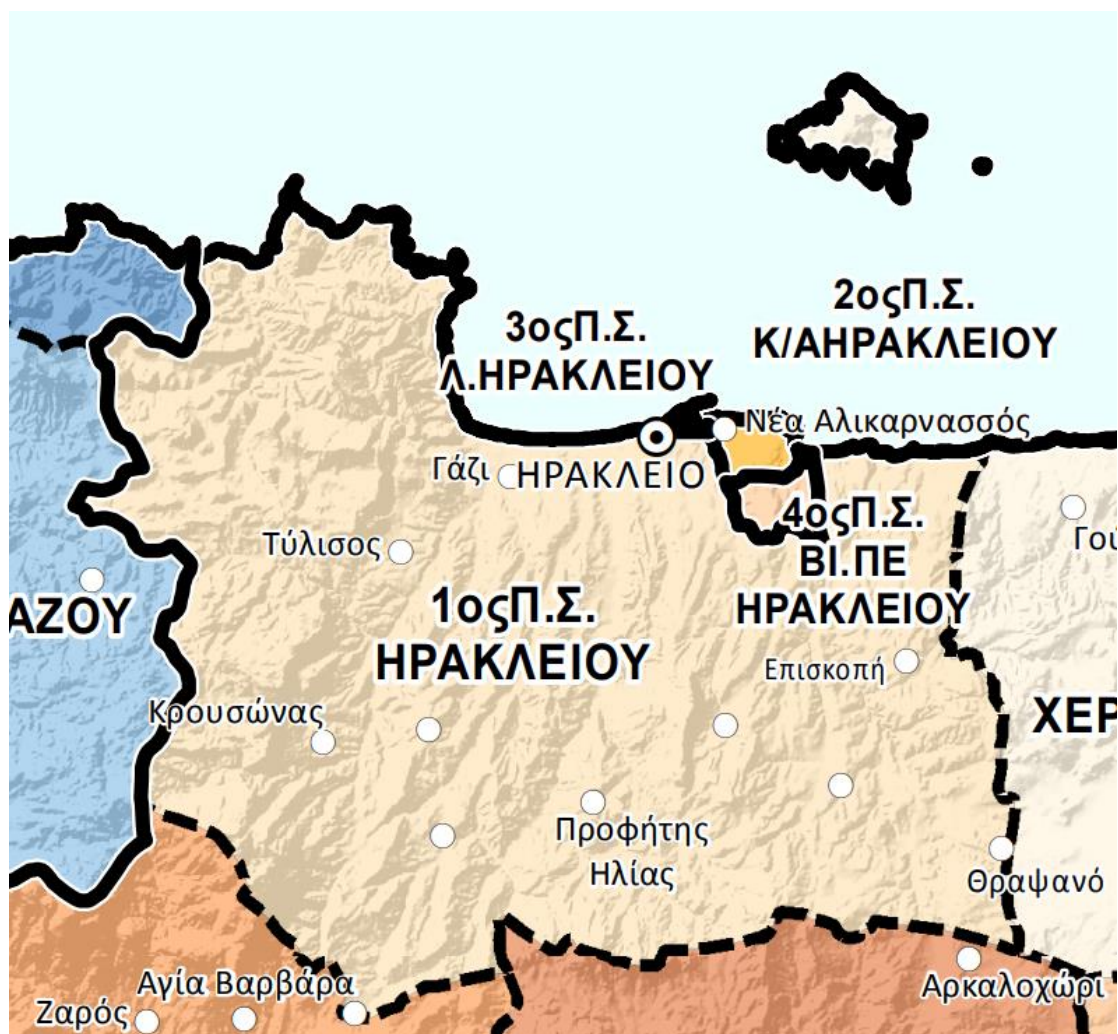



ΧΑΡΤΗΣ ΑΠΕΙΚΟΝΙΣΗΣ ΟΡΙΩΝ ΕΠΙΧΕΙΡΗΣΙΑΚΗΣ ΕΥΘΥΝΗΣ ΠΥΡΟΣΒΕΣΤΙΚΩΝ ΥΠΗΡΕΣΙΩΝ, ΣΤΑΘΜΩΝ ΚΑΙ ΚΛΙΜΑΚΙΩΝ* ΣΕ ΑΝΤΙΠΑΡΑΒΟΛΗ ΜΕ ΤΑ ΔΙΟΙΚΗΤΙΚΑ ΟΡΙΑ ΤΩΝ ΔΗΜΩΝ

Εικόνα 14 Όρια επιχειρησιακής ευθύνης των Πυροσβεστικών Υπηρεσιών, Σταθμών και Κλιμακίων σε αντιπαραβολή με τα διοικητικά όρια των Δήμων



* Τα όρια επιχειρησιακής Ευθύνης των πυροσβεστικών υπηρεσιών της Περιφέρειας Κρήτης αποτυπώθηκαν με βάση τις αποφάσεις 1131/Φ.101.3/20-6-2012, 1026/Φ.101.3/12-6-2001, 978/Φ.101.3/25-4-2002, της Περιφερειακής Διοίκησης Π.Υ. Κρήτης οι οποίες μας διαβιβάστηκαν από το Αρχηγείο Π.Σ. με το 36447/Φ.702.1/19-7-2013 και επικυρώθηκαν από την Περιφερειακή Διοίκηση Π.Υ. Κρήτης με το υπ' αριθμ. 3/Φ.702.1/19-5-2014 έγγραφό της το οποίο μας διαβιβάστηκε από το Αρχηγείο Π.Σ. με το 30430/Φ.702.1/12-6-2014.

Π.Ε. ΗΡΑΚΛΕΙΟΥ

	1ος Π. Σ. ΗΡΑΚΛΕΙΟΥ		Πόλεις
	Π/Κ ΧΕΡΣΟΝΗΣΟΥ		Κωμοπόλεις
	Π/Κ ΒΙΑΝΝΟΥ		Διοικητικά Όρια Πυροσβεστικών Υπηρεσιών
	Π/Κ ΜΟΙΡΩΝ		Όρια Επιχειρησιακής Ευθύνης Πυροσβεστικών Υπηρεσιών & Κλιμακίων
	Π/Κ ΠΥΡΓΟΥ		

ΧΑΡΤΗΣ ΑΠΕΙΚΟΝΙΣΗΣ ΟΡΙΩΝ ΕΠΙΧΕΙΡΗΣΙΑΚΗΣ ΕΥΘΥΝΗΣ ΠΥΡΟΣΒΕΣΤΙΚΩΝ ΥΠΗΡΕΣΙΩΝ, ΣΤΑΘΜΩΝ ΚΑΙ ΚΛΙΜΑΚΙΩΝ

Εικόνα 15 Όρια επιχειρησιακής ευθύνης Πυροσβεστικών Υπηρεσιών, Σταθμών και Κλιμακίων

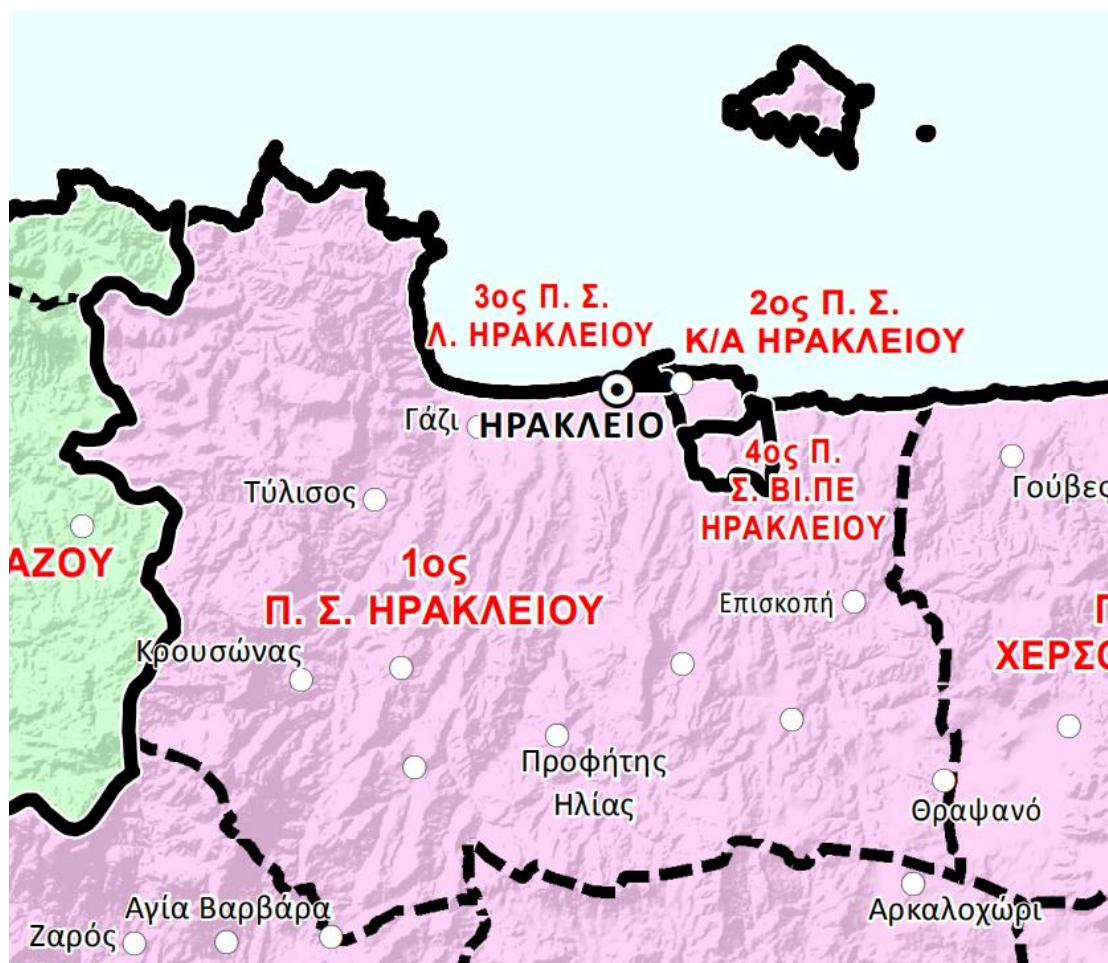

* Τα όρια επιχειρησιακής Ευθύνης των πυροσβεστικών υπηρεσιών της Περιφέρειας Κρήτης αποτυπώθηκαν με βάση τις αποφάσεις 1131/Φ.101.3/20-6-2012, 1026/Φ.101.3/12-6-2001, 978/Φ.101.3/25-4-2002, της Περιφερειακής Διοίκησης Π.Υ. Κρήτης οι οποίες μας διαβιβάστηκαν από το Αρχηγείο Π.Σ. με το 36447/Φ.702.1/19-7-2013 και επικυρώθηκαν από την Περιφερειακή Διοίκηση Π.Υ. Κρήτης με το υπ' αριθμ. 3/Φ.702.1/19-5-2014 έγγραφο της το οποίο μας διαβιβάστηκε από το Αρχηγείο Π.Σ. με το 30430/Φ.702.1/12-6-2014.

ΔΑΣΙΚΕΣ ΥΠΗΡΕΣΙΕΣ

- Δ.Δ. ΗΡΑΚΛΕΙΟΥ
- Δ.Δ. ΛΑΣΙΘΙΟΥ
- Δ.Δ. ΡΕΘΥΜΝΟΥ
- Δ.Δ. ΧΑΝΙΩΝ

- Πόλεις
- Κωμοπόλεις
- Διοικητικά Όρια Πυροσβεστικών Υπηρεσιών
- Όρια Επιχειρησιακής Ευθύνης Πυροσβεστικών Υπηρεσιών & Κλιμακίων

ΧΑΡΤΗΣ ΑΠΕΙΚΟΝΙΣΗΣ ΟΡΙΩΝ ΕΠΙΧΕΙΡΗΣΙΑΚΗΣ ΕΥΘΥΝΗΣ ΠΥΡΟΣΒΕΣΤΙΚΩΝ ΥΠΗΡΕΣΙΩΝ*, ΣΤΑΘΜΩΝ ΚΑΙ ΚΛΙΜΑΚΙΩΝ ΣΕ ΑΝΤΙΠΑΡΑΒΟΛΗ ΜΕ ΤΑ ΔΙΟΙΚΗΤΙΚΑ ΟΡΙΑ ΔΑΣΙΚΩΝ ΥΠΗΡΕΣΙΩΝ

Εικόνα 16 Όρια επιχειρησιακής ευθύνης των Πυροσβεστικών Υπηρεσιών, Σταθμών και Κλιμακίων σε αντιπαραβολή με τα διοικητικά όρια των Δασικών Υπηρεσιών

ΠΑΡΑΡΤΗΜΑ Β1: ΜΝΗΜΟΝΙΟ ΕΝΕΡΓΕΙΩΝ ΔΗΜΟΥ ΜΑΛΕΒΙΖΙΟΥ ΓΙΑ ΤΗΝ ΑΝΤΙΜΕΤΩΠΙΣΗ ΕΚΤΑΚΤΩΝ ΑΝΑΓΚΩΝ

Το παρόν προσαρτάται στο ΣΧΕΔΙΟ ΑΝΤΙΜΕΤΩΠΙΣΗΣ ΕΚΤΑΚΤΩΝ ΑΝΑΓΚΩΝ ΚΑΙ ΑΜΕΣΗΣ/ΒΡΑΧΕΙΑΣ ΔΙΑΧΕΙΡΙΣΗΣ ΣΥΝΕΠΕΙΩΝ ΑΠΟ ΤΗΝ ΕΚΔΗΛΩΣΗ ΣΕΙΣΜΩΝ ΤΟΥ ΔΗΜΟΥ ΜΑΛΕΒΙΖΙΟΥ και αποτελεί αναπόσπαστο τμήμα του.

Στο παρόν ΠΑΡΑΡΤΗΜΑ Β1 παρατίθενται ειδικότερα:

- Μνημόνιο ενεργειών Δημάρχου Μαλεβιζίου.
- Μνημόνιο ενεργειών Αντιδημάρχου Μαλεβιζίου για θέματα Πολιτικής Προστασίας.
- Μνημόνιο ενεργειών Γραφείου Πολιτικής Προστασίας Δήμου Μαλεβιζίου.
- Μνημόνιο ενεργειών Τεχνικών Υπηρεσιών του Δήμου Μαλεβιζίου.
- Μνημόνιο ενεργειών Αυτοτελούς Τμήματος Κοινωνικής Προστασίας, Παιδείας, Πολιτισμού του Δήμου Μαλεβιζίου.
- Μνημόνιο ενεργειών Οικονομικών Υπηρεσιών του Δήμου Μαλεβιζίου.
- Μνημόνιο ενεργειών Προέδρων Δημοτικών / Τοπικών Κοινοτήτων Δήμου Μαλεβιζίου.
- Μνημόνιο ενεργειών Διεύθυνσης Διοικητικών Υπηρεσιών του Δήμου Μαλεβιζίου.
- Μνημόνιο ενεργειών Τηλεφωνικού Κέντρου Δήμου Μαλεβιζίου.
- Μνημόνιο ενεργειών ΔΕΥΑ Μαλεβιζίου.
- Μνημόνιο ενεργειών Γραμματέα Σ.Τ.Ο.

Μνημόνιο ενεργειών Δημάρχου Μαλεβιζίου

Προπαρασκευαστικές δράσεις Δημάρχου Μαλεβιζίου

- **Έκδοση Απόφασης ορισμού** υπευθύνων του Γραφείου Πολιτικής Προστασίας του Δήμου Μαλεβιζίου
- **Εντολή προς το Γραφείο Πολιτικής Προστασίας του Δήμου** για τη σύνταξη ή επικαιροποίηση του Σχεδίου Αντιμετώπισης Εκτάκτων Αναγκών και Άμεσης/Βραχείας Διαχείρισης Συνεπειών από την Εκδήλωση Σεισμών του Δήμου Μαλεβιζίου, με βάση τις οδηγίες σχεδίασης της παραγράφου 15.2 του Γενικού Σχεδίου Αντιμετώπισης Εκτάκτων Αναγκών και Άμεσης/Βραχείας Διαχείρισης Συνεπειών από την Εκδήλωση σεισμών με την κωδική ονομασία «ΕΓΚΕΛΑΔΟΣ» (1η έκδοση)
- **Εντολή προς τις Τεχνικές Υπηρεσίες του Δήμου** Μαλεβιζίου για τη συντήρηση εξοπλισμού και μέσων που θα χρησιμοποιηθούν για την αντιμετώπιση εκτάκτων αναγκών και την άμεση/βραχεία διαχείριση των συνεπειών μετά την εκδήλωση σεισμών
- **Εντολή προς το Γραφείο Πολιτικής Προστασίας του Δήμου**, να προβεί σε συνεργασία με τις **Τεχνικές Υπηρεσίες**, στην κατάρτιση μνημονίου συνεργασίας με ιδιωτικούς φορείς για την εξασφάλιση επιπλέον πόρων προς ενίσχυση του έργου τους στην αντιμετώπιση εκτάκτων αναγκών και την άμεση/βραχεία διαχείριση των συνεπειών μετά την εκδήλωση σεισμών
- **Έκδοση απόφασης συγκρότησης** του Συντονιστικού Τοπικού Οργάνου (ΣΤΟ) του Δήμου Μαλεβιζίου σύμφωνα με τα οριζόμενα στο αρθ.13 του Ν.3013/2002.
- **Εντολή προς τους Προέδρους Τοπικών Κοινοτήτων** για την καταγραφή των μέσων και του ανθρώπινου δυναμικού, που μπορούν να συμβάλλουν στην αντιμετώπιση εκτάκτων αναγκών και την άμεση/βραχεία διαχείριση των συνεπειών μετά την εκδήλωση σεισμών, και την κοινοποίησή τους στο Γραφείο Πολιτικής Προστασίας του Δήμου
- **Συμμετοχή στο Συντονιστικό Όργανο Πολιτικής Προστασίας** της Περιφερειακής Ενότητας Ηρακλείου (ΣΟΠΠ), εφόσον προσκληθεί, για την επίλυση ζητημάτων συνεργασίας μεταξύ των εμπλεκόμενων φορέων στην αντιμετώπιση εκτάκτων αναγκών και την άμεση/βραχεία διαχείριση των συνεπειών μετά την εκδήλωση σεισμών
- **Εντολή προς την Υπηρεσία Πρόνοιας του Δήμου** για τη σύσταση και συγκρότηση επιτροπών καταγραφής ζημιών του Δήμου Μαλεβιζίου για τη χορήγηση οικονομικής ενίσχυσης σε όσους περιέρχονται σε κατάσταση ανάγκης συνεπεία σεισμών (προνοιακό επίδομα)
- **Εντολή προς την Υπηρεσία Πρόνοιας του Δήμου** για την τήρηση καταλόγου των ωφελούμενων του προγράμματος «Βοήθεια στο Σπίτι»
- **Εντολή προς το Γραφείο Πολιτικής Προστασίας του Δήμου** για τη διενέργεια άσκησης Πολιτικής Προστασίας για την εκπαίδευση του προσωπικού και την αξιολόγηση της επιχειρησιακής ετοιμότητας των υπηρεσιών του Δήμου έναντι σεισμών, σύμφωνα με τις κατευθυντήριες οδηγίες της ΓΓΠΠ (Κεφάλαιο 8 του παρόντος).
- **Εντολή προς το Γραφείο Πολιτικής Προστασίας του Δήμου** για δράσεις ενημέρωσης του κοινού για τη λήψη μέτρων πρόληψης και αυτοπροστασίας από κινδύνους που προέρχονται από την εκδήλωση σεισμών και θαλασσίων κυμάτων βαρύτητας (τσουνάμι).

Προπαρασκευαστική σύγκληση Συντονιστικού Τοπικού Οργάνου για την ετοιμότητα αντιμετώπισης κινδύνων από την εκδήλωση σεισμών

- **Δίνει εντολή προς το Γραφείο Πολιτικής Προστασίας του Δήμου για τη σύγκληση του Συντονιστικού Τοπικού Οργάνου (ΣΤΟ)** στη φάση συνήθους ετοιμότητας. Το Συντονιστικό Τοπικό Όργανο (ΣΤΟ) συγκαλείται σε ετήσια βάση ή αν υπάρξει ανάγκη (π.χ. τροποποίηση του παρόντος σχεδίου) και συχνότερα
- **Προεδρεύει του Συντονιστικού Τοπικού Οργάνου (ΣΤΟ)** στη φάση συνήθους ετοιμότητας για την επίλυση ζητημάτων συνεργασίας μεταξύ των εμπλεκόμενων φορέων στην αντιμετώπιση εκτάκτων αναγκών λόγω σεισμών, όπως επίσης και ζητημάτων που αφορούν τη συνεργασία με τις εθελοντικές οργανώσεις Πολιτικής Προστασίας
- **Ιεραρχεί και δρομολογεί**, κατά το μέρος που τον αφορά, τα μέτρα, έργα και δράσεις που προτάθηκαν στο ανωτέρω Συντονιστικό Τοπικό Όργανο και κυρίως σε ότι αφορά την συντήρηση και αποκατάσταση βλαβών στο οδικό δίκτυο εντός της επικράτειας του Δήμου Μαλεβιζίου, με έμφαση στο αγροτικό οδικό δίκτυο.

Δράσεις αυξημένης ετοιμότητας εν όψει επαπειλούμενου κινδύνου για την εκδήλωση σεισμών Δημάρχου Μαλεβιζίου

Ο Δήμαρχος Μαλεβιζίου μετά από την ενημέρωσή του από τον Γενικό Γραμματέα Πολιτικής Προστασίας:

- **Δίνει εντολή προς το Γραφείο Πολιτικής Προστασίας του Δήμου για τη σύγκληση του Συντονιστικού Τοπικού Οργάνου (ΣΤΟ)** εφόσον κρίνει ότι είναι απαραίτητο
- **Συμμετοχή στο Συντονιστικό Όργανο Πολιτικής Προστασίας της Περιφερειακής Ενότητας Ηρακλείου (ΣΟΠΠ)**, εφόσον προσκληθεί
- **Εντολή για ετοιμότητα του προσωπικού και των μέσων** του Δήμου Μαλεβιζίου για την άμεση αντιμετώπιση εκτάκτων αναγκών και την άμεση/βραχεία διαχείριση των συνεπειών από την εκδήλωση σεισμών
- **Εντολή προς το Γραφείο Πολιτικής Προστασίας του Δήμου για** ενημέρωση του κοινού σε τοπικό επίπεδο, βάσει των οδηγιών αυτοπροστασίας και των δελτίων τύπου που εκδίδονται από τη Γενική Γραμματεία Πολιτικής Προστασίας, για την λήψη μέτρων αυτοπροστασίας από τους πολίτες από την εκδήλωση σεισμών.
- **Εντολή προς το Γραφείο Πολιτικής Προστασίας του Δήμου για έλεγχο** της πορείας υλοποίησης των προπαρασκευαστικών δράσεων που προβλέπονται στο Σχέδιο Αντιμετώπισης Εκτάκτων Αναγκών και Άμεσης/Βραχείας Διαχείρισης Συνεπειών από την Εκδήλωση Σεισμών του Δήμου Μαλεβιζίου.

Δράσεις για την αντιμετώπιση εκτάκτων αναγκών μετά την εκδήλωση σεισμών Δημάρχου Μαλεβιζίου

- **Συντονισμός δράσεων και διάθεσης του απαραίτητου δυναμικού και μέσων**, εντός των ορίων του Δήμου Μαλεβιζίου, για την αντιμετώπιση εκτάκτων αναγκών και τη διαχείριση συνεπειών λόγω Σεισμών, σύμφωνα με το άρθρο 13 του Ν. 3013/2002

- **Εντολή προς το Γραφείο Πολιτικής Προστασίας του Δήμου για άμεση κινητοποίηση** των υπαλλήλων του Γραφείου Πολιτικής Προστασίας του Δήμου, για συλλογή περαιτέρω πληροφοριών σχετικά με τις επιπτώσεις από την εκδήλωση σεισμών
- **Εντολή προς τη Δ/ση Τεχνικών Υπηρεσιών** για άμεσο έλεγχο των υποδομών και τεχνικών έργων αρμοδιότητάς τους για τη διαπίστωση ζημιών και εκτίμηση του δυναμικού και των μέσων που απαιτούνται για την άμεση αποκατάσταση της λειτουργίας τους
- **Εντολή προς τη Δ/ση Τεχνικών Υπηρεσιών** για διάθεση **προσωπικού και μέσων** που διαθέτουν (μηχανήματα έργων, κλπ.) για την αποκατάσταση βλαβών στο οδικό δίκτυο αρμοδιότητας του Δήμου, για τη διευκόλυνση της κίνησης των οχημάτων των σωστικών συνεργείων προς και από την πληγείσα περιοχή, τις νοσοκομειακές μονάδες, κλπ.
- **Συντονισμός της άμεσης υποστήριξης του έργου** των λοιπών επιχειρησιακά εμπλεκόμενων φορέων (Π.Σ., ΕΛ.ΑΣ., κλπ) στο έργο διάσωσης και απεγκλωβισμού με μέσα που διαθέτει ο Δήμος Μαλεβιζίου.
- **Εντολή για συνδρομή προσωπικού και μέσων του Δήμου** Μαλεβιζίου σε **όμορους Δήμους** μετά από σχετική συνεννόηση με τους αρμόδιους Δημάρχους.
- **Εντολή προς το Γραφείο Πολιτικής Προστασίας του Δήμου για υποβολή αιτήματος συνδρομής** με υλικά και μέσα προς ενίσχυση του έργου του Δήμου στην αντιμετώπιση εκτάκτων αναγκών και τη διαχείριση των συνεπειών από την εκδήλωση σεισμών, από όμορους Δήμους, την οικεία Περιφέρεια, Αποκεντρωμένη Διοίκηση ή το ΚΕΠΠ
- **Λήψη και εκτέλεση της απόφασης για την οργανωμένη προληπτική απομάκρυνση των πολιτών**, για λόγους προστασίας της ζωής ή της υγείας τους από εξελισσόμενη ή από επικείμενη καταστροφή, στα πλαίσια εφαρμογής του άρθ. 18 του Ν 3613/2007 (ΦΕΚ 263 Α)
- **Εντολή προς το Γραφείο Πολιτικής Προστασίας του Δήμου** για την ενεργοποίηση, εφόσον συντρέχουν λόγοι, των μνημονίων συνεργασίας με ιδιωτικούς φορείς για την εξασφάλιση επιπλέον πόρων στην αντιμετώπιση εκτάκτων αναγκών και τη διαχείριση των συνεπειών από την εκδήλωση σεισμών
- **Εντολή του Δημάρχου προς το Γραφείο Πολιτικής Προστασίας του Δήμου για σύγκληση του ΣΤΟ**, εφόσον κρίνεται αναγκαίο
- **Ενημέρωση του Περιφερειάρχη Κρήτης και του Γενικού Γραμματέα Αποκεντρωμένης Διοίκησης Κρήτης** για την τρέχουσα κατάσταση
- **Αίτημα στον Περιφερειάρχη Κρήτης** για την κήρυξη της περιοχής που πλήττεται σε κατάσταση έκτακτης ανάγκης, εφόσον συντρέχουν λόγοι.
- **Ενημέρωση της εταιρίας «Κτιριακές Υποδομές Α.Ε»**, ώστε να διενεργήσουν έλεγχο των Σχολικών Μονάδων, **εφόσον μετά τον άμεσο οπτικό έλεγχο των Σχολικών Μονάδων** από τους υπαλλήλους του Δήμου, που διαθέτουν τα κατάλληλα επαγγελματικά προσόντα.
- **Έκδοση απόφαση διακοπής μαθημάτων**, λόγων έκτακτων συνθηκών εντός των διοικητικών ορίων του Δήμου Μαλεβιζίου σε συνεργασία με την Περιφερειακή Διεύθυνση Πρωτοβάθμιας και Δευτεροβάθμιας Εκπαίδευσης και τον Περιφερειάρχη Κρήτης, αν κρίνεται απαραίτητο, (αρθ. 94 παρ. 4.27 του Ν.3852/2010)
- **Άμεση επικοινωνία με τον Αντιπεριφερειάρχη της Π.Ε. Ηρακλείου**, στις περιπτώσεις που ο Αντιπεριφερειάρχης συντονίζει και εποπτεύει τη διάθεση προσωπικού και μέσων των αρμόδιων υπηρεσιών της Περιφέρειας που λειτουργούν στα όρια της Περιφερειακής τους

Ενότητας για την αντιμετώπιση εκτάκτων αναγκών και τη διαχείριση των συνεπειών από την εκδήλωση σεισμού

- **Εντολή προς το Γραφείο Πολιτικής Προστασίας του Δήμου για παραμονή, μερική αποκλιμάκωση ή ολική αποκλιμάκωση των πόρων** που έχουν διατεθεί
- **Εντολή προς το Γραφείο Πολιτικής Προστασίας του Δήμου** για την ενεργοποίηση εθελοντικών οργανώσεων πολιτικής προστασίας που δραστηριοποιούνται στο Δήμο για υποστηρικτικές δράσεις στο έργο του Δήμου Μαλεβιζίου
- **Ενημέρωση κοινού για δράσεις πολιτικής προστασίας** που δρομολογούνται από το Δήμο Μαλεβιζίου για την αντιμετώπιση εκτάκτων αναγκών και την άμεση/βραχεία διαχείριση των συνεπειών από την εκδήλωση σεισμού, καθώς και για τη λήψη μέτρων αυτοπροστασίας.
Εντολή προς τον Γενικό Γραμματέα του Δήμου Μαλεβιζίου, για τη δρομολόγηση δράσεων που αφορούν τη δημιουργία και λειτουργία τηλεφωνικού κέντρου, σε συνεργασία με τις αρμόδιες εμπλεκόμενες υπηρεσίες του Δήμου. Το τηλεφωνικό Κέντρο θα καταγράφει προβλήματα που έχουν δημιουργηθεί από την εκδήλωση του σεισμού (καταρρεύσεις κτιρίων, κατολισθήσεις, διακοπή υδροδότησης κλπ) και θα τα προωθεί στις αρμόδιες υπηρεσίες του Δήμου. Επίσης, το τηλεφωνικό κέντρο θα καταγράφει αιτήματα πολιτών για άμεση προσωρινή διαμονή καθώς και εάν κριθεί απαραίτητο και κατόπιν συνεννόησης με την Γενική Διεύθυνση Αποκατάστασης Επιπτώσεων Φυσικών Καταστροφών (Γ.Δ.Α.Ε.Φ.Κ.) της Γενικής Γραμματείας Υποδομών, θα καταγράφει τα στοιχεία των πολιτών που επιθυμούν μετασεισμικό έλεγχο κατοικιών από κλιμάκιο της Γ.Δ.Α.Ε.Φ.Κ..

Δράσεις για την άμεση/βραχεία διαχείριση συνεπειών Δημάρχου Μαλεβιζίου

- **Εκτίμηση του αριθμού των πολιτών** για τους οποίους θα πρέπει να εξασφαλιστούν άμεσα καταλύματα, με βάση τις πληροφορίες σχετικά με τον αριθμό των κατοικιών που έχουν καταρρεύσει ή υποστεί σοβαρές ζημιές στην περιοχή ευθύνης τους, και ενημέρωση του Περιφερειάρχη Κρήτης, και του Γενικού Γραμματέα Αποκεντρωμένης Διοίκησης Κρήτης, για το συνολικό αριθμό των πολιτών στην περιοχή ευθύνης τους για τους οποίους θα πρέπει να εξασφαλιστούν άμεσα καταλύματα, καθώς οι κατοικίες τους έχουν καταρρεύσει ή υποστεί σοβαρές ζημιές
- **Εντολή προς το Γραφείο Πολιτικής Προστασίας του Δήμου** για τη γνωστοποίηση μέσω ανακοινώσεων ή δελτίων τύπου στα τοπικά μέσα ενημέρωσης και τα μέσα κοινωνικής δικτύωσης, της λειτουργίας τηλεφωνικής γραμμής, στην οποία μπορούν να απευθύνονται οι πολίτες που οι ιδιοκτησίες τους έχουν πληγεί και χρειάζονται άμεσα προσωρινή διαμονή
- **Εντολή στην Οικονομική Υπηρεσία του Δήμου** για μίσθωση καταλυμάτων για την προσωρινή στέγαση πολιτών
- **Εντολή προς το Γραφείο Πολιτικής Προστασίας του Δήμου** για την ενεργοποίηση εφόσον συντρέχουν λόγοι, των μνημονίων συνεργασίας με ιδιωτικούς φορείς για την εξασφάλιση επιπλέον πόρων για την άμεση/βραχεία διαχείριση συνεπειών λόγω σεισμών
- **Εντολή προς το Γραφείο Πολιτικής Προστασίας του Δήμου** για την επιστροφή των πολιτών που απομακρύνθηκαν προληπτικά από την πληγείσα περιοχή όπου διαβιούν, εφόσον χρειάζονται μεταφορά.
- **Εντολή στις Τεχνικές Υπηρεσίες, στη Δ/ση Καθαριότητας καθώς και στην ΔΕΥΑ του Δήμου** για άμεση αποκατάσταση της λειτουργίας υποδομών αρμοδιότητάς τους (δίκτυα ύδρευσης,

οδικό δίκτυο, κλπ), η λειτουργία των οποίων παρουσιάζει δυσχέρειες ή διακόπηκε λόγω σεισμών

- **Εντολή στις Τεχνικές Υπηρεσίες του Δήμου** για τον έλεγχο υποδομών και τεχνικών έργων αρμοδιότητάς τους, τα οποία βρίσκονται εντός της πληγείσας περιοχής, για τη διαπίστωση ζημιών
- **Εντολή στην Υπηρεσία Πρόνοιας του Δήμου** για την καταγραφή και εκτίμηση ζημιών σε κατοικίες, από τις επιτροπές που έχουν συγκροτηθεί για το σκοπό αυτό, προκειμένου να χορηγηθούν οι προβλεπόμενες οικονομικές ενισχύσεις για την κάλυψη των πρώτων αναγκών τους, για επισκευές κύριας οικίας ή αντικατάσταση οικοσκευής
- **Συντονισμός δράσεων και διάθεσης του απαραίτητου δυναμικού και μέσων**, εντός των ορίων του Δήμου Μαλεβιζίου, για την άμεση/βραχεία διαχείριση συνεπειών λόγω σεισμών, σύμφωνα με το άρθρο 13 του Ν. 3013/2002
- **Εντολή προς το Γραφείο Πολιτικής Προστασίας του Δήμου** για παραμονή, μερική αποκλιμάκωση ή ολική αποκλιμάκωση των πόρων που έχουν διατεθεί για την αντιμετώπιση εκτάκτων αναγκών και τη διαχείριση των συνεπειών λόγω σεισμών.
- **Εντολή προς το Γραφείο Πολιτικής Προστασίας του Δήμου** για υποβολή αιτήματος προς τον Γενικό Γραμματέα Πολιτικής Προστασίας για την ενεργοποίηση του Μνημονίου Συνεργασίας μεταξύ της Ελληνικής Αρχής Γεωλογικών και Μεταλλευτικών Ερευνών (Ε.Α.Γ.Μ.Ε.) και της ΓΓΠΠ, σε περιπτώσεις συντελεσθέντος ή εν εξελίξει καταστροφικού φαινομένου γεωλογικής αιτιολογίας (κατολισθήσεις, εδαφικές υποχωρήσεις, καθιζήσεις), σύμφωνα με τα 4927/5-07-2016 και 6044/25-08-2016 έγγραφα της Δ/σης Σχεδιασμού & Αντιμετώπισης Εκτάκτων Αναγκών της ΓΓΠΠ.

Μνημόνιο ενεργειών Αντιδημάρχου Μαλεβιζίου για θέματα Πολιτικής Προστασίας

Προπαρασκευαστικές δράσεις Αντιδημάρχου Μαλεβιζίου

Συνδράμει τον Δήμαρχο τον Δήμαρχο στο έργο του και παρακολουθεί την υλοποίηση των προπαρασκευαστικών δράσεων πολιτικής προστασίας του Δήμου Μαλεβιζίου σε συνεργασία με το Γραφείο Πολιτικής Προστασίας του Δήμου και τις λοιπές αρμόδιες οργανικές μονάδες του Δήμου.

Προπαρασκευαστική σύγκληση Συντονιστικού Τοπικού Οργάνου του Δήμου Μαλεβιζίου (ΣΤΟ) για την ετοιμότητα αντιμετώπισης κινδύνων από την εκδήλωση σεισμών

Συνδράμει τον Δήμαρχο στο Συντονιστικό Τοπικό Όργανο (ΣΤΟ) και δύναται να τον **αντικαθιστά**, κατόπιν σχετικής εξουσιοδότησης από τον Δήμαρχο, σε περίπτωση κωλύματος ή απουσίας του.

Δράσεις αυξημένης ετοιμότητας για τις περιοχές εν όψει επαπειλούμενου κίνδυνου για την εκδήλωση σεισμών Αντιδημάρχου Μαλεβιζίου

Συνδράμει τον Δήμαρχο στο έργο του και παρακολουθεί την υλοποίηση των μέτρων αυξημένης ετοιμότητας του Δήμου Μαλεβιζίου, σε συνεργασία με το Γραφείο Πολιτικής Προστασίας του Δήμου και τις λοιπές αρμόδιες οργανικές μονάδες του Δήμου.

Δράσεις για την αντιμετώπιση εκτάκτων αναγκών μετά την εκδήλωση σεισμών Αντιδημάρχου Μαλεβιζίου

- **Συνδράμει τον Δήμαρχο** στο έργο του συντονισμού δράσεων και διάθεσης του απαραίτητου δυναμικού και μέσων, εντός των ορίων του Δήμου, για την αντιμετώπιση εκτάκτων αναγκών και τη διαχείριση των συνεπειών από την εκδήλωση σεισμών
- **Παρακολουθεί την υλοποίηση των δράσεων** του Δήμου Μαλεβιζίου στην αντιμετώπιση κινδύνων λόγω σεισμών, σε συνεργασία με το Γραφείο Πολιτικής Προστασίας του Δήμου και τις λοιπές αρμόδιες οργανικές μονάδες του Δήμου.
- **Συγκεντρώνει τα αιτήματα των οργανικών μονάδων του Δήμου, που αιτούνται την ενεργοποίηση μνημονίων συνεργασίας** με ιδιωτικούς φορείς για την εξασφάλιση επιπλέον πόρων στην αντιμετώπιση εκτάκτων αναγκών, σύμφωνα με τα αναφερόμενα στο ΠΑΡΑΤΗΜΑ Ε. Κατόπιν φροντίζει να μην εκτελούνται με απευθείας ανάθεση, εργασίες που αφορούν το ίδιο αντικείμενο, ώστε να μην θεωρείται ότι υπάρχει κατάτμηση έργου

Δράσεις στην άμεση/βραχεία διαχείριση των συνεπειών Αντιδημάρχου Μαλεβιζίου

- **Συνδράμει τον Δήμαρχο** στο έργο του συντονισμού δράσεων και διάθεσης του απαραίτητου δυναμικού και μέσων, εντός των ορίων του Δήμου, για την άμεση/βραχεία διαχείριση συνεπειών από την εκδήλωση σεισμών
- **Παρακολουθεί την υλοποίηση των δράσεων** του Δήμου Μαλεβιζίου για την άμεση/βραχεία διαχείριση συνεπειών λόγω σεισμών, σε συνεργασία με το Γραφείο Πολιτικής Προστασίας του Δήμου και τις λοιπές αρμόδιες οργανικές μονάδες του Δήμου.

Μνημόνιο ενεργειών Γραφείου Πολιτικής Προστασίας του Δήμου Μαλεβιζίου

Προπαρασκευαστικές δράσεις Γραφείου Πολιτικής Προστασίας του Δήμου Μαλεβιζίου

- **Καταγραφή των επιχειρησιακά διαθέσιμων πόρων** του Δήμου, που δύνανται να διατεθούν στην αντιμετώπιση εκτάκτων αναγκών και την άμεση/βραχεία διαχείριση των συνεπειών μετά την εκδήλωση σεισμών, στο πλαίσιο εφαρμογής του παρόντος σχεδίου
- **Σύνταξη ή επικαιροποίηση του Σχεδίου Αντιμετώπισης Εκτάκτων Αναγκών και Άμεσης/Βραχείας Διαχείρισης Συνεπειών από την Εκδήλωση Σεισμών του Δήμου Μαλεβιζίου** με βάση τις οδηγίες σχεδίασης της παραγράφου 15.2 του Γενικού Σχεδίου Αντιμετώπισης Εκτάκτων Αναγκών και Άμεσης/Βραχείας Διαχείρισης Συνεπειών από την Εκδήλωση Σεισμών με την κωδική ονομασία «ΕΓΚΕΛΑΔΟΣ» (1η έκδοση) και υποβολή του στην Εκτελεστική Επιτροπή του Δήμου, προκειμένου να εγκριθεί από το Δημοτικό Συμβούλιο

- **Σύνταξη ή επικαιροποίηση μνημονίων ενεργειών**, σε συνεργασία με τις εμπλεκόμενες υπηρεσίες του Δήμου, στα οποία να προσδιορίζονται οι επιχειρησιακά υπεύθυνοι υπάλληλοι, ο ρόλος και οι δράσεις αυτών για την αντιμετώπιση εκτάκτων αναγκών εξαιτίας σεισμών. Στα πλαίσια αυτά συντάσσονται τηλεφωνικοί κατάλογοι με τηλέφωνα και θέσεις υπευθύνων των Δήμων, τα οποία και κοινοποιούνται στις κατά τόπους αρμόδιες υπηρεσίες του Π.Σ. και της ΕΛ.ΑΣ. .
- **Κοινοποίηση του επικαιροποιημένου** Σχεδίου Αντιμετώπισης Εκτάκτων Αναγκών και Άμεσης/Βραχείας Διαχείρισης Συνεπειών από την Εκδήλωση Σεισμών του Δήμου Μαλεβιζίου στις αρμόδιες κατά τόπους Διοικήσεις του Πυροσβεστικού Σώματος και της Ελληνικής Αστυνομίας, για λόγους άμεσης κινητοποίησης και πληρέστερης ενημέρωσής τους
- **Έλεγχος της λειτουργίας του συστήματος επικοινωνίας** και ροής πληροφοριών για τη διασφάλιση της ικανότητας ασφαλούς ανταλλαγής πληροφοριών μεταξύ των εμπλεκόμενων Φορέων καθώς και της λήψης αποφάσεων
- **Εξασφάλιση επικοινωνίας** με το Κέντρο Επιχειρήσεων της Γενικής Γραμματείας Πολιτικής Προστασίας και των λοιπών εμπλεκόμενων φορέων σε τοπικό επίπεδο.
- **Κατάρτιση, σε συνεργασία με τις Τεχνικές Υπηρεσίες του Δήμου, μνημονίου συνεργασίας** με ιδιωτικούς φορείς για την εξασφάλιση επιπλέον πόρων προς ενίσχυση του έργου του Δήμου στην αντιμετώπιση εκτάκτων αναγκών και τη διαχείριση των συνεπειών λόγω Σεισμών, για την περίπτωση που δεν επαρκούν οι πόροι του Δήμου
- **Κατάρτιση, σε συνεργασία με τις Τεχνικές Υπηρεσίες του Δήμου, επικαιροποιημένου καταλόγου (μητρώου) υπαλλήλων** που διαθέτουν τα κατάλληλα επαγγελματικά προσόντα, προκειμένου να συνδράμουν το έργο της Γενικής Διεύθυνσης Αποκατάστασης Επιπτώσεων Φυσικών Καταστροφών (Γ.Δ.Α.Ε.Φ.Κ.). (ΠΑΡΑΡΤΗΜΑ ΙΑ).
- **Καθορισμός χώρων συγκέντρωσης του πληθυσμού**, μετά από σχετική συνεννόηση με την οικεία Περιφέρεια, σε περιπτώσεις εκτάκτων αναγκών λόγω σεισμών (χώροι καταφυγής) (ΠΑΡΑΡΤΗΜΑ Η2).
- **Εκ των προτέρων προσδιορισμός χώρων εναπόθεσης φερτών υλών και μπαζών** που ενδέχεται να προκύψουν μετά από την εκδήλωση σεισμών, κατόπιν σχετικής συνεννόησης με την Τεχνική Υπηρεσία (ΠΑΡΑΡΤΗΜΑ Η1)
- **Μέριμνα για τη σύγκληση του Συντονιστικού Τοπικού Οργάνου (ΣΤΟ)** του Δήμου κατόπιν εντολής του Δημάρχου
- **Ενημέρωση του κοινού** για τη λήψη μέτρων πρόληψης και αυτοπροστασίας από κινδύνους που προέρχονται από σεισμούς και τσουνάμι, με βάση τις κατευθυντήριες οδηγίες και το έντυπο υλικό που έχουν εκδοθεί από την ΓΓΠΠ και τον Ο.Α.Σ.Π..
- **Προγραμματισμός διενέργειας άσκησης Πολιτικής Προστασίας** για την εκπαίδευση του προσωπικού και την αξιολόγηση της επιχειρησιακής ετοιμότητας των υπηρεσιών του Δήμου για την αντιμετώπιση εκτάκτων αναγκών και την άμεση/βραχεία διαχείριση των συνεπειών από την εκδήλωση σεισμών, σύμφωνα με τις κατευθυντήριες οδηγίες της ΓΓΠΠ (παράγραφος 8.2.1 του παρόντος)
- **Τήρηση αρχείου με τις Εθελοντικές Οργανώσεις** του Δήμου Μαλεβιζίου.

Προπαρασκευαστική σύγκληση Συντονιστικού Τοπικού Οργάνου για την ετοιμότητα αντιμετώπισης κινδύνων από την εκδήλωση σεισμών

- Συγκαλεί, κατόπιν εντολής του Δημάρχου, το Συντονιστικό Τοπικό Όργανο (ΣΤΟ) στη φάση συνήθους ετοιμότητας για την επίλυση ζητημάτων συνεργασίας μεταξύ των εμπλεκόμενων φορέων στην αντιμετώπιση εκτάκτων αναγκών από την εκδήλωση σεισμών, όπως επίσης και ζητημάτων που αφορούν τη συνεργασία με τις εθελοντικές οργανώσεις Πολιτικής Προστασίας
- Προχωρά στη διαμόρφωση του τελικού σχεδιασμού του Δήμου Μαλεβιζίου για πρόληψη και ετοιμότητα για την αντιμετώπιση κινδύνων που προέρχονται από την εκδήλωση σεισμών, σύμφωνα με τις υποδείξεις του Δημάρχου Μαλεβιζίου και με βάση τα μέτρα, έργα και δράσεις που προτάθηκαν στο ανωτέρω Συντονιστικό Τοπικό Όργανο.

Δράσεις αυξημένης ετοιμότητας εν όψει επαπειλούμενου κινδύνου για την εκδήλωση σεισμών Γραφείου Πολιτικής Προστασίας του Δήμου Μαλεβιζίου

- **Σύγκληση του Συντονιστικού Τοπικού Οργάνου (ΣΤΟ)** κατόπιν εντολής του Δημάρχου
- **Επικαιροποίηση καταλόγου των άμεσα διαθέσιμων επιχειρησιακών μέσων** που έχει ο Δήμος, καθώς και των μέσων που δύνανται να διατεθούν μέσω του μνημονίου συνεργασίας με ιδιωτικούς φορείς για την αντιμετώπιση εκτάκτων αναγκών και τη διαχείριση των συνεπειών λόγω σεισμών και ενημέρωση του Δημάρχου
- **Ενημερώνει** σε τοπικό επίπεδο, βάσει των οδηγιών αυτοπροστασίας και των δελτίων τύπου που εκδίδονται από τη Γενική Γραμματεία Πολιτικής Προστασίας και τον Ο.Α.Σ.Π., για την λήψη μέτρων αυτοπροστασίας από τους πολίτες για την εκδήλωση σεισμών.

Δράσεις για την αντιμετώπιση εκτάκτων αναγκών μετά την εκδήλωση σεισμών Γραφείου Πολιτικής Προστασίας του Δήμου Μαλεβιζίου

- **Άμεση ενημέρωση της Δ/σης Τεχνικών Υπηρεσιών και της Δ/σης Καθαριότητας** που εμπλέκονται σε αρχικό στάδιο, με στόχο την άμεση κινητοποίησή τους, μετά από σχετική εντολή Δημάρχου
- **Συνεχής επικοινωνία με τη Διεύθυνση Αστυνομίας Ηρακλείου, το Αστυνομικό Τμήμα Μαλεβιζίου και την Π.Υ. Ηρακλείου** για τη συλλογή περαιτέρω πληροφοριών που συνδέονται με τις επιπτώσεις του σεισμού.
- **Επικοινωνία με το Παράρτημα του Ε.Κ.Α.Β. και λοιπές Υγειονομικές Μονάδες (Κέντρα Υγείας, Ιδιωτικά Νοσοκομεία κλπ.),** για συλλογή πληροφοριών σχετικά με τραυματισμένους πολίτες από την εκδήλωση σεισμών
- **Άμεση επικοινωνία με το Τμήμα Πολιτικής Προστασίας της Περιφερειακής Ενότητας Ηρακλείου, τη Δ/ση Πολιτικής Προστασίας της Περιφέρειας Κρήτης, και τη Δ/ση Πολιτικής Προστασίας της Αποκεντρωμένης Διοίκησης Κρήτης,** για λόγους αμοιβαίας ενημέρωσης και συντονισμού στη διαχείριση πόρων
- **Ενεργοποίηση του μνημονίου ενεργειών** για περιπτώσεις εκτάκτων αναγκών που προέρχονται από την εκδήλωση σεισμών
- **Ενεργοποίηση μνημονίου συνεργασίας με ιδιωτικούς φορείς,** μετά από σχετική εντολή του Δημάρχου, για την εξασφάλιση επιπλέον πόρων για την ενίσχυση του έργου του Δήμου

- **Συλλογή πληροφοριών σχετικά με την εξέλιξη των επιχειρήσεων απεγκλωβισμού και διάσωσης** από την αρμόδια Πυροσβεστική Αρχή και ενημέρωση του Δημάρχου
- **Υποβολή αιτήματος, μετά από σχετική εντολή Δημάρχου, για συνδρομή με υλικά και μέσα προς ενίσχυση του έργου του Δήμου** στην αντιμετώπιση εκτάκτων αναγκών και διαχείριση των συνεπειών λόγω σεισμών, από όμορους Δήμους, την οικεία Περιφέρεια και Αποκεντρωμένη Διοίκηση
- **Τήρηση κατάστασης με τα διατιθέμενα μέσα και προσωπικό** που με εντολή Δημάρχου έχουν εμπλακεί για την αντιμετώπιση εκτάκτων αναγκών και τη διαχείριση των συνεπειών από την εκδήλωση σεισμών
- **Ενεργοποίηση, εφόσον επιβάλλεται από την υφιστάμενη κατάσταση, του μνημονίου ενεργειών για την οργανωμένη προληπτική απομάκρυνση πολιτών**, μετά από σχετική εντολή του Δημάρχου
- **Μέριμνα για τη σύγκληση του Συντονιστικού Τοπικού Οργάνου (ΣΤΟ)** κατόπιν εντολής του Δημάρχου και σύμφωνα με τα οριζόμενα στο αριθ. 13, Ν.3013/2002
- **Ενημέρωση του ΚΕΠΠ** σχετικά με την εξέλιξη των δράσεων του Δήμου για την αντιμετώπιση εκτάκτων αναγκών και τη διαχείριση των συνεπειών
- **Ενημέρωση για την παραμονή, μερική αποκλιμάκωση ή ολική αποκλιμάκωση των πόρων** που έχουν διατεθεί με εντολή του Δημάρχου
- **Ενεργοποίηση μετά από σχετική εντολή του Δημάρχου** εθελοντικών οργανώσεων πολιτικής προστασίας, που δραστηριοποιούνται στο Δήμο για υποστηρικτικές δράσεις στο έργο του Δήμου Μαλεβιζίου
- **Ενημέρωση κοινού για δράσεις πολιτικής προστασίας** που δρομολογούνται από το Δήμο Μαλεβιζίου για την αντιμετώπιση εκτάκτων αναγκών και την άμεση/βραχεία διαχείριση των συνεπειών, καθώς και για τη λήψη μέτρων αυτοπροστασίας.

9.1.1 Δράσεις για την άμεση/βραχεία διαχείριση συνεπειών Γραφείου Πολιτικής Προστασίας του Δήμου Μαλεβιζίου

- **Συλλέγει πληροφορίες και ενημερώνει το Δήμαρχο** για το συνολικό αριθμό των πολιτών, οι κατοικίες των οποίων έχουν υποστεί σοβαρές ζημιές
- **Βρίσκει καταλύματα για τους πολίτες του Δήμου**, οι κατοικίες των οποίων υποστεί σοβαρές ζημιές, σε συνεργασία με τη Δ/ση Πολιτικής Προστασίας της Περιφέρειας Κρήτης
- **Δρομολογεί δράσεις, με εντολή του Δημάρχου και σε συνεργασία με την οικεία Περιφέρεια**, σχετικές με την οργάνωση χώρων για την υποδοχή και διαβίωση των πληγέντων μετά από την εκδήλωση σεισμών (χώροι καταυλισμών), εφόσον τούτο αποφασιστεί από τον Δήμαρχο λόγω των πλεονεκτημάτων που μπορεί να διαθέτει ο Δήμος για την υλοποίηση της δράσης αυτής
- **Διενεργεί έλεγχο** λειτουργίας των βασικών δικτύων υποδομής και προετοιμασίας των προκαθορισμένων χώρων για την υποδοχή και διαβίωση των πληγέντων
- **Κινητοποιεί με εντολή του Δημάρχου, τις Τεχνικές Υπηρεσίες, τη Δ/ση Καθαριότητας καθώς και τη ΔΕΥΑ του Δήμου** για άμεσο έλεγχο και αποκατάσταση της λειτουργίας υποδομών αρμοδιότητάς τους (δίκτυα ύδρευσης, οδικό δίκτυο, αντιπλημμυρικά έργα κλπ), η λειτουργία των οποίων παρουσιάζει δυσχέρειες ή διακόπηκε λόγω σεισμών

- **Ενημερώνει τον Δήμαρχο για την παραμονή, μερική αποκλιμάκωση ή ολική αποκλιμάκωση των πόρων** που έχουν διατεθεί με εντολή του Δημάρχου για την αντιμετώπιση εκτάκτων αναγκών και τη διαχείριση συνεπειών λόγω σεισμών
- **Ενεργοποιεί** εθελοντικές οργανώσεις πολιτικής προστασίας, που δραστηριοποιούνται στο Δήμο Μαλεβιζίου, για υποστηρικτικές δράσεις στο έργο του στην άμεση/βραχεία διαχείριση συνεπειών λόγω σεισμών
- **Ενεργοποιεί μνημόνιο συνεργασίας με ιδιωτικούς φορείς**, μετά από σχετική εντολή του Δημάρχου, για την εξασφάλιση επιπλέον πόρων για την άμεση/βραχεία διαχείριση συνεπειών λόγω σεισμών
- **Υποβάλλει, κατόπιν εντολής του Δημάρχου, αίτημα** προς τον Γενικό Γραμματέα Πολιτικής Προστασίας για την ενεργοποίηση του Μνημονίου Συνεργασίας μεταξύ της Ελληνικής Αρχής Γεωλογικών και Μεταλλευτικών Ερευνών (Ε.Α.Γ.Μ.Ε.) και της ΓΓΠΠ, σε περιπτώσεις συντελεσθέντος ή εν εξελίξει καταστροφικού φαινομένου γεωλογικής αιτιολογίας (κατολισθήσεις, εδαφικές υποχωρήσεις, καθιζήσεις)
- **Ενημερώνει το ΚΕΠΠ** σχετικά με την εξέλιξη των δράσεων αποκατάστασης και διαχείρισης των συνεπειών από την εκδήλωση σεισμών.

Μνημόνιο ενεργειών Τεχνικών Υπηρεσιών του Δήμου Μαλεβιζίου

Προπαρασκευαστικές δράσεις Τεχνικών Υπηρεσιών του Δήμου Μαλεβιζίου

- **Συντήρηση εξοπλισμού και μέσων** που θα χρησιμοποιηθούν για την αντιμετώπιση εκτάκτων αναγκών και την άμεση/βραχεία διαχείριση των συνεπειών από την εκδήλωση σεισμών
- **Συνεργασία με το Γραφείο Πολιτικής Προστασίας του Δήμου στην κατάρτιση μνημονίου συνεργασίας με ιδιωτικούς φορείς** για την εξασφάλιση επιπλέον πόρων προς ενίσχυση του έργου του Δήμου στην αντιμετώπιση εκτάκτων αναγκών και τη διαχείριση των συνεπειών λόγω σεισμών, για την περίπτωση που δεν επαρκούν οι πόροι του Δήμου
- **Εκτέλεση του Προσεισμικού ελέγχου κτιρίων** αρμοδιότητας του Δήμου Μαλεβιζίου βάσει των οδηγιών του Ο.Α.Σ.Π.
- **Τήρηση καταλόγου υπαλλήλων του Δήμου** που διαθέτουν τα κατάλληλα επαγγελματικά προσόντα που θα χρησιμοποιηθούν για: α) τον άμεσο έλεγχο των κτιρίων του Δήμου που στεγάζονται οι οργανικές μονάδες που εμπλέκονται στην εφαρμογή του παρόντος σχεδίου, για τη διαπίστωση ζημιών, β) άμεσο οπτικό έλεγχο των Σχολικών Μονάδων και γ) την υποστήριξη του έργου της Γ.Δ.Α.Ε.Φ.Κ.)
- Σύσταση και συγκρότηση σε ετήσια βάση των επιτροπών καταγραφής ζημιών του Δήμου Μαλεβιζίου για την παροχή προνοιακού επιδόματος
- **Συνεργασία με το Γραφείο Πολιτικής Προστασίας του Δήμου στην καταγραφή των επιχειρησιακά διαθέσιμων μέσων** που διαθέτει ο Δήμος
- **Συνεργασία με το Γραφείο Πολιτικής Προστασίας του Δήμου** για να καθοριστούν χώροι προσωρινής εναπόθεσης φερτών υλών και μπαζών μετά από την εκδήλωση σεισμών.

Δράσεις αυξημένης ετοιμότητας εν όψει επαπειλούμενου κινδύνου για την εκδήλωση σεισμών Τεχνικών Υπηρεσιών του Δήμου Μαλεβιζίου

- **Έλεγχος άμεσα διαθέσιμου εξοπλισμού και μέσων** που δύνανται να χρησιμοποιηθούν για την αντιμετώπιση εκτάκτων αναγκών και τη διαχείριση των συνεπειών λόγω σεισμών

Δράσεις για την αντιμετώπιση εκτάκτων αναγκών μετά την εκδήλωσή σεισμών Τεχνικών Υπηρεσιών του Δήμου Μαλεβιζίου

- **Διενεργεί άμεσα οπτικό έλεγχο στα κτίρια του Δήμου που στεγάζονται οι οργανικές μονάδες που εμπλέκονται στην εφαρμογή του παρόντος σχεδίου**, για τη διαπίστωση ζημιών
- **Μεριμνά για την άρση εμποδίων στο οδικό δίκτυο αρμοδιότητάς του**, για τη διευκόλυνση της κίνησης των οχημάτων των σωστικών συνεργείων προς και από την πληγείσα περιοχή, τις νοσοκομειακές μονάδες, κλπ
- **Συγκροτεί συνεργεία από υπαλλήλους** που διαθέτουν τα κατάλληλα επαγγελματικά προσόντα, προκειμένου να μεταβούν και να προβούν σε άμεσο οπτικό έλεγχο **των σχολικών μονάδων και ενημερώνει τον Δήμαρχο**. Αν υπάρχουν εμφανείς βλάβες, ο Δήμαρχος ενημερώνει την Κτιριακές Υποδομές Α.Ε., προκειμένου να διαπιστωθεί η καταλληλότητα για χρήση των Σχολικών Μονάδων
- **Συγκροτεί συνεργεία από υπαλλήλους της, προκειμένου να μεταβούν άμεσα στην πληγείσα περιοχή και να προβούν σε οπτικό έλεγχο υποδομών και τεχνικών έργων αρμοδιότητάς τους** για τη διαπίστωση ζημιών που προκλήθηκαν από σεισμό ή άλλα επαγόμενα φαινόμενα των σεισμών (κατολισθήσεις, κλπ) και εκτίμηση του δυναμικού και των μέσων που απαιτούνται για την άμεση αποκατάσταση της λειτουργίας τους
- **Υποστηρίζει το έργο της Γενικής Δ/σης Αποκατάστασης Επιπτώσεων Φυσικών Καταστροφών (ΓΔΑΕΦΚ)** της Γενικής Γραμματείας Υποδομών στον έλεγχο κτιρίων
- **Αναγνώριση των κτιρίων και των κατασκευών**, στα οποία θα πρέπει να γίνει άρση επικινδυνότητων

Δράσεις για την άμεση/βραχεία διαχείριση συνεπειών Τεχνικών Υπηρεσιών του Δήμου Μαλεβιζίου

- **Αποστέλλουν συνεργεία** για άμεσο έλεγχο και αποκατάσταση της λειτουργίας υποδομών αρμοδιότητάς τους (οδικό δίκτυο, τεχνικά έργα, κλπ)
- **Προβαίνουν σε επεμβάσεις** για την άρση των επικινδυνότητων, την κατεδάφιση των επικινδύνως ετοιμόρροπων κτιρίων και την απομάκρυνση των ερειπίων
- **Συνεργάζονται με το Λιμενικό Ταμείο** του Δήμου Μαλεβιζίου και το Λιμεναρχείο Ηρακλείου μετά την εκδήλωση σεισμού, για έλεγχο των λιμενικών υποδομών αρμοδιότητάς τους και των πιθανών μεταβολών της μορφολογίας του πυθμένα των λιμενικών εγκαταστάσεων.

Μνημόνιο ενεργειών Αυτοτελούς Τμήματος Κοινωνικής Προστασίας, Παιδείας, Πολιτισμού του Δήμου Μαλεβιζίου

Το Αυτοτελές Τμήμα Κοινωνικής Προστασίας, Παιδείας, Πολιτισμού Δήμου Μαλεβιζίου αποτελεί την Υπηρεσία Πρόνοιας του Δήμου Μαλεβιζίου.

Προπαρασκευαστικές δράσεις Υπηρεσίας Πρόνοιας του Δήμου Μαλεβιζίου

- Σύσταση και συγκρότηση επιτροπών καταγραφής ζημιών του Δήμου Μαλεβιζίου για τη χορήγηση οικονομικής ενίσχυσης σε όσους περιέρχονται σε κατάσταση ανάγκης συνεπεία σεισμών (προνοιακό επίδομα)
- Τήρηση καταλόγου των ωφελούμενων του προγράμματος «Βοήθεια στο Σπίτι» του Δήμου Μαλεβιζίου.

Δράσεις στην αντιμετώπιση εκτάκτων αναγκών μετά την εκδήλωση σεισμών Υπηρεσίας Πρόνοιας του Δήμου Μαλεβιζίου

- Συλλέγει πληροφορίες, σε συνεργασία με τα συνεργεία της ΔΑΕΦΚ και των υπαλλήλων της Δ/σης Τεχνικών Υπηρεσιών, για τον αριθμό των πολιτών που θα χρειαστούν άμεση στέγαση, και ενημερώνει τον Δήμαρχο.

Δράσεις στην άμεση/βραχεία διαχείριση των συνεπειών Υπηρεσίας Πρόνοιας του Δήμου Μαλεβιζίου

- **Αποστολή επιτροπών** για την καταγραφή και εκτίμηση ζημιών σε κατοικίες, οι οποίες προκλήθηκαν σεισμούς, προκειμένου να χορηγηθούν οι προβλεπόμενες οικονομικές ενισχύσεις για την κάλυψη των πρώτων αναγκών των πληγέντων, για επισκευές κύριας οικίας ή αντικατάσταση οικοσκευής
- **Αποστολή αιτήματος** στη Διεύθυνση Οικονομικής και Αναπτυξιακής Πολιτικής / Τμήμα Επιχορηγήσεων Τ.Α. του Υπουργείου Εσωτερικών για χορήγηση οικονομικής ενίσχυσης σε όσους περιήλθαν σε κατάσταση ανάγκης συνεπεία σεισμών.

Μνημόνιο ενεργειών Δ/σης Οικονομικών Υπηρεσιών του Δήμου Μαλεβιζίου

Προπαρασκευαστικές δράσεις Δ/σης Οικονομικών Υπηρεσιών του Δήμου Μαλεβιζίου

- **Μέριμνα** για την αποτελεσματική διενέργεια όλων των νόμιμων διαδικασιών που απαιτούνται για την προμήθεια υλικών, εξοπλισμού και υπηρεσιών του Δήμου Μαλεβιζίου
- **Μέριμνα** για την εξασφάλιση των οικονομικών πόρων για την υλοποίηση των δράσεων που προβλέπονται στο παρόν σχέδιο (συντήρηση και λειτουργία μηχανημάτων και εξοπλισμού, μίσθωση μηχανημάτων, πρόσληψη εποχιακού προσωπικού, προμήθεια υλικών κλπ.)
- **Τήρηση αρχείου συμβάσεων** του Δήμου Μαλεβιζίου

Δράσεις στην αντιμετώπιση εκτάκτων αναγκών μετά την εκδήλωση σεισμών Δ/σης Οικονομικών Υπηρεσιών του Δήμου Μαλεβιζίου

- Μεριμνά για την εξασφάλιση των οικονομικών πόρων για την υλοποίηση των δράσεων που προβλέπονται στον αντίστοιχο σχεδιασμό των εμπλεκόμενων υπηρεσιακών μονάδων του Δήμου, σύμφωνα με το παρόν σχέδιο (συντήρηση και λειτουργία μηχανημάτων και εξοπλισμού, μίσθωση μηχανημάτων, πρόσληψη εποχιακού προσωπικού, προμήθεια υλικών κλπ.) και τις πρόσθετες ανάγκες που έχουν προκύψει.

Δράσεις στην άμεση/βραχεία διαχείριση των συνεπειών Δ/σης Οικονομικών Υπηρεσιών του Δήμου Μαλεβιζίου

- **Διενεργεί με εντολή του Δημάρχου** τις διαδικασίες **μίσθωσης καταλυμάτων** για την προσωρινή στέγαση πολιτών (σύμφωνα με τις διαδικασίες που περιγράφονται στο ΠΑΡΑΤΗΜΑ Ε.
- **Μεριμνά για την εξασφάλιση των οικονομικών πόρων** για την υλοποίηση των δράσεων που προβλέπονται στον αντίστοιχο σχεδιασμό των εμπλεκόμενων υπηρεσιακών μονάδων του Δήμου, σύμφωνα με το παρόν σχέδιο (συντήρηση και λειτουργία μηχανημάτων και εξοπλισμού, μίσθωση μηχανημάτων, πρόσληψη εποχιακού προσωπικού, προμήθεια υλικών κλπ.) και την κάλυψη των πρόσθετων αναγκών που έχουν προκύψει.

Μνημόνιο ενεργειών Προέδρων Κοινοτήτων Δήμου Μαλεβιζίου

Προπαρασκευαστικές δράσεις Προέδρων Κοινοτήτων Δήμου Μαλεβιζίου

- Καταγραφή των μέσων και του ανθρώπινου δυναμικού που μπορούν να συμβάλλουν στην αντιμετώπιση εκτάκτων αναγκών και την άμεση/βραχεία διαχείριση των συνεπειών μετά την εκδήλωση σεισμών και κοινοποίησή τους στο Γραφείο Πολιτικής Προστασίας του Δήμου
- Συνεργασία με το Γραφείο Πολιτικής Προστασίας του Δήμου Μαλεβιζίου στη σύνταξη ή επικαιροποίηση του Σχεδίου Αντιμετώπισης Εκτάκτων Αναγκών και Άμεσης/Βραχείας Διαχείρισης Συνεπειών από την Εκδήλωση σεισμών του Δήμου Μαλεβιζίου

Δράσεις στην αντιμετώπιση εκτάκτων αναγκών μετά την εκδήλωση σεισμών Προέδρων Κοινοτήτων Δήμου Μαλεβιζίου

- **Ενημερώνουν τον Δήμαρχο για την επικρατούσα κατάσταση** στην περιοχή αρμοδιότητάς τους (κατολισθήσεις, καταρρεύσεις κτιρίων, εγκλωβισμοί κλπ)
- **Επικουρούν το έργο του Δημάρχου στην περίπτωση** που αποφασιστεί το μέτρο της οργανωμένης απομάκρυνσης πολιτών
- **Συμμετέχουν στο Σ.Τ.Ο.**, εάν κληθούν.

Δράσεις στην άμεση/βραχεία διαχείριση των συνεπειών Προέδρων Κοινοτήτων Δήμου Μαλεβιζίου

- Λαμβάνουν μέτρα για την άμεση αποκατάσταση των ζημιών επειγόντως χαρακτήρα στα δίκτυα ύδρευσης και αποχέτευσης και σε εξαιρετικές περιπτώσεις αναθέτουν την εκτέλεση των εργασιών αποκατάστασης ζημιών μικρής κλίμακας, εάν από την καθυστέρηση αποκατάστασης δημιουργείται άμεσος κίνδυνος για την επαρκή υδροδότηση της τοπικής κοινότητας, ενημερώνοντας εγγράφως για το λόγο αυτόν τον αρμόδιο Αντιδήμαρχο ή τον Πρόεδρο της ΔΕΥΑ.
- Ενημερώνουν τον Δήμαρχο για πρόσθετες ανάγκες που έχουν προκύψει σε τοπικό επίπεδο.

Μνημόνιο ενεργειών Διεύθυνσης Διοικητικών Υπηρεσιών του Δήμου Μαλεβιζίου

Δράσεις στην αντιμετώπιση εκτάκτων αναγκών μετά την εκδήλωση σεισμών Διεύθυνσης Διοικητικών Υπηρεσιών του Δήμου Μαλεβιζίου

- Μεριμνά για την έκδοση όλων των διοικητικών πράξεων που απαιτούνται για τη λειτουργία των εμπλεκόμενων επιχειρησιακών μονάδων του Δήμου.

Δράσεις στην άμεση/βραχεία διαχείριση των συνεπειών Διεύθυνσης Διοικητικών Υπηρεσιών του Δήμου Μαλεβιζίου

- Μεριμνά για την έκδοση όλων των διοικητικών πράξεων που απαιτούνται για τη λειτουργία των εμπλεκόμενων επιχειρησιακών μονάδων του Δήμου.

Μνημόνιο ενεργειών Τηλεφωνικού Κέντρου Δήμου Μαλεβιζίου

Δράσεις στην αντιμετώπιση εκτάκτων αναγκών μετά την εκδήλωση σεισμών Τηλεφωνικού Κέντρου Δήμου Μαλεβιζίου

- Καταγράφει προβλήματα που έχουν δημιουργηθεί από την εκδήλωση σεισμών (άρση εμποδίων πρόσβασης σε ιδιοκτησίες, κατολισθήσεις, διακοπή υδροδότησης κλπ) και τα προωθεί στις αρμόδιες υπηρεσίες του Δήμου Μαλεβιζίου
- Καταγράφει αιτήματα πολιτών που θα χρειαστούν άμεση προσωρινή διαμονή και ενημερώνει τον Δήμαρχο και την Υπηρεσία Πρόνοιας του Δήμου Μαλεβιζίου
- Κατόπιν εντολής Δημάρχου καταγράφει σε πίνακα (ΠΑΡΑΡΤΗΜΑ Λ) σύμφωνα με τα οριζόμενα στην παρ.3.4 του παρόντος, τα αιτήματα των πολιτών που επιθυμούν τον έλεγχο των κτιρίων τους και εν συνεχεία τον διαβιβάζει στη Γενική Διεύθυνση Αποκατάστασης Επιπτώσεων Φυσικών Καταστροφών (Γ.Δ.Α.Ε.Φ.Κ.), ώστε κλιμάκια της Γενικής Διεύθυνσης να διενεργήσουν ελέγχους.

Δράσεις στην άμεση/βραχεία διαχείριση των συνεπειών Τηλεφωνικού Κέντρου Δήμου Μαλεβιζίου

- Καταγράφει και γνωστοποιεί στις αρμόδιες υπηρεσίες του Δήμου αιτήματα πολιτών για ζημιές που έχει υποστεί η οικοσκευή τους από την εκδήλωση σεισμών
- Παρέχει πληροφορίες σχετικές με τις διαδικασίες, τα δικαιολογητικά κλπ. που χρειάζονται ώστε να λάβουν οι πολίτες οικονομική ενίσχυση (προνοιακό επίδομα).

Μνημόνιο ενεργειών Δ.Ε.Υ.Α. Μαλεβιζίου

Δράσεις στην αντιμετώπιση εκτάκτων αναγκών μετά την εκδήλωση σεισμών Δ.Ε.Υ.Α. Μαλεβιζίου

- **Ελέγχει την παροχή πόσιμου νερού** (υδραγωγείο, δίκτυο διανομής, κλπ) και λαμβάνει μέτρα για τη διασφάλιση της ποιότητας του πόσιμου νερού.

Δράσεις στην άμεση/βραχεία διαχείριση των συνεπειών Δ.Ε.Υ.Α. Μαλεβιζίου

- **Αποστολή συνεργείων** για άμεσο έλεγχο και αποκατάσταση της λειτουργίας τυχόν βλαβών στο δίκτυο ύδρευσης και αποχέτευσης.

Μνημόνιο ενεργειών Γραμματέα Σ.Τ.Ο.

Προπαρασκευαστική σύγκληση Συντονιστικού Τοπικού Οργάνου του Δήμου Μαλεβιζίου (ΣΤΟ) για την ετοιμότητα αντιμετώπισης κινδύνων από την εκδήλωση σεισμών

Διαβιβάζει τα πρακτικά του ΣΤΟ στο Γραφείο Πολιτικής Προστασίας του Δήμου Μαλεβιζίου, στους εκπροσωπούμενους στο ΣΤΟ φορείς, στη Δ/ση Πολιτικής Προστασίας της Περιφέρειας Κρήτης και στη Δ/ση Πολιτικής Προστασίας της Αποκεντρωμένης Διοίκησης Κρήτης, για την ενημέρωση του Περιφερειάρχη Κρήτης και του Συντονιστή Αποκεντρωμένης Διοίκησης, αντίστοιχα, στο πλαίσιο της αμοιβαίας συνεργασίας και διαλειτουργικότητας μεταξύ των φορέων Τοπικής Αυτοδιοίκησης.

ΠΑΡΑΡΤΗΜΑ Β2: ΜΝΗΜΟΝΙΟ ΕΝΕΡΓΕΙΩΝ ΔΗΜΟΥ ΜΑΛΕΒΙΖΙΟΥ ΓΙΑ ΤΗΝ ΟΡΓΑΝΩΜΕΝΗ ΠΡΟΛΗΠΤΙΚΗ ΑΠΟΜΑΚΡΥΝΣΗ ΠΟΛΙΤΩΝ

Μνημόνιο ενεργειών Δημάρχου Μαλεβιζίου για την οργανωμένη προληπτική απομάκρυνση πολιτών

Στις περιπτώσεις σεισμών ή επαγόμενων φαινομένων, οι δράσεις του Δημάρχου Μαλεβιζίου, που αφορούν τη λήψη απόφασης για την οργανωμένη προληπτική απομάκρυνση πολιτών, ξεκινούν αμέσως μετά τη σχετική **εισήγηση προς τον Δήμαρχο από τις αρμόδιες Τεχνικές Υπηρεσίες ή από τα κλιμάκια της Γ.Δ.Α.Ε.Φ.Κ. ή από τον εκάστοτε Επικεφαλής Αξιωματικού του Πυροσβεστικού Σώματος, ο οποίος ενεργεί σε τοπικό επίπεδο ως συντονιστής του έργου του Πυροσβεστικού Σώματος.**

Στην εισήγησή του προς τον Δήμαρχο Μαλεβιζίου, ο εισηγητής, **προτείνει εγκαίρως και επακριβώς** τα όρια της περιοχής που θα χρειαστεί να υλοποιηθεί η δράση της οργανωμένης προληπτικής απομάκρυνσης πολιτών.

9.1.2 Δράσεις για τη λήψη απόφασης για την οργανωμένη προληπτική απομάκρυνση πολιτών

Ο Δήμαρχος Μαλεβιζίου, έχοντας υπόψη την ανωτέρω σχετική εισήγηση, καθορίζει άμεσα, σημείο συγκέντρωσης (σε ασφαλή χώρο), στον οποίον οφείλουν να προσέλθουν οι επικεφαλής των φορέων που κύρια εμπλέκονται (ΕΛΑΣ, ΠΣ, ΕΚΑΒ, υπεύθυνος Πολιτικής Προστασίας), ή εάν αυτό δεν είναι άμεσα εφικτό, οι αναπληρωτές τους. Η ενέργεια αυτή κρίνεται απαραίτητη προκειμένου να εξασφαλιστεί η μεταξύ τους επικοινωνία, η συλλογή πληροφοριών σχετικά με την τρέχουσα κατάσταση, καθώς και ο συντονισμός τους. Επίσης παρέχει τη δυνατότητα για την άμεση επιλογή σχεδίου δράσης που θα ακολουθήσουν οι φορείς, στην περίπτωση που ληφθεί θετική απόφαση για οργανωμένη προληπτική απομάκρυνση.

Εν συνεχεία ο Δήμαρχος Μαλεβιζίου, πλαισιωμένος από τους επικεφαλής των φορέων που εμπλέκονται, πριν λάβει την απόφαση, πρέπει εγκαίρως να εκτιμήσει ή εξασφαλίσει τα εξής:

- **Τον αριθμό των ατόμων που πρέπει να απομακρυνθούν.**
- **Τον προσδιορισμό των μέσων μεταφοράς.**
- **Τον τρόπο εντοπισμού και ειδοποίησης των πολιτών**
- **Τον αρχικό χώρο συγκέντρωσης των πολιτών** (σημεία συγκέντρωσης)
- **Το χρονικό διάστημα που απαιτείται για την ειδοποίηση των πολιτών**
- **Τη δυνατότητα ελέγχου και διαχείρισης της κυκλοφορίας**, σε όλα τα εναλλακτικά δρομολόγια που έχουν προσδιοριστεί από την αρμόδια Αστυνομική Αρχή, ότι μπορούν να χρησιμοποιηθούν, λαμβάνοντας υπόψη τη βατότητα του οδικού δικτύου, ώστε να μην υπάρχει κίνδυνος κατά την απομάκρυνση των πολιτών.
- **Τη διασφάλιση επικοινωνιών** μεταξύ των αρμόδιων φορέων που εμπλέκονται στην υλοποίηση της δράσης

- **Την υποδοχή και φροντίδα των πολιτών** που απομακρύνονται σε επιλεγμένους ασφαλείς χώρους
- **Το χρονικό διάστημα που απαιτείται να απομακρυνθούν από την περιοχή**
- **Τη φροντίδα για την επιστροφή των πολιτών** που απομακρύνθηκαν και διαμένουν μόνιμα ή προσωρινά στην περιοχή.

Λήψη απόφασης για την οργανωμένη προληπτική απομάκρυνση, ή μη απομάκρυνση

- **Λήψη απόφασης για την οργανωμένη προληπτική απομάκρυνση, ή μη απομάκρυνση, από τον αρμόδιο Δήμαρχο, σύμφωνα με τα οριζόμενα στο άρθρο 6, παρ. 5στ' του Ν.3013/2002 (ΦΕΚ 102 Α), όπως αυτό ισχύει, βάσει της παρ. 2 του άρθ. 18 του Ν.3613/2007 (ΦΕΚ 263 Α) και του άρθ. 108 του Ν.4249/2014 (ΦΕΚ 73 Α) και τις κατευθυντήριες οδηγίες που αναφέρονται παραπάνω (παράγραφος 7.1 του παρόντος).**

Δράσεις για την υλοποίηση της απόφασης για την οργανωμένη προληπτική απομάκρυνση πολιτών

- **Ενημέρωση κοινού**, όταν έχει ληφθεί απόφαση για την απομάκρυνσή του. Η δημόσια ανακοίνωση της απόφασης προς ενημέρωση του κοινού πρέπει να συντάσσεται με ευθύνη του Δημάρχου που έλαβε την εν λόγω απόφαση.
- **Εκτέλεση/δρομολόγηση επιμέρους ενεργειών βάσει του σχεδίου δράσης που έχει επιλεγεί** να ακολουθήσουν όλοι οι εμπλεκόμενοι φορείς, πριν τη δημοσιοποίηση της απόφασης, υπό το γενικό συντονισμό του οργάνου που αποφάσισε τη δράση ή έχει εξουσιοδοτηθεί για την εκτέλεσή της.
- **Τερματισμός επιμέρους δράσεων και αποκλιμάκωση εμπλεκόμενων φορέων**, μετά από σχετική απόφαση του Δημάρχου.

Οι δράσεις των οργανικών μονάδων και υπηρεσιών του Δήμου προσδιορίζονται από τον Δήμαρχο **βάσει του σχεδίου δράσης που έχει επιλεγεί να ακολουθήσουν όλοι οι εμπλεκόμενοι φορείς.**

ΠΑΡΑΡΤΗΜΑ Γ: ΕΘΕΛΟΝΤΙΚΕΣ ΟΡΓΑΝΩΣΕΙΣ

Το παρόν προσαρτάται στο ΣΧΕΔΙΟ ΑΝΤΙΜΕΤΩΠΙΣΗΣ ΕΚΤΑΚΤΩΝ ΑΝΑΓΚΩΝ ΚΑΙ ΑΜΕΣΗΣ/ΒΡΑΧΕΙΑΣ ΔΙΑΧΕΙΡΙΣΗΣ ΣΥΝΕΠΕΙΩΝ ΑΠΟ ΤΗΝ ΕΚΔΗΛΩΣΗ ΣΕΙΣΜΩΝ ΤΟΥ ΔΗΜΟΥ ΜΑΛΕΒΙΖΙΟΥ και αποτελεί αναπόσπαστο τμήμα του.

Στο Δήμο Μαλεβιζίου δραστηριοποιούνται οι ακόλουθες Εθελοντικές Οργανώσεις:

#	ΕΠΩΝΥΜΙΑ	ΤΟΜΕΙΣ ΔΡΑΣΗΣ	ΥΠΕΥΘΥΝΟΣ ΕΘΕΛΟΝΤΙΚΗΣ ΟΡΓΑΝΩΣΗΣ	ΕΠΙΚΟΙΝΩΝΙΑ
1	Ελληνικός Ερυθρός Σταυρός – Σώμα Εθελοντών, Διασωστών και Ναυαγοσωστών Παράρτημα Ηρακλείου	Αρωγή και συμπαράσταση στα θύματα θεομηνιών και επιδημιών, ανθρωπιστική δραστηριότητα.	Στειακάκης Δημήτριος	6974813851 herakleion@samarites.gr
2	Εθελοντική Οργάνωση «Ένωση Ραδιοερασιτεχνών Κρήτης»	Έκτακτες Ανάγκες ασκήσεις ετοιμότητας, κάλυψη επικοινωνίας.	Σταματάκης Παναγιώτης	6977987426 rasc@rasc.gr
3	Εθελοντική Οργάνωση Λέσχη Εφέδρων Ενόπλων Δυνάμεων (Λ.ΕΦ.Ε.Δ.) – Παράρτημα Ηρακλείου	Έκτακτες ανάγκες, συμμετοχή σε επιχειρήσεις έρευνας και διάσωσης μετά από ατυχήματα ή θεομηνίες. Συμμετοχή σε εκδηλώσεις κοινωνικού χαρακτήρα όπως αναδασώσεις και κατασβέσεις πυρκαγιών.	Λαμπράκης Γεώργιος	6980092710 6931601480 6906777528 lefedirakleiou@gmail.com
4	Εθελοντική Οργάνωση Παγκρήτιος Όμιλος Φουσκωτών Σκαφών «Π.Ο.Φ.Σ»	Πρώτες βοήθειες επιβίωσης, διάσωσης, C.P.R. , ναυτοσύνης, μηχανικής, ηλεκτρονικών ραδιοβοθημάτων, ασφαλούς οδήγησης και ρυμούλκησης, αγκυροβολίας, μετεωρολογίας, χαρτογράφησης, ναυσιπλοΐας.	Γιαβρίδης Δημήτριος Γεωργαντάς Γεώργιος	6936893030 info@pofs.gr dimitris@giavridis.gr
5	Σύνδεσμος Εθνοφυλάκων Ηρακλείου «ΔΑΣΚΑΛΟΓΙΑΝΝΗΣ»	Δραστηριότητες σε στρατιωτικά αντικείμενα, όσο και τις κοινωνικές δράσεις για προσφορά στον συνάνθρωπο, περιπολίες, εκπαιδεύσεις κ.τ.λ.	Τσιαμπάς Ιωάννης Κουτουμάνος Ευάγγελος	6982521325 info@daskalogiannis.gr

#	ΕΠΩΝΥΜΙΑ	ΤΟΜΕΙΣ ΔΡΑΣΗΣ	ΥΠΕΥΘΥΝΟΣ ΕΘΕΛΟΝΤΙΚΗΣ ΟΡΓΑΝΩΣΗΣ	ΕΠΙΚΟΙΝΩΝΙΑ
6	Εθελοντική Οργάνωση Διάσωσης “Ελληνική Ομάδα Διάσωσης” (Ε.Ο.Δ.) Παράρτημα Ν. Ηρακλείου	Συμμετέχει σε επιχειρήσεις Έρευνας και Διάσωσης σε περιπτώσεις έκτακτης ανάγκης και μαζικών καταστροφών.	Ζαχαριουδάκης Ευάγγελος	6959993910 info@eod-irakliou.gr
7	Εθελοντική Οργάνωση OFF ROAD CLUB Ηρακλείου	Κοινωνική προσφορά στην αντιμετώπιση εκτάκτων αναγκών (πυρκαγιές, πλημμύρες, θεομηνίες κλπ), η συμμετοχή σε ομάδες διάσωσης και κυρίως η εθελοντική συνεισφορά και εργασία στην προστασία της φύσεως και του δάσους.	Μαυράκης Σπύρος	6936861230 reisisil@otenet.gr
8	ΕΘΕΛΟΝΤΕΣ ΠΡΟΤΕΚΤΑ ΗΡΑΚΛΕΙΟΥ ή Ε.Π.Η.	Παροχή βοήθειας σε θέματα Πολιτικής Προστασίας.	Μηλογιαννάκη Μαριάννα	6981836438 dpbampas@gmail.com axasbabis@yahoo.com basakos@yahoo.gr ethelontesprotekta@gmail.com
9	Εθελοντική Οργάνωση «Παγκρήτιος Όμιλος Διάσχισης και Εξερεύνησης Φαραγγιών CANYONING»	Σύλλογος που ασχολείται με τα φαράγγια στο χώρο της Κρήτης και της Ελλάδας γενικότερα. Οι σχολές έχουν σκοπό τη διάδοση των τεχνικών διάσχισης φαραγγιών.	Μπρομοιράκης Ιωάννης	6997090307 crete.canyon@gmail.com

ΠΑΡΑΡΤΗΜΑ Δ: ΜΗΤΡΩΟ ΕΡΓΟΛΗΠΤΩΝ ΓΙΑ ΤΗΝ ΑΝΤΙΜΕΤΩΠΙΣΗ ΕΚΤΑΚΤΩΝ ΑΝΑΓΚΩΝ

Το παρόν προσαρτάται στο ΣΧΕΔΙΟ ΑΝΤΙΜΕΤΩΠΙΣΗΣ ΕΚΤΑΚΤΩΝ ΑΝΑΓΚΩΝ ΚΑΙ ΑΜΕΣΗΣ/ΒΡΑΧΕΙΑΣ ΔΙΑΧΕΙΡΙΣΗΣ ΣΥΝΕΠΕΙΩΝ ΑΠΟ ΤΗΝ ΕΚΔΗΛΩΣΗ ΣΕΙΣΜΩΝ ΤΟΥ ΔΗΜΟΥ ΜΑΛΕΒΙΖΙΟΥ και αποτελεί αναπόσπαστο τμήμα του.

Μνημόνια συνεργασίας με ιδιωτικούς φορείς – κατάρτιση μητρώου εργοληπτών για την αντιμετώπιση εκτάκτων αναγκών

ΠΙΝΑΚΑΣ ΙΔΙΩΤΙΚΩΝ ΜΗΧΑΝΗΜΑΤΩΝ – ΟΧΗΜΑΤΩΝ ΣΤΗΝ ΠΕΡΙΟΧΗ ΕΥΘΥΝΗΣ ΤΟΥ ΔΗΜΟΥ

#	ΟΝΟΜΑΤΕΠΩΝΥΜΟ ΙΔΙΟΚΤΗΤΗ	ΕΔΡΑ	ΕΙΔΟΣ ΜΗΧΑΝΗΜΑΤΟΣ	ΤΗΛΕΦΩΝΟ
1	ΑΝΑΓΝΩΣΤΑΚΗΣ ΓΕΩΡΓΙΟΣ	ΑΧΛΑΔΑ	ΦΟΡΤΩΤΗΣ ΤΣΑΠΑ	6980373126
2	ΠΑΣΠΑΡΑΚΗΣ ΕΜΜΑΝΟΥΗΛ	ΑΧΛΑΔΑ	ΦΟΡΤΩΤΗΣ ΤΣΑΠΑ	6944309224
3	ΜΑΝΙΑΔΗΣ ΔΡΑΚΟΣ	ΑΣΤΥΡΑΚΙ	ΤΡΑΚΤΕΡ	6983699509
4	ΜΑΝΙΟΥΔΗΣ ΕΜΜΑΝΟΥΗΛ	ΑΣΤΥΡΑΚΙ	ΤΡΑΚΤΕΡ	6977692064
5	ΚΟΥΚΙΑΔΑΚΗΣ ΕΜΜΑΝΟΥΗΛ	ΑΣΤΥΡΑΚΙ	ΤΡΑΚΤΕΡ	2810510109
6	ΚΥΡΙΑΚΑΚΗΣ ΙΩΑΝΝΗΣ	ΑΣΤΥΡΑΚΙ	ΤΡΑΚΤΕΡ	6973427196
7	ΑΘΑΝΑΣΑΚΗΣ ΕΜΜΑΝΟΥΗΛ	ΓΩΝΙΕΣ	ΦΟΡΤΗΓΟ ΦΟΡΤΩΤΗ	6970182615
8	ΦΘΕΝΟΣ ΙΩΑΝΝΗΣ	ΓΩΝΙΕΣ	ΤΡΑΚΤΕΡ	6974987436
9	ΑΝΔΡΟΥΛΑΚΗΣ ΜΙΧΑΗΛ του ΣΤΥΛΙΑΝΟΥ	ΓΑΖΙ	ΦΟΡΤΗΓΟ ΦΟΡΤΩΤΗ ΕΣΚΑΦΕΑΣ	6937431240
10	ΑΝΔΡΟΥΛΑΚΗΣ ΜΙΧΑΗΛ του ΑΝΔΡΕΑ	ΓΑΖΙ	ΤΣΑΠΑ ΦΟΡΤΩΤΑΚΙ	6979224758
11	ΑΝΔΡΟΥΛΑΚΗΣ ΜΙΧΑΗΛ του ΕΜΜΑΝΟΥΗΛ	ΓΑΖΙ	ΤΣΑΠΑ ΦΟΡΤΗΓΟ	6937431240
12	ΜΑΝΙΑΔΗΣ ΑΝΤΩΝΙΟΣ	ΓΑΖΙ	ΦΟΡΤΗΓΟ ΦΟΡΤΩΤΗΣ ΤΣΑΠΑ ΦΟΡΤΩΤΑΚΙ	6977855567
13	ΓΩΝΙΑΝΟΣ ΑΝΤΩΝΙΟΣ & ΚΟΥΤΕΝΤΑΚΗΣ ΓΕΩΡΓΙΟΣ	ΜΟΝΗ	ΦΟΡΤΗΓΟ ΦΟΡΤΩΤΗΣ	6974795494 6979746373

#	ΟΝΟΜΑΤΕΠΩΝΥΜΟ ΙΔΙΟΚΤΗΤΗ	ΕΔΡΑ	ΕΙΔΟΣ ΜΗΧΑΝΗΜΑΤΟΣ	ΤΗΛΕΦΩΝΟ
			ΦΟΡΤΗΓΑΚΙ ΓΕΡΑΝΟΣ	
14	ΒΛΑΣΤΑΚΗΣ ΜΙΧΑΗΛ	ΜΟΝΗ	ΦΟΡΤΗΓΟ ΦΟΡΤΩΤΗΣ ΤΣΑΠΑ	6932477448
15	ΚΑΛΟΓΕΡΑΚΗΣ ΚΩΝ/ΝΟΣ	ΡΟΔΙΑ	ΦΟΡΤΗΓΑ ΤΣΑΠΑ ΜΠΟΥΛΝΤΟΖΑ ΚΡΕΙΝΤΕΡ ΤΣΑΠΑΚΙ	6944343116
16	ΣΤΡΑΤΑΚΗΣ ΙΩΑΝΝΗΣ του ΚΩΝ/ΝΟΥ	ΡΟΔΙΑ	ΦΟΡΤΗΓΟ ΦΟΡΤΩΤΗ	6947043330
17	ΣΤΡΑΤΑΚΗΣ ΙΩΑΝΝΗΣ του ΑΝΤΩΝΙΟΥ	ΡΟΔΙΑ	ΦΟΡΤΗΓΟ ΦΟΡΤΩΤΗ ΤΣΑΠΑΚΙ	6944305413
18	ΠΑΠΑΔΑΚΗΣ ΔΗΜΗΤΡΙΟΣ	ΡΟΔΙΑ	ΦΟΡΤΗΓΑ ΦΟΡΤΩΤΗΣ ΤΣΑΠΑ ΜΠΟΥΛΝΤΟΖΑ	2810841371
19	ΠΛΕΜΕΝΟΣ ΙΩΑΝΝΗΣ	ΡΟΔΙΑ	ΜΠΟΥΛΝΤΟΖΑ	6944990362
20	ΧΑΤΖΑΚΗΣ ΝΙΚΟΛΑΟΣ	ΚΑΜΑΡΙ	ΤΡΑΚΤΕΡ	6973682065
21	ΜΑΘΙΟΥΔΑΚΗΣ ΓΕΩΡΓΙΟΣ	ΚΑΜΑΡΙ	ΤΡΑΚΤΕΡ	6344663128
22	ΓΕΩΡΓΑΝΤΩΝΑΚΗΣ ΜΙΧΑΗΛ	ΚΑΜΑΡΙ	ΤΡΑΚΤΕΡ ΦΟΡΤΗΓΟ	6977313642
23	ΜΠΑΓΚΕΡΗΣ ΕΥΑΓΓΕΛΟΣ	ΚΟΡΦΕΣ	ΤΡΑΚΤΕΡ ΦΟΡΤΗΓΟ	2810851129
24	ΓΙΑΝΝΟΥΛΑΚΗΣ ΣΤΥΛΙΑΝΟΣ	ΚΟΡΦΕΣ	ΤΡΑΚΤΕΡ	2810851324
25	ΦΑΣΟΥΛΑΚΗΣ ΑΝΤΩΝΙΟΣ	ΚΟΡΦΕΣ	ΤΡΑΚΤΕΡ ΦΟΡΤΩΤΗΣ	2810851001
26	ΜΑΡΗΣ ΔΗΜΗΤΡΙΟΣ	ΜΑΡΑΘΟΣ	ΤΣΑΠΑ	6974125008
27	ΠΑΝΤΕΡΗΣ ΔΗΜΗΤΡΙΟΣ	ΜΑΡΑΘΟΣ	ΤΣΑΠΑ	6977237775
28	ΜΟΥΛΑΚΑΚΗΣ ΓΕΩΡΓΙΟΣ & ΜΑΡΗΣ ΕΜΜΑΝΟΥΗΛ	ΜΑΡΑΘΟΣ	ΕΛΠΥΣΤΡΙΑ ΤΡΑΚΤΕΡ	6974140366 6974202028

#	ΟΝΟΜΑΤΕΠΩΝΥΜΟ ΙΔΙΟΚΤΗΤΗ	ΕΔΡΑ	ΕΙΔΟΣ ΜΗΧΑΝΗΜΑΤΟΣ	ΤΗΛΕΦΩΝΟ
29	ΑΠΟΣΤΟΛΑΚΗΣ ΑΝΤΩΝΙΟΣ	ΚΑΛΕΣΑ	ΦΟΡΤΗΓΟ ΦΟΡΤΩΤΗΣ ΦΟΡΤΩΤΑΚΙ ΤΣΑΠΑ	6945712121
30	ΚΑΝΑΚΑΚΗΣ ΙΩΑΝΝΗΣ	ΚΑΛΕΣΑ	ΤΡΑΚΤΕΡ	6946642113
31	ΔΕΡΜΗΤΖΑΚΗΣ ΚΩΝ/ΝΟΣ	ΚΑΛΕΣΑ	ΦΟΡΤΗΓΟ ΦΟΡΤΩΤΗ ΦΟΡΤΩΤΑΚΙ ΤΣΑΠΑ ΤΡΑΚΤΕΡ	6972451602
32	ΣΤΑΘΟΡΑΚΗΣ ΠΑΝΤΕΛΕΗΜΩΝ	ΚΑΛΕΣΑ	ΤΡΑΚΤΕΡ	6944337374
33	ΠΕΡΒΟΛΑΡΑΚΗΣ ΜΥΡΩΝ	ΣΑΡΧΟΣ	ΤΡΑΚΤΕΡ	2810711576
34	ΔΙΑΚΟΝΙΤΑΚΗΣ ΕΛΕΥΘΕΡΙΟΣ	ΣΑΡΧΟΣ	ΤΡΑΚΤΕΡ	2810711580
35	ΧΡΙΣΤΟΔΟΥΛΑΚΗΣ ΣΤΑΥΡΟΣ	ΣΑΡΧΟΣ	ΤΡΑΚΤΕΡ	2810711717
36	ΞΥΛΟΥΡΗΣ ΖΑΧΑΡΙΑΣ	ΣΑΡΧΟΣ	ΤΡΑΚΤΕΡ	2810711110
37	ΠΥΡΓΙΑΝΑΚΗΣ ΓΕΩΡΓΙΟΣ	ΚΡΟΥΣΩΝΑΣ	ΦΟΡΤΗΓΟ ΦΟΡΤΩΤΗ	2810711598
38	ΣΟΥΛΑΤΑΤΟΣ ΓΕΩΡΓΙΟΣ	ΚΡΟΥΣΩΝΑ	ΤΣΑΠΑ ΦΟΡΤΗΓΟ ΦΟΡΤΩΤΗ ΤΡΑΚΤΕΡ	2810711531
39	ΣΟΥΛΑΤΑΤΟΣ ΧΑΡΑΛΑΜΠΟΣ	ΚΡΟΥΣΩΝΑΣ	ΦΟΡΤΩΤΗ ΦΟΡΤΗΓΟ	2810711153
40	ΚΟΥΤΣΟΓΙΑΝΝΑΚΗΣ ΦΙΛΙΠΠΟΣ	ΚΡΟΥΣΩΝΑΣ	ΤΣΑΠΕΣ ΦΟΡΤΗΓΟ	2810711251
41	ΒΑΡΔΑΛΛΑΧΑΚΗΣ ΣΤΥΛΙΑΝΟΣ		ΤΣΑΠΕΣ ΦΟΡΤΗΓΟ	
42	ΤΖΩΡΑΚΗΣ ΣΤΕΡΓΙΟΣ	ΚΡΟΥΣΩΝΑΣ	ΦΟΡΤΩΤΗ	2810711435
43	ΣΑΡΙΔΑΚΗΣ ΓΕΩΡΓΙΟΣ	ΚΡΟΥΣΩΝΑΣ	ΦΟΡΤΩΤΕΣ ΚΛΑΡΚ ΦΟΡΤΗΓΟ	2810711702
44	ΖΑΧΑΡΙΟΥΔΑΚΗΣ ΣΩΚΡΑΤΗΣ	ΚΑΜΑΡΙΩΤΗΣ	ΦΟΡΤΗΓΟ ΦΟΡΤΗΓΑΚΙ	6942959289

#	ΟΝΟΜΑΤΕΠΩΝΥΜΟ ΙΔΙΟΚΤΗΤΗ	ΕΔΡΑ	ΕΙΔΟΣ ΜΗΧΑΝΗΜΑΤΟΣ	ΤΗΛΕΦΩΝΟ
45	ΚΑΣΤΕΛΙΑΝΑΚΗΣ ΕΥΑΓΓΕΛΟΣ	ΦΟΔΕΛΕ	ΦΟΡΤΗΓΑ ΦΟΡΤΩΤΗΣ ΤΣΑΠΕΣ	6948583124
46	ΦΑΚΟΥΚΑΚΗΣ ΙΩΑΝΝΗΣ	ΦΟΔΕΛΕ	ΦΟΡΤΩΤΑΚΙ	6977656594
47	ΜΑΝΙΔΑΚΗΣ ΓΕΩΡΓΙΟΣ	ΑΓΙΑ ΠΕΛΑΓΙΑ	ΤΡΑΚΤΕΡ	6937113794
48	ΠΟΥΛΟΡΙΝΗΣ ΔΗΜΗΤΡΙΟΣ	ΛΟΥΤΡΑΚΙ	ΤΡΑΚΤΕΡ ΦΟΡΤΩΤΗΣ ΤΣΑΠΑ ΦΟΡΤΗΓΑ	2810851281
49	ΤΖΟΥΛΙΑΔΑΚΗΣ ΔΗΜΗΤΡΙΟΣ	ΛΟΥΤΡΑΚΙ	ΤΡΑΚΤΕΡ	6932637575
50	ΣΤΕΦΑΝΑΚΗΣ ΜΙΧΑΗΛ	ΤΥΛΙΣΟΣ	ΦΟΡΤΩΤΕΣ ΤΣΑΠΑΚΙ	6958617989
51	ΚΑΣΤΕΛΙΑΝΑΚΗΣ ΕΥΑΓΓΕΛΟΣ	ΤΥΛΙΣΟΣ	ΦΟΡΤΩΤΗΣ ΤΣΑΠΑΚΙΑ ΦΟΡΤΗΓΟ	6948583124
52	ΣΚΟΥΛΑΣ ΓΕΩΡΓΙΟΣ	ΤΥΛΙΣΟΣ	ΥΔΡΟΦΟΡΑ	6977649825
53	ΧΑΛΚΙΑΔΑΚΗΣ ΜΙΧΑΗΛ	ΤΥΛΙΣΟΣ	ΦΟΡΤΗΓΟ ΤΣΑΠΑΚΙ	6974882888
54	ΚΡΙΤΣΩΤΑΚΗΣ ΠΑΝΑΓΙΩΤΗΣ	ΚΕΡΑΜΟΥΤΣΙ	ΤΡΑΚΤΕΡ	6973230917
55	ΚΛΙΝΗΣ ΜΙΧΑΗΛ	ΚΕΡΑΜΟΥΤΣΙ	ΤΡΑΚΤΕΡ	6972508769
56	ΚΑΛΛΕΡΓΗΣ ΕΥΑΓΓΕΛΟΣ	ΚΕΡΑΜΟΥΤΣΙ	ΤΡΑΚΤΕΡ	6944429193
57	ΚΟΚΟΒΑΚΗΣ ΚΩΝ/ΝΟΣ	ΚΕΡΑΜΟΥΤΣΙ	ΤΡΑΚΤΕΡ	6934162946

ΠΑΡΑΡΤΗΜΑ Ε: ΠΛΗΡΩΜΗ ΔΑΠΑΝΩΝ ΣΤΟ ΠΛΑΙΣΙΟ ΔΡΑΣΕΩΝ ΠΟΛΙΤΙΚΗΣ ΠΡΟΣΤΑΣΙΑΣ

Το παρόν προσαρτάται στο ΣΧΕΔΙΟ ΑΝΤΙΜΕΤΩΠΙΣΗΣ ΕΚΤΑΚΤΩΝ ΑΝΑΓΚΩΝ ΚΑΙ ΑΜΕΣΗΣ/ΒΡΑΧΕΙΑΣ ΔΙΑΧΕΙΡΙΣΗΣ ΣΥΝΕΠΕΙΩΝ ΑΠΟ ΤΗΝ ΕΚΔΗΛΩΣΗ ΣΕΙΣΜΩΝ ΤΟΥ ΔΗΜΟΥ ΜΑΛΕΒΙΖΙΟΥ και αποτελεί αναπόσπαστο τμήμα του.

Θέματα που αφορούν το θεσμικό πλαίσιο που διέπει τη διαδικασία πληρωμής δαπανών Πολιτικής Προστασίας σε επίπεδο ΟΤΑ μετά τη δημοσίευση του Ν. 4412/2016 (ΦΕΚ 147 Α), αναφέρονται αναλυτικά στο 6748/9-10-2017 έγγραφο της Δ/σης Σχεδιασμού & Αντιμετώπισης Εκτάκτων Αναγκών της ΓΓΠΠ.

Ειδικότερα, σύμφωνα με το 2/86104/0026/11-09-2017 έγγραφο του Γενικού Λογιστηρίου του Κράτους (ΓΛΚ), κατ' ουσίαν εξακολουθούν να ισχύουν οι προϋποθέσεις που ορίζονταν στο 2/52145/0026/01-07-2014 έγγραφο του Γενικού Λογιστηρίου του Κράτους με ΑΔΑ.:7ΡΝΩΗ-ΨΟ2, στην περίπτωση προσφυγής στη διαδικασία της διαπραγμάτευσης χωρίς προηγούμενη δημοσίευση, όταν για λόγους κατεπείγουσας ανάγκης δεν είναι δυνατή η τήρηση των προβλεπόμενων προθεσμιών.

Επίσης, εξακολουθούν να ισχύουν τα διαλαμβανόμενα στο 2/52145/0026/01-07-2014 έγγραφο του Γενικού Λογιστηρίου του Κράτους για δαπάνες που πραγματοποιούνται εκτάκτως, καθώς και για τις λοιπές δαπάνες του άρθρου 9 του Π.Δ. 80/16, στις οποίες ρητά προβλέπονται και οι δαπάνες πολιτικής προστασίας (άρθ. 9 παρ.4), για τις οποίες αναλαμβάνεται η υποχρέωση και δεσμεύεται η απαραίτητη πίστωση αμέσως μετά την παραλαβή του σχετικού λογαριασμού.

Στο πλαίσιο αυτό και έχοντας υπόψη τα 2/52145/0026/1-7-2014 και 2/86104/0026/11-09-2017 έγγραφα του Γενικού Λογιστηρίου του Κράτους, καθώς και το 48852/2014/19-05-2015 (ορθή επανάληψη 05-06-2015) έγγραφο της Δ/σης Οικονομικών Τ.Α του Υπουργείου Εσωτερικών, προκύπτει ότι το θεσμικό πλαίσιο που διέπει την πληρωμή δαπανών Πολιτικής Προστασίας των Περιφερειών ισχύει κατ' αναλογία και στους Δήμους.

Επομένως, οι οδηγίες και διευκρινίσεις που παρασχέθηκαν με το υπ. αριθμ. 2/52145/0026/01-07-2014 έγγραφο του Γενικού Λογιστηρίου του Κράτους με Α.Δ.Α.: 7ΡΝΩΗ-ΨΟ2 εξακολουθούν να ισχύουν για τις Περιφέρειες και κατ' αναλογία και για τους Δήμους.

Περαιτέρω με το υπ αρθ. 2/86104/0026/11-09-2017 έγγραφο του Γενικού Λογιστηρίου του Κράτους διευκρινίζονται θέματα που αφορούν:

- στα νομοθετήματα που καταργήθηκαν με το Ν.4412/2016 και τις ισχύουσες πλέον διατάξεις,
- στη διαδικασία ηλεκτρονικών κληρώσεων βάσει της υπ. αριθ. 15299/17-03-2107 απόφασης του Υπουργού Μεταφορών και Υποδομών,
- στη διαδικασία προσδιορισμού της εκτιμώμενης αξίας,
- και στην καταχώρηση του αριθμού ανάληψης υποχρέωσης στο «ΚΗΜΔΗΣ», η οποία θεωρείται από το Γενικό Λογιστήριο του Κράτους ότι θα πρέπει να πραγματοποιείται αμέσως μετά την έκδοση της σχετικής απόφασης σύμφωνα και με το αρθ. 10, παρ.1β της Υ.Α. 57654/23-05-2017 (ΦΕΚ 1781 Β).

Επισημαίνεται ότι οι φορείς μπορούν να ανατρέχουν στην ιστοσελίδα της Ε.Α.Α.ΔΗ.ΣΥ. (Ενιαία Ανεξάρτητη Αρχή Δημοσίων Συμβάσεων) www.eaadhsy.gr, όπου στο πεδίο Νομοθεσία μπορούν να ανακτούν το νόμο 4412/2016, με ενσωματωμένες τις τροποποιήσεις του, καθώς και κατευθυντήριες οδηγίες ως προς την εφαρμογή του.

Επίσης σχετικά με το υπ. αριθ..2/16861/0026 από 31-03-2017 έγγραφο του Γενικού Λογιστηρίου του Κράτους, στο οποίο υπάρχει αναφορά στο υπ.αριθμ. 2/86104/0026/11-09-2017 έγγραφο του Γενικού Λογιστηρίου του Κράτους, διευκρινίζεται ότι η σχετική αναφορά, αφορά το θεσμικό πλαίσιο που διέπει την πληρωμή δαπανών για την επείγουσα διαχείριση συμβάντων με επικίνδυνα απόβλητα, στο πλαίσιο εφαρμογής της ΚΥΑ 62952/5384/2016 (ΦΕΚ 4326 Β/30-12-2017).

Συμπερασματικά, για την πληρωμή εκτάκτων δαπανών που προκύπτουν από απρόβλεπτα γεγονότα όπως φυσικές, τεχνολογικές και λοιπές καταστροφές και όταν δεν είναι δυνατή η τήρηση των προθεσμιών που προβλέπονται από άλλες διαγωνιστικές διαδικασίες, υπάρχουν διαθέσιμα δύο «εργαλεία».

Το πρώτο εργαλείο είναι η διαδικασία της διαπραγμάτευσης, χωρίς προηγούμενη δημοσίευση, του άρθρου 32 του Ν 4412/2016 (ΦΕΚ 147 Α), το οποίο ακολουθείται για δημόσιες συμβάσεις έργων, προμηθειών και υπηρεσιών.

Το δεύτερο εργαλείο είναι το ΠΔ 80/16 (άρθρο 9), σύμφωνα με το οποίο η ανάληψη υποχρέωσης και η δέσμευση της απαραίτητης πίστωσης για τις δαπάνες που δεν μπορούν να προβλεφθούν (πχ δαπάνες πολιτικής προστασίας), αναλαμβάνονται αμέσως μετά τη γνωστοποίηση του ύψους της οφειλής πχ της παραλαβής του σχετικού λογαριασμού (ΓΛΚ 2/86104/0026/11-9-17). Οι οικονομικές εγκρίσεις δηλαδή που απαιτούνται γίνονται απολογιστικά.

Επισημαίνεται ότι το άρθρο 15 του Π.Δ. 171/87 δεν έχει καταργηθεί ρητά (περ.67 άρθρου 377 του Ν. 4412/2016) από τον Ν.4412/2016, επομένως εξακολουθεί να ισχύει για τους ΟΤΑ Α' βαθμού. (Υπ. Υποδομών Μεταφ. & Δικτ. εγκ.18/ΔΝΣα'/οικ.68559 /Φ.ΕΓΚΥΚΛ./19.10.2016). Επομένως οι ΟΤΑ Α' βαθμού, για δαπάνες μέχρι 5.869,41 €, μπορούν να ακολουθούν τη διαδικασία απευθείας ανάθεσης μικρών έργων κατά εφαρμογή του άρθρου 15 του ΠΔ 171/87 (όπως τροποποιήθηκε με το άρθρο 1 του ΠΔ 229/1999, ΦΕΚ 194 Α). Ωστόσο, για την ανάθεση μικρών έργων, όπως αυτά περιγράφονται στο συγκεκριμένο άρθρο του Π.Δ. 171/1987, εφαρμόζονται οι παρ. 5 & 6 του άρθρου 118 του ν. 4412/2016 (διενέργεια δημόσιας κλήρωσης).

Οδηγός χρήσης της Διαδικασίας Απευθείας Ανάθεσης (άρθρο 118 Ν.4412/2016) για την Πληρωμή Δαπανών Πολιτικής Προστασίας

Οι παρούσες οδηγίες έχουν σκοπό να υποβοηθήσουν τους Δήμους στην περίπτωση που δεν δύνανται να ικανοποιήσουν τις απαιτούμενες ενέργειες για τη δρομολόγηση δράσεων πολιτικής προστασίας με ίδια μέσα και απαιτείται να καταφύγουν στην υλοποίηση της διαδικασίας απευθείας ανάθεσης σε εξωτερικό ανάδοχο.

Στο πλαίσιο αυτό, και για τις κατεπείγουσες απλές τεχνικές εργασίες (σωστικές εργασίες) που δεν απαιτούν μελέτη, ή για υπηρεσίες που πρέπει να υλοποιηθούν κατά τη διάρκεια ή αμέσως μετά από μια φυσική καταστροφή (π.χ σεισμός, πλημμύρες, κατολισθήσεις κλπ.),

όπως άντληση πλημμυρικών υδάτων, απομάκρυνση φερτών υλών, άρση καταπτώσεων και εμποδίων στο οδικό δίκτυο, αποφράξεις στο δίκτυο ομβρίων κ.ο.κ. καθώς και για κατεπείγουσες απλές τεχνικές εργασίες μετά από καταστροφικά φαινόμενα οφειλόμενα σε ανθρωπογενή αιτία, οι αναθέτουσες αρχές μπορούν να προσφεύγουν στις διαδικασίες της απευθείας ανάθεσης του άρθρου 118 του Ν. 4412/2016 (ΦΕΚ 147 Α), εφόσον η εκτιμώμενη αξία της σύμβασης, εκτός ΦΠΑ, δεν υπερβαίνει τις 20.000€.

Σύμφωνα με το άρθρο 2 περ. 31 του Ν. 4412/2016 ως «απευθείας ανάθεση» νοείται η διαδικασία ανάθεσης χωρίς εκ των προτέρων δημοσιότητα, στο πλαίσιο της οποίας οι αναθέτουσες αρχές/αναθέτοντες φορείς αναθέτουν στον οικονομικό φορέα της επιλογής τους, κατόπιν έρευνας αγοράς και διαβούλευσης με έναν ή περισσότερους οικονομικούς φορείς, σύμφωνα με τα οριζόμενα στο άρθρο 118 του Ν. 4412/2016.

Κρίσιμοι παράμετροι, που πρέπει να λαμβάνονται υπόψη για την επιλογή της διαδικασίας απευθείας ανάθεσης για την πληρωμή δαπανών πολιτικής προστασίας, είναι οι εξής:

A. Πιστοποίηση έκτακτης ανάγκης

Η απευθείας ανάθεση κατεπειγουσών απλών τεχνικών εργασιών (σωστικές εργασίες), όπως αυτές ορίστηκαν ανωτέρω, δεν προϋποθέτει την έκδοση Απόφασης Κήρυξης σε κατάσταση Έκτακτης Ανάγκης Πολιτικής Προστασίας από τον Γενικό Γραμματέα Πολιτικής Προστασίας.

Το γεγονός ότι από την έκτακτη ανάγκη, που έχει δημιουργηθεί κατά τη διάρκεια ή αμέσως μετά από καταστροφικά φαινόμενα οφειλόμενα σε φυσικά ή ανθρωπογενή αίτια, προκύπτει άμεσος κίνδυνος βλάβης της περιουσίας και της ζωής των πολιτών, της οικονομίας, των υποδομών, του περιβάλλοντος και των συμφερόντων του Δήμου και πρέπει να πραγματοποιηθούν άμεσες ενέργειες προς άρση αυτών των δυσμενών συνεπειών, μέσω κατεπειγουσών απλών τεχνικών εργασιών (σωστικές εργασίες), δύναται να αποδεικνύεται με πιστοποίηση από την αρμόδια Αστυνομική Αρχή, την αρμόδια Πυροσβεστική Υπηρεσία, με το Δελτίο ΕΜΥ Επιδείνωσης κλπ.

Περαιτέρω σύμφωνα με το άρθρο 58, παρ.2, Ν.3852/2010 «Όταν δημιουργείται άμεσος και προφανής κίνδυνος ή απειλείται άμεση ζημία των δημοτικών συμφερόντων από την αναβολή λήψης απόφασης, ο Δήμαρχος μπορεί να αποφασίσει για θέματα που ανήκουν στην αρμοδιότητα της οικονομικής ή της επιτροπής ποιότητας ζωής. Στην περίπτωση αυτή οφείλει να υποβάλει προς έγκριση τη σχετική απόφασή του κατά την επόμενη συνεδρίαση της αντίστοιχης επιτροπής».

B. Κατεπείγουσες απλές τεχνικές εργασίες (σωστικές εργασίες) και δαπάνες πολιτικής προστασίας

Οι δαπάνες που προκαλούνται για κατεπείγουσες απλές τεχνικές εργασίες (σωστικές εργασίες) εντάσσονται στις κατ' εξαίρεση δαπάνες που πραγματοποιούνται εκτάκτως (δαπάνες για τις οποίες από τη φύση τους δεν είναι δυνατή η τήρηση της διαδικασίας του άρθρου 4 του Π.Δ 80/2016), σύμφωνα με το άρθρο 9, παρ. 4 του Π.Δ 80/2016, το οποίο ρητά προβλέπει ότι η ανάληψη υποχρέωσης και η δέσμευση της απαραίτητης πίστωσης για τις δαπάνες που δεν μπορούν να προβλεφθούν (π.χ. δαπάνες πολιτικής προστασίας), αναλαμβάνονται αμέσως μετά τη γνωστοποίηση του ύψους της οφειλής π.χ. της παραλαβής

του σχετικού λογαριασμού (ΓΛΚ 2/86104/0026/11-9-17). Οι οικονομικές εγκρίσεις δηλαδή που απαιτούνται γίνονται απολογιστικά. Στην απόφαση ανάληψης, υποχρέωσης θα πρέπει να γίνεται σαφής αναφορά στη συγκεκριμένη δραστηριότητα που εξυπηρετεί από την πραγματοποίηση της δαπάνης (ύψος ποσού, διάρκεια γεγονότος, παρεχόμενη υπηρεσία κλπ.).

Γ. Δήμοι ως Αναθέτουσες Αρχές

Οι Δήμοι αποτελούν σύμφωνα με το άρθρο 2, παρ. 1, περ. 2 & 3 και Παράρτημα Ι του Προσαρτήματος Α' του Ν. 4412/2016 «μη Κεντρικές Αναθέτουσες Αρχές».

Μη Κεντρικές Αναθέτουσες Αρχές, κατά την έννοια του άρθρου 2 παρ. 1 περίπτωση 3 του Ν.4412/2016, νοούνται όλες οι αναθέτουσες αρχές που δεν είναι ΚΑΑ (Κεντρικές Αναθέτουσες Αρχές).

Δ. Διαδικασία απευθείας ανάθεσης του άρθρου 118 του Ν. 4412/2016

- **Τεχνική επάρκεια**

Σύμφωνα με το άρθρο 44 του Ν.4412/2016 απαραίτητη προϋπόθεση για τη διεξαγωγή της διαδικασίας σύναψης, την εποπτεία και την επίβλεψη δημόσιας σύμβασης έργου ή μελέτης είναι η Τεχνική επάρκεια αναθετουσών αρχών στις δημόσιες συμβάσεις έργων και μελετών.

Σε περίπτωση που η τεχνική υπηρεσία θεωρείται υπηρεσία που δεν έχει τεχνική επάρκεια, η διεξαγωγή της διαδικασίας σύναψης, η εποπτεία και η επίβλεψη των δημοσίων συμβάσεων, έργων ή μελετών αρμοδιότητάς της διενεργούνται με προγραμματική σύμβαση από την τεχνική υπηρεσία του εποπτεύοντος την αναθέτουσα αρχή φορέα ή της οικείας περιφέρειας ή από άλλη τεχνική υπηρεσία φορέων της Γενικής Κυβέρνησης της περίπτωσης β' της παρ.1 του άρθρου 14 του ν. 4270/2014 (Α' 143).

Ειδικά για τις τεχνικές υπηρεσίες Δήμων που δεν έχουν τεχνική επάρκεια ή έχουν τεχνική επάρκεια, αλλά καλούνται να υλοποιήσουν μελέτες και έργα, για τις ανάγκες των οποίων δεν έχουν το απαιτούμενο τεχνικό προσωπικό, μπορούν, ύστερα από βεβαίωση του Προϊσταμένου της οικείας τεχνικής υπηρεσίας ή, σε περίπτωση έλλειψης αυτού, ύστερα από βεβαίωση Δημάρχου, να συνάπτουν προγραμματική σύμβαση κατά τις διατάξεις των άρθρων 12 και 44 του Ν. 4412/2016 (Α' 147) με την Ελληνική Εταιρεία Τοπικής Ανάπτυξης και Αυτοδιοίκησης, τους Αναπτυξιακούς Οργανισμούς Τοπικής Αυτοδιοίκησης, τα Δίκτυα Δήμων, τον Οργανισμό Ανάπτυξης Κρήτης ΑΕ και τη Μονάδα Οργάνωσης Διαχείρισης ΑΕ (ΜΟΔ ΑΕ), εφόσον οι εν λόγω φορείς διαθέτουν τεχνικές υπηρεσίες με την απαιτούμενη τεχνική επάρκεια.

- **Αρμόδια όργανα για τη διενέργεια της διαδικασίας**

Η απευθείας ανάθεση διενεργείται από τις αρμόδιες υπηρεσίες της αναθέτουσας αρχής, χωρίς να απαιτείται η συγκρότηση συλλογικού οργάνου (Δημοτικού Συμβουλίου) για το σκοπό αυτό (άρθρο 118, παρ.2 του Ν.4412/2016).

Επομένως για την εκκίνηση της διαδικασίας ανάθεσης δημόσιας σύμβασης έργου, προμήθειας ή γενικής υπηρεσίας απαιτείται απόφαση Δημάρχου χωρίς προηγούμενη

απόφαση του συμβουλίου (άρθρο 209 παρ.9 του Ν.3463/2006, όπως τροποποιήθηκε από την περίπτ. 38 της παρ. 1 του άρθρου 377 του Ν. 4412/2016).

- **Προθεσμίες**

Χρονικό σημείο έναρξης της διαδικασίας είναι η ημερομηνία αποστολής προς τους οικονομικούς φορείς της πρώτης πρόσκλησης υποβολής προσφοράς ή της πρώτης πρόσκλησης συμμετοχής σε διαπραγμάτευση.

Η πρόσκληση δεν απαιτείται να αναρτηθεί στο ΚΗΜΔΗΣ (άρθρο 120 παρ.3 Ν.4412/2016).

- **Εκτιμώμενη αξία- χρηματικό όριο**

- ✓ Η προσφυγή στη διαδικασία αυτή επιτρέπεται όταν η εκτιμώμενη αξία της σύμβασης, εκτός ΦΠΑ, δεν υπερβαίνει τις 20.000€.
- ✓ Μπορούν να ανατεθούν από κάθε αναθέτουσα αρχή κατ' έτος, μία ή περισσότερες συμβάσεις, συνολικού προϋπολογισμού μέχρι ποσοστού δέκα τοις εκατό (10%) των πιστώσεων της αναθέτουσας αρχής κατ' έτος, για ανάθεση συμβάσεων έργων, μελετών και παροχής τεχνικών και λοιπών επιστημονικών υπηρεσιών, αντίστοιχα. Συμβάσεις που συνάπτονται κατά παράβαση των ανωτέρω είναι άκυρες και δεν παράγουν έννομα αποτελέσματα.
- ✓ Δυνατότητες χρηματοδότησης, που χρησιμοποιούνται στη διαδικασία απευθείας ανάθεσης, μπορούν να προέρχονται από ίδιους πόρους, Κεντρικούς Αυτοτελείς πόρους (ΚΑΠ) κλπ ή από Επιχειρησιακά Προγράμματα ή άλλες χρηματοδοτικές πηγές, όπως ΤΠ&Δ, ΠΔΕ, Πράσινο Ταμείο.

- **Κανόνες δημοσιότητας**

- ✓ Οι αναθέτουσες αρχές/αναθέτοντες φορείς έχουν την ευχέρεια να απευθύνονται σε συγκεκριμένους οικονομικές φορείς της επιλογής τους.
Η ευχέρεια αυτή δεν αποκλείει την πιθανότητα άλλος οικονομικός φορέας να υποβάλει προσφορά στο πλαίσιο της διαδικασίας της απευθείας ανάθεσης. Στην περίπτωση αυτή, η αναθέτουσα αρχή/αναθέτων φορέας θα πρέπει να εξετάσει και την εν λόγω προσφορά.
- ✓ Μετά την έκδοση της απόφασης απευθείας ανάθεσης, η αναθέτουσα αρχή δημοσιεύει αυτή στο ΚΗΜΔΗΣ, σύμφωνα με την παρ. 3 του άρθρου 38 του ν. 4412/2016
- ✓ Ειδικά για τις δημόσιες συμβάσεις έργων, μελετών και παροχής τεχνικών και λοιπών συναφών επιστημονικών υπηρεσιών, στην παρ. 5 του άρθρου 118 του Ν.4412/2016 προβλέπεται κάθε αναθέτουσα αρχή, προκειμένου να προβεί στη διαδικασία της απευθείας ανάθεσης, να δημοσιεύει μία φορά κατ' έτος και για διάστημα είκοσι ημερών πρόσκληση για την κατάρτιση καταλόγων ενδιαφερομένων ανά κατηγορίες έργων/μελετών.
- ✓ Στην πρόσκληση η Αναθέτουσα Αρχή μπορεί να ζητεί από τους ενδιαφερόμενους να πληρούν απαιτήσεις ειδικής τεχνικής ικανότητας για την εγγραφή τους στους καταλόγους (άρθρο 118, παρ.5, Ν. 4412/2016). Στους καταλόγους εγγράφονται τουλάχιστον τρεις (3) ενδιαφερόμενοι, διαφορετικά ο κατάλογος δεν ισχύει.

- **Περιεχόμενο απόφασης απευθείας ανάθεσης**

Η απόφαση ανάθεσης περιέχει κατ' ελάχιστο (άρθρο 118, παρ.3, Ν. 4412/2016):

- ✓ την επωνυμία και τα στοιχεία επικοινωνίας της αναθέτουσας αρχής,
- ✓ περιγραφή του αντικειμένου της σύμβασης και την αξία της,
- ✓ όνομα και στοιχεία επικοινωνίας του οικονομικού φορέα στον οποίο ανατίθεται η σύμβαση,
- ✓ κάθε άλλη πληροφορία που η αναθέτουσα αρχή κρίνει απαραίτητη

Αν παραβιασθεί η υποχρέωση για τα ανωτέρω, η σύμβαση είναι αυτοδίκαια άκυρη.

- **Ειδικότερες περιπτώσεις**

- ✓ Κατ' εξαίρεση, στην περίπτωση ορεινών ή νησιωτικών δήμων, και όταν έπειτα από τη σχετική πρόσκληση της αναθέτουσας αρχής δεν είναι δυνατή η κατάρτιση καταλόγου με τουλάχιστον τρεις (3) οικονομικούς φορείς, τότε η αναθέτουσα αρχή μπορεί να προβεί στη διαδικασία της απευθείας ανάθεσης σύμβασης έργου, μελέτης ή παροχής τεχνικών και λοιπών συναφών επιστημονικών υπηρεσιών χωρίς κλήρωση
- ✓ Η διαγωνιστική διαδικασία της απευθείας ανάθεσης του άρθρου 118 Ν.4412/2016 μπορεί να ολοκληρωθεί έστω κι αν έχει υποβληθεί μόνο μία προσφορά σύμφωνα με το άρθρο 106 του Ν. 4412/2016, όπου και ορίζονται οι περιπτώσεις ματαίωσης διαγωνιστικών διαδικασιών. Σύμφωνα με το άρθρο 106 του Ν. 4412/2016 δεν προβλέπεται ως λόγος ματαίωσης η υποβολή μίας και μόνο προσφοράς, οπότε, στην περίπτωση αυτή, οι διαγωνιστικές διαδικασίες ολοκληρώνονται κανονικά. Υφίσταται δυνατότητα ματαίωσης (με ειδικά αιτιολογημένη απόφαση της αναθέτουσας αρχής), εφόσον η μοναδική προσφορά κριθεί ως μη συμφέρουσα από οικονομική άποψη, βάσει του άρθρου 106, παρ. 2, περ. δ¹⁷ του Ν. 4412/2016
- ✓ Για την επιλογή του αναδόχου διενεργείται δημόσια ηλεκτρονική κλήρωση από επιτροπή που ορίζεται από την αναθέτουσα αρχή, μεταξύ αυτών που περιλαμβάνονται στον ανωτέρω κατάλογο
- ✓ Μετά την υπογραφή της σύμβασης, ο ανάδοχος διαγράφεται υποχρεωτικά από τον κατάλογο της ηλεκτρονικής κλήρωσης και δεν συμμετέχει στις επόμενες κληρώσεις του έτους.

7 Ιστοσελίδα της Ενιαίας Ανεξάρτητης Αρχής Δημοσίων Συμβάσεων, Ερώτηση-απάντηση 25 «Συχνές ερωτήσεις - απαντήσεις (F.A.Q) σε σχέση με το Ν. 4412/2016 (Α' 147) "Δημόσιες Συμβάσεις έργων, προμηθειών και υπηρεσιών (προσαρμογή στις Οδηγίες 2014/24/ΕΕ ΚΑΙ 2014/25/ΕΕ)", <https://www.eaadhsy.gr/index.php/m-foreis/m-syxnes-ervthseis-apanthseis-faq-gia-to-n-4412-2016/list/29?resetfilters=0&clearordering=0&clearfilters=0>, τελευταία επίσκεψη 28-04-2020)

ΠΑΡΑΡΤΗΜΑ Ζ: ΚΑΤΑΛΟΓΟΣ ΞΕΝΟΔΟΧΕΙΩΝ ΚΑΙ ΛΟΙΠΩΝ ΚΑΤΑΛΥΜΑΤΩΝ ΕΝΤΟΣ ΧΩΡΙΚΗΣ ΑΡΜΟΔΙΟΤΗΤΑΣ ΔΗΜΟΥ ΜΑΛΕΒΙΖΙΟΥ

Το παρόν προσαρτάται στο ΣΧΕΔΙΟ ΑΝΤΙΜΕΤΩΠΙΣΗΣ ΕΚΤΑΚΤΩΝ ΑΝΑΓΚΩΝ ΚΑΙ ΑΜΕΣΗΣ/ΒΡΑΧΕΙΑΣ ΔΙΑΧΕΙΡΙΣΗΣ ΣΥΝΕΠΕΙΩΝ ΑΠΟ ΤΗΝ ΕΚΔΗΛΩΣΗ ΣΕΙΣΜΩΝ ΤΟΥ ΔΗΜΟΥ ΜΑΛΕΒΙΖΙΟΥ και αποτελεί αναπόσπαστο τμήμα του.

ΞΕΝΟΔΟΧΕΙΑ – ΚΑΤΑΛΥΜΑΤΑ ΔΗΜΟΥ ΜΑΛΕΒΙΖΙΟΥ

ΤΙΤΛΟΣ ΚΑΤΑΛΥΜΑΤΟΣ	ΔΙΕΥΘΥΝΣΗ	ΚΑΤΗΓΟΡΙΑ ΑΣΤΕΡΩΝ	ΑΡΙΘΜΟΣ ΔΩΜΑΤΙΩΝ	ΑΡΙΘΜΟΣ ΚΛΙΝΩΝ	ΕΠΙΚΟΙΝΩΝΙΑ
ΑΚΤΗ ΚΡΗΤΗΣ-ΚΡΕΤΑ ΜΠΗΤΣ	ΓΑΖΙ	4	174	295	2810252302 2810250050 2810251777 fax manager@cretabeach.com www.cretabeach.com
ΑΤΛΑΝΤΙΚΑ ΑΚΤΗ ΖΕΥΣ	ΛΙΝΟΠΕΡΑΜ ΑΤΑ	4	368	717	2810378900 2810378929 fax hotel_manager_aktizeus@atlanticahotels.com www.atlantichotels.com
ΑΚΤΗ ΑΠΟΛΛΩΝΙΑ	ΛΙΝΟΠΕΡΑΜ ΑΤΑ	5	336	671	2810821602 2810821624 2810821433 fax apollonian@apollonia.gr www.apollonia.gr
ΑΟΥΤ ΟΦ ΔΕ ΜΠΛΟΥ ΚΑΨΗΣ ΕΛΙΤ ΡΙΣΟΡΤ	ΑΓΙΑ ΠΕΛΑΓΙΑ	5	490	1155	2810811112 2108061340 2810811076 fax capsis-crete@capsis.gr www.capsis.gr
ΑΚΤΗ ΑΓΑΠΗΣ	ΑΜΜΟΥΔΑΡ Α ΓΑΖΙΟΥ	4	318	614	2810311084 2810250502 2810258731 fax manager@agapibeach.gr www.agapibeach.gr

ΤΙΤΛΟΣ ΚΑΤΑΛΥΜΑΤΟΣ	ΔΙΕΥΘΥΝΣΗ	ΚΑΤΗΓΟΡΙΑ ΑΣΤΕΡΩΝ	ΑΡΙΘΜΟΣ ΔΩΜΑΤΙΩΝ	ΑΡΙΘΜΟΣ ΚΛΙΝΩΝ	ΕΠΙΚΟΙΝΩΝΙΑ
ΚΟΛΠΟΣ ΔΕΛΦΙΝΙΩΝ	ΑΜΜΟΥΔΑΡ Α ΓΑΖΙΟΥ	4	259	500	2810821803 2810821276 2810821312 fax yiannis.vasilakis@dessolehotel.com www.dessolehotels.com
ΠΕΡΛΑ	ΑΓΙΑ ΠΕΛΑΓΙΑ	3	32	63	2810811034 2810312490 2810811012 fax info@perla-apartments.com www.perla-apartments.com
ΠΑΝΟΡΑΜΑ	ΑΓΙΑ ΠΕΛΑΓΙΑ	4	209	498	2810811024 2810811273 fax info@panoramavillagehotel.com www.panoramavillagehotel.com
ΜΙΝΩΑΣ	ΑΜΜΟΥΔΑΡ Α ΓΑΖΙΟΥ	2	35	67	2810821557 2810821578 fax info@minoashotel.gr www.minoashotel.gr
ΤΣΑΓΚΑΡΑΚΗΣ	ΓΑΖΙ	2	43	83	2810251768 2810251043 6978175323 2810251044 fax tsagapo@otenet.gr
ΧΕΡΣΟΝΗΣΟΣ- ΠΕΝΙΣΟΥΛΑ	ΑΓΙΑ ΠΕΛΑΓΙΑ	4	204	367	2810811313 694419950 2810812230 fax info@peninsula.gr www.peninsula.gr
ΑΝΑΤΟΛΗ	ΑΓΙΑ ΠΕΛΑΓΙΑ	2	18	36	2810811017

ΤΙΤΛΟΣ ΚΑΤΑΛΥΜΑΤΟΣ	ΔΙΕΥΘΥΝΣΗ	ΚΑΤΗΓΟΡΙΑ ΑΣΤΕΡΩΝ	ΑΡΙΘΜΟΣ ΔΩΜΑΤΙΩΝ	ΑΡΙΘΜΟΣ ΚΛΙΝΩΝ	ΕΠΙΚΟΙΝΩΝΙΑ
					2810812091 fax anatoliapts@gmail.com
ΜΑΡΙΛΕΝΑ	ΑΜΜΟΥΔΑΡ Α ΓΑΖΙΟΥ	4	207	401	2810254312 2810254390 fax info@marilenahotel.gr www.marilenahotel.gr
ΒΙΟΛΕΤΑ	ΓΑΖΙ	2	18	33	2810251251 2810227264 pitsoulis@gmail.com www.violettahotel.gr
ΑΡΟΛΙΘΟΣ	ΤΥΛΙΣΟΣ	4	34	62	2810821050 2810821051 fax info@arolithos.com www.arolithos.com
ΓΟΡΓΟΝΑ	ΑΜΜΟΥΔΑΡ Α ΓΑΖΙΟΥ	3	39	73	2810821920 2810821405 2810821180 fax htlgorss@gmail.com www.gorgonahotel.com
ΑΜΟΥΝΤΑ ΜΠΕΙ	ΑΜΜΟΥΔΑΡ Α ΓΑΖΙΟΥ	4	108	209	2810821915 2810821124 2810821918 fax lambihotelreservation@gmail.com
ΠΕΝΙΣΟΥΛΑ ΡΕΣΟΡΤ	ΑΓΙΑ ΠΕΛΑΓΙΑ	3	40	74	2810811313 2810811335 6944919950 2810812230 fax info@peninsula.gr www.peninsula.gr
ΓΑΛΑΖΙΟΣ ΚΟΛΠΟΣ	ΑΓΙΑ ΠΕΛΑΓΙΑ	4	124	290	2810811072 2810811071 fax

ΤΙΤΛΟΣ ΚΑΤΑΛΥΜΑΤΟΣ	ΔΙΕΥΘΥΝΣΗ	ΚΑΤΗΓΟΡΙΑ ΑΣΤΕΡΩΝ	ΑΡΙΘΜΟΣ ΔΩΜΑΤΙΩΝ	ΑΡΙΘΜΟΣ ΚΛΙΝΩΝ	ΕΠΙΚΟΙΝΩΝΙΑ
					account@valarakis.gr www.bluebay.gr
ΣΑΝΤΑ ΜΑΡΙΝΑ ΜΠΗΤΣ	ΑΜΜΟΥΔΑΡ Α ΓΑΖΙΟΥ	4	208	398	2810261103 2810261369 fax santamarina@apollonia.gr www.santamarina-hotels.gr
ΓΟΡΤΥΣ	ΑΜΜΟΥΔΑΡ Α ΓΑΖΙΟΥ	4	138	288	2810370227 2810264240 2810250888 fax manager.neptuno@zeushotels.gr www.zeushotels.gr
ΦΟΔΕΛΕ ΑΚΤΗ	ΦΟΔΕΛΕ	5	412	842	2810522000 2810522009 fax fodele@fodelebeach.gr www.fodelebeach.gr
ΕΙΡΗΝΗ	ΑΓΙΑ ΠΕΛΑΓΙΑ	2	10	20	2810811455 2810811202 fax steed_leo@hotmail.com www.interkriti.net/hotel/agpelagia/irini
ΑΝΤΖΕΛΑ	ΓΑΖΙ	2	11	22	2810250660 2810252686 fax angelaapts@gmail.com
ΟΑΣΙΣ	ΑΜΜΟΥΔΑΡ Α ΓΑΖΙΟΥ	3	18	35	2810372700 2810313369 fax info@oasishotels.gr www.oasishotels.gr
ΛΥΚΤΟΣ	ΑΜΜΟΥΔΑΡ Α ΓΑΖΙΟΥ	2	18	36	2810255883 2810242407 6979479105 ioannis2k@hotmail.com

ΤΙΤΛΟΣ ΚΑΤΑΛΥΜΑΤΟΣ	ΔΙΕΥΘΥΝΣΗ	ΚΑΤΗΓΟΡΙΑ ΑΣΤΕΡΩΝ	ΑΡΙΘΜΟΣ ΔΩΜΑΤΙΩΝ	ΑΡΙΘΜΟΣ ΚΛΙΝΩΝ	ΕΠΙΚΟΙΝΩΝΙΑ
ΑΛΕΞΑΝΤΕΡ ΧΑΟΥΖ	ΑΓΙΑ ΠΕΛΑΓΙΑ	4	100	249	2810811303 2810811381 fax reservations@alexanderhouse.gr www.alexanderhouse.gr
ΑΚΤΗ ΚΟΡΑΛΙ	ΑΜΜΟΥΔΑΡ Α ΓΑΖΙΟΥ	3	32	72	2810260909 2810311820 fax info@akticorali.gr www.akticorali.gr
ΓΑΛΑΖΙΟΣ ΚΟΛΠΟΣ	ΑΓΙΑ ΠΕΛΑΓΙΑ	4	47	79	2810811072 2810812220 2810811071 fax account@valarakis.gr www.bluebay.gr
ΘΕΡΕΤΡΟ ΚΑΝΤΙΑ ΜΑΡΙΣ & ΣΠΑ ΚΡΗΤΗΣ	ΑΜΜΟΥΔΑΡ Α ΓΑΖΙΟΥ	5	287	664	2810377000 2810300540 2810250669 fax serafim.karouzakis@candiamaris.gr www.candiamaris.gr
ΛΥΓΑΡΙΑ ΑΚΤΗ	ΛΥΓΑΡΙΑ	4	39	97	2817002780 6995633259 info@lygariabeach.gr www.lygariabeach.gr
ΥΔΡΟΧΟΟΣ	ΑΓΙΑ ΠΕΛΑΓΙΑ	4	21	34	2810811614 6932221532 2810811622 fax aquarius_apartments@yahoo.com www.aquarius-apts.gr
ΣΚΑΛΑ	ΑΓΙΑ ΠΕΛΑΓΙΑ	3	23	41	2810811333 2810811750 2810811650 fax

ΤΙΤΛΟΣ ΚΑΤΑΛΥΜΑΤΟΣ	ΔΙΕΥΘΥΝΣΗ	ΚΑΤΗΓΟΡΙΑ ΑΣΤΕΡΩΝ	ΑΡΙΘΜΟΣ ΔΩΜΑΤΙΩΝ	ΑΡΙΘΜΟΣ ΚΛΙΝΩΝ	ΕΠΙΚΟΙΝΩΝΙΑ
					info@scala.gr www.scala.gr
ΑΘΗΝΑ ΠΑΛΛΑΣ	ΛΥΓΑΡΙΑ	5	326	680	2810811800 2810811664 fax frontoffice@athinapalace.com.gr www.athinapalace.com.gr
ΣΤΟΡΚ - ΠΕΛΑΓΟΣ	ΓΑΖΙ	3	37	82	2810821346 6976996397 2810823910 fax chatziliadouxara@hotmail.com www.hotelstork.com
ΣΑΝ – ΗΛΙΟΣ	ΑΜΜΟΥΔΑΡ Α ΓΑΖΙΟΥ	1	50	88	2810251790 2810254578 2810251161 fax sunhotel@otenet.gr www.sunhotelamoudara.com
ΚΑΣΤΡΟ	ΑΜΜΟΥΔΑΡ Α ΓΑΖΙΟΥ	1	53	99	2810822770 2810821564 6932393556 2810821564 fax info@castro-hotel.com www.castro-hotel.com
ΠΟΣΕΙΔΩΝ	ΓΑΖΙΟΥ	3	33	62	2810822111 6974305006 2810822131 fax info@poseidon-hotel-crete.gr www.poseidon-hotel-crete.gr
ΜΑΡΙΡΕΝΑ	ΑΜΜΟΥΔΑΡ Α ΓΑΖΙΟΥ	3	54	99	2810821471 2810821014 fax info@marirena.gr

ΤΙΤΛΟΣ ΚΑΤΑΛΥΜΑΤΟΣ	ΔΙΕΥΘΥΝΣΗ	ΚΑΤΗΓΟΡΙΑ ΑΣΤΕΡΩΝ	ΑΡΙΘΜΟΣ ΔΩΜΑΤΙΩΝ	ΑΡΙΘΜΟΣ ΚΛΙΝΩΝ	ΕΠΙΚΟΙΝΩΝΙΑ
					www.marirena.gr
ΡΩΞΑΝΗ	ΑΜΜΟΥΔΑΡ Α ΓΑΖΙΟΥ	3	48	91	2810821513 2810821531 fax hotelroxani.crete@gmail.com
ΑΡΧΟΝΤΙΚΟ	ΑΜΜΟΥΔΑΡ Α ΓΑΖΙΟΥ	1	24	50	2810821010 2810821010 fax kamaris@otenet.gr www.arhodikohotel.gr
ΓΙΑΝΝΑ	ΑΜΜΟΥΔΑΡ Α ΓΑΖΙΟΥ	3	34	49	2810824724 6944740786 2810315476 fax info@yiannacaravel.gr
ΧΑΝΔΑΚΑΣ	ΓΑΖΙΟΥ	1	33	68	2810821456 2810822510 fax info@hotelhandakas.com www.hotelhandakas.com
ΙΡΙΔΑ	ΑΓΙΑ ΠΕΛΑΓΙΑ	1	53	86	2810811223 2810811589 fax info@iridahotelcrete.gr www.irida-apts.gr
ΑΥΣΤΡΑΛΙΑ	ΓΑΖΙΟΥ	1	25	46	2810260669 2810317970 fax info@australia-crete.com www.australia-crete.com
ΒΑΝΙΣΚΟ	ΑΜΜΟΥΔΑΡ Α ΓΑΖΙΟΥ	3	94	249	2810261403 2810261425 2810251011 fax info@vanisko.gr www.vanisko.gr
ΛΙΛΗ	ΓΑΖΙΟΥ	1	31	68	2810821713 2810821391

ΤΙΤΛΟΣ ΚΑΤΑΛΥΜΑΤΟΣ	ΔΙΕΥΘΥΝΣΗ	ΚΑΤΗΓΟΡΙΑ ΑΣΤΕΡΩΝ	ΑΡΙΘΜΟΣ ΔΩΜΑΤΙΩΝ	ΑΡΙΘΜΟΣ ΚΛΙΝΩΝ	ΕΠΙΚΟΙΝΩΝΙΑ
					2810823448 fax www.lilihotel.com
ΛΑΙΦΣΤΑΙΛ ΜΠΙΤΣ ΡΙΖΟΡΤ	ΑΜΜΟΥΔΑΡ Α ΓΑΖΙΟΥ	4	48	89	2810310500 2810227000 6972247347 2810373134 fax hr@enormehotels.com www.enormehotels.gr
ΤΟ ΠΑΡΑΘΑΛΑΣΣΙΟ	ΑΓΙΑ ΠΕΛΑΓΙΑ	5	237	423	2810812203 6946069807 2810812200 fax manager@seaside-hotel.gr www.seaside-hotel.gr
ΠΕΤΟΥΣΗΣ ΞΕΝΟΔΟΧΕΙΟ & ΣΟΥΙΤΕΣ	ΑΜΜΟΥΔΑΡ Α ΓΑΖΙΟΥ	4	50	100	2810821376 2810823071 2810824060 fax info@petousis.gr www.petousis.gr
ΕΛΕΝΗ ΧΩΡΙΟ	ΓΑΖΙΟΥ	1	24	48	2810258443 6944633033 2810311991 fax info@elenivillage.gr www.elenivillage.gr
ΜΑΡΚ	ΓΑΖΙΟΥ	1	40	88	2810315189 www.parkhotelcrete.gr

ΠΑΡΑΡΤΗΜΑ Η1: ΧΩΡΟΙ ΕΝΑΠΟΘΕΣΗΣ ΦΕΡΤΩΝ ΥΛΙΚΩΝ ΚΑΙ ΜΠΑΖΩΝ ΣΕ ΕΠΙΠΕΔΟ ΔΗΜΟΥ ΜΑΛΕΒΙΖΙΟΥ

Το παρόν προσαρτάται στο ΣΧΕΔΙΟ ΑΝΤΙΜΕΤΩΠΙΣΗΣ ΕΚΤΑΚΤΩΝ ΑΝΑΓΚΩΝ ΚΑΙ ΑΜΕΣΗΣ/ΒΡΑΧΕΙΑΣ ΔΙΑΧΕΙΡΙΣΗΣ ΣΥΝΕΠΕΙΩΝ ΑΠΟ ΤΗΝ ΕΚΔΗΛΩΣΗ ΣΕΙΣΜΩΝ ΤΟΥ ΔΗΜΟΥ ΜΑΛΕΒΙΖΙΟΥ και αποτελεί αναπόσπαστο τμήμα του.

ΘΕΣΗ ΕΝΑΠΟΘΕΣΗΣ ΜΠΑΖΩΝ	ΔΗΜΟΤΙΚΗ/ΤΟΠΙΚΗ ΚΟΙΝΟΤΗΤΑ	ΣΥΝΤΕΤΑΓΜΕΝΕΣ ΧΩΡΟΥ ΕΓΣΑ 87	ΣΥΝΤΕΤΑΓΜΕΝΕΣ ΧΩΡΟΥ Latitude (WGS84 format)
ΠΑΛΙΟ ΝΤΑΜΑΡΙ - ΚΟΥΜΠΕΔΕΣ	ΤΥΛΙΣΟΥ	Χ:594769,36 Ψ:3908784,06	35.320377733865 25.044244502416

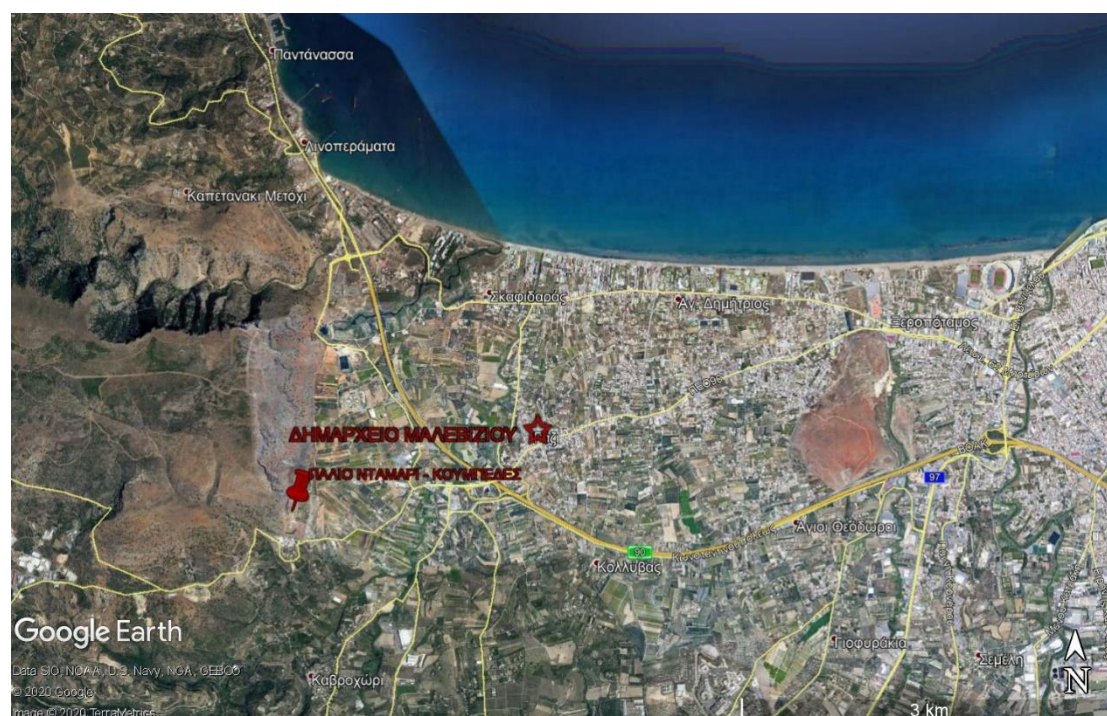

Εικόνα 17 Χώρος εναπόθεσης φερτών υλικών και μπαζών



Εικόνα 18 Χώρος εναπόθεσης φερτών υλικών και μπαζών

ΠΑΡΑΡΤΗΜΑ Η2: ΧΩΡΟΙ ΚΑΤΑΦΥΓΗΣ ΠΛΗΘΥΣΜΟΥ - ΧΩΡΟΙ ΙΔΡΥΣΗΣ ΚΑΤΑΥΛΙΣΜΩΝ

Το παρόν προσαρτάται στο ΣΧΕΔΙΟ ΑΝΤΙΜΕΤΩΠΙΣΗΣ ΕΚΤΑΚΤΩΝ ΑΝΑΓΚΩΝ ΚΑΙ ΑΜΕΣΗΣ/ΒΡΑΧΕΙΑΣ ΔΙΑΧΕΙΡΙΣΗΣ ΣΥΝΕΠΕΙΩΝ ΑΠΟ ΤΗΝ ΕΚΔΗΛΩΣΗ ΣΕΙΣΜΩΝ ΤΟΥ ΔΗΜΟΥ ΜΑΛΕΒΙΖΙΟΥ και αποτελεί αναπόσπαστο τμήμα του.

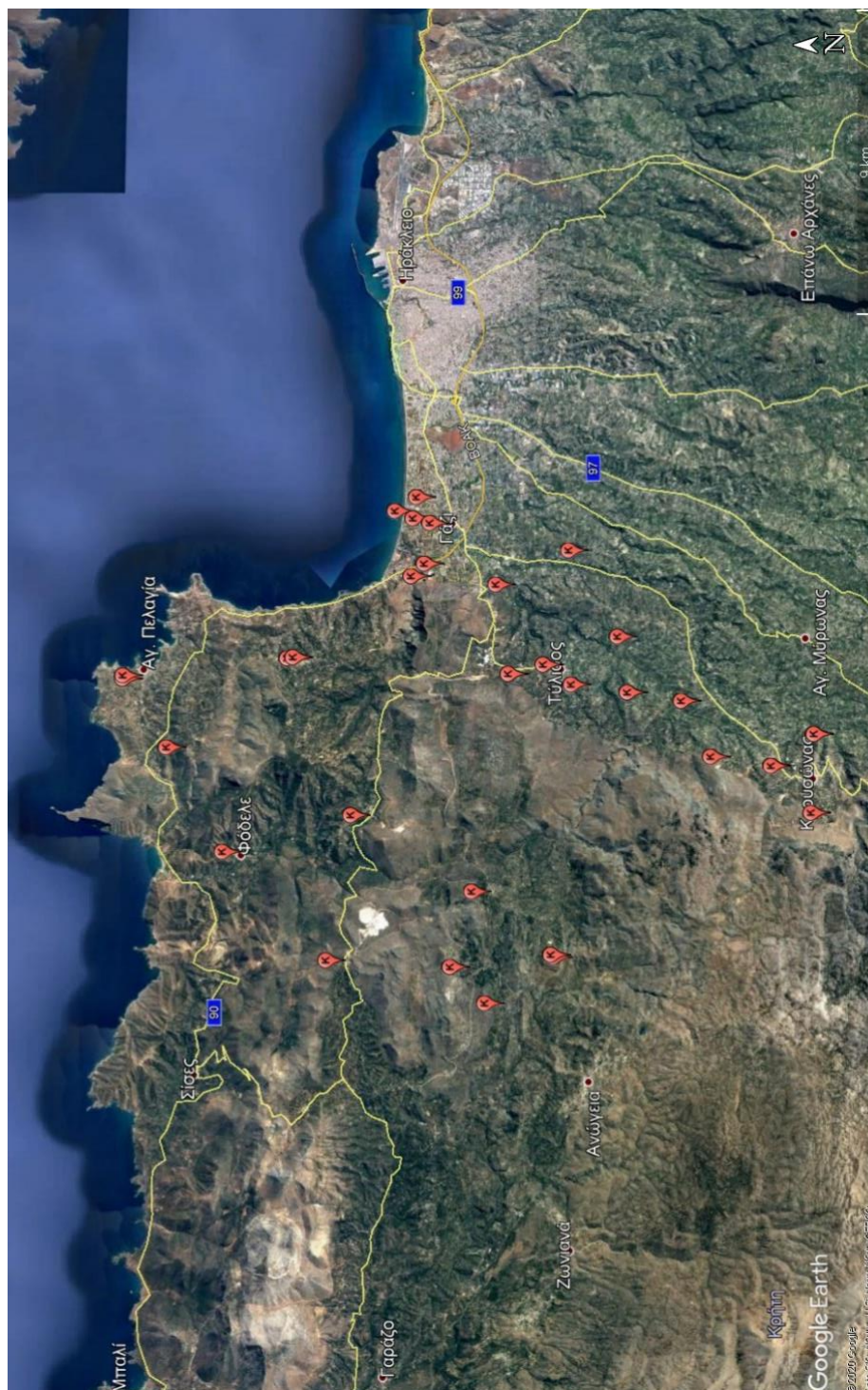

Εικόνα 19 Χώροι καταυλισμών Δήμου Μαλεβιζίου

ΠΙΝΑΚΑΣ ΧΩΡΟΙ ΚΑΤΑΦΥΓΗΣ / ΣΥΓΚΕΝΤΡΩΣΗΣ ΠΛΗΘΥΣΜΟΥ ΔΗΜΟΥ ΜΑΛΕΒΙΖΙΟΥ

#	ΧΩΡΟΙ ΚΑΤΑΦΥΓΗΣ / ΣΥΓΚΕΝΤΡΩΣΗΣ ΠΛΗΘΥΣΜΟΥ	ΚΟΙΝΟΤΗΤΑ / ΟΙΚΙΣΜΟΣ	ΣΥΝΤΕΤΑΓΜΕΝΕΣ ΕΓΣΑ 87	ΣΥΝΤΕΤΑΓΜΕΝΕΣ Latitude (WGS84 format)
1	ΠΛΑΤΕΙΑ ΑΗΔΟΝΟΧΩΡΙΟΥ	ΑΗΔΟΝΟΧΩΡΙΟΥ	X: 583609,593 Ψ 3908905,489	X: 35.322470395177 Ψ: 24.921497573181
2	ΠΡΟΑΥΛΙΟΣ ΧΩΡΟΣ ΔΗΜΟΤΙΚΟΥ ΣΧΟΛΕΙΟΥ ΑΣΤΥΡΑΚΙΟΥ	ΑΣΤΥΡΑΚΙΟΥ	X: 585857,588 Ψ 3908129,497	X: 35.315283289473 Ψ: 24.946145230942
3	ΧΩΡΟΣ ΣΤΑΘΜΕΥΣΗΣ ΑΓΙΑΣ ΠΕΛΑΓΙΑΣ	ΑΧΛΑΔΑ	X: 592125,314 Ψ 3918418,461	X: 35.407483910128 Ψ: 25.016248081799
4	ΠΡΟΑΥΛΙΟΣ ΧΩΡΟΣ ΔΗΜΟΤΙΚΟΥ ΣΧΟΛΕΙΟΥ ΑΧΛΑΔΑΣ	ΑΧΛΑΔΑΣ	X: 590019,418 Ψ 3917122,132	X: 35.395989797847 Ψ: 24.992914921189
5	ΠΛΑΤΕΙΑ Μ. ΚΑΤΣΑΜΑΝΗ (ΔΗΜΑΡΧΕΙΟ)	ΓΑΖΙΟΥ	X: 596756,458 Ψ 3909406,867	X: 35.325801818367 Ψ: 25.066175981723
6	ΠΛΑΤΕΙΑ ΠΟΛΥΔΡΟΣΟΥ	ΓΑΖΙΟΥ	X: 597463,544 Ψ 3909866,044	X: 35.329872620006 Ψ: 25.074009070785
7	ΠΛΑΤΕΙΑ ΤΣΑΛΙΚΑΚΙΟΥ	ΓΑΖΙΟΥ	X: 598841,072 Ψ 3909735,297	X: 35.328558312502 Ψ: 25.089147486937
8	ΠΑΝΩ ΠΛΑΤΕΙΑ ΚΑΒΡΟΧΩΡΙΟΥ	ΓΑΖΙΟΥ ΚΑΒΡΟΧΩΡΙΟΥ	X: 594910,244 Ψ 3907512,637	X: 35.308901909959 Ψ: 25.045646672393
9	ΠΕΡΙΟΧΗ «ΑΝΕΜΟΜΥΛΟΣ» ΔΙΠΛΑ ΣΤΟ ΣΧΟΛΕΙΟ	ΓΩΝΙΩΝ	X: 583945,681 Ψ 3905728,102	X: 35.293795553825 Ψ: 24.924868638716
10	ΠΡΟΑΥΛΙΟΣ ΧΩΡΟΣ ΔΗΜΟΤΙΚΟΥ ΣΧΟΛΕΙΟΥ ΔΑΜΑΣΤΑΣ	ΔΑΜΑΣΤΑΣ	X: 583787,628 Ψ 3912384,423	X: 35.353820615013 Ψ: 24.923812985307
11	ΠΛΑΤΕΙΑ ΚΑΤΩ ΚΑΛΕΣΙΩΝ	ΚΑΛΕΣΑ ΚΑΤΩ	X: 595887,352 Ψ 3905031,105	X: 35.286436406731 Ψ: 25.05610249932
12	ΠΛΑΤΕΙΑ ΠΑΝΩ ΚΑΛΕΣΙΩΝ – ΠΟΛΙΤΙΣΤΙΚΟ ΚΕΝΤΡΟ	ΚΑΛΕΣΑ ΠΑΝΩ	X: 596217,949 Ψ 3904813,088	X: 35.284439094958 Ψ: 25.05971188463
13	ΠΛΑΤΕΙΑ ΚΑΜΑΡΙΟΥ	ΚΑΜΑΡΙΟΥ	X: 591829,996 Ψ 3903484,768	X: 35.272876545479 Ψ: 25.01131704573
14	ΠΛΑΤΕΙΑ ΚΑΜΑΡΙΩΤΗ	ΚΑΜΑΡΙΩΤΗ	X: 582518,384 Ψ 3907886,181	X: 35.313371405238 Ψ: 24.909390719546
15	ΠΛΑΤΕΙΑ ΚΕΡΑΜΟΥΤΣΙΟΥ	ΚΕΡΑΜΟΥΤΣΙΟΥ	X: 593408,719 Ψ 3904003,396	X: 35.277405935096 Ψ: 25.02873192895
16	ΠΡΟΑΥΛΙΟΣ ΧΩΡΟΣ ΔΗΜΟΤΙΚΟΥ ΣΧΟΛΕΙΟΥ ΚΙΘΑΡΙΔΑΣ	ΚΙΘΑΡΙΔΑ	X: 591016,628 Ψ 3899280,573	X: 35.235047391685 Ψ: 25.00190867571
17	ΠΛΑΤΕΙΑ ΚΟΡΦΩΝ	ΚΟΡΦΩΝ	X: 591388,934 Ψ 3902023,735	X: 35.259744856271 Ψ: 25.00630530233
18	ΠΛΑΤΕΙΑ ΑΓΙΑΣ ΤΡΙΑΔΟΣ ΚΡΟΥΣΩΝΑ	ΚΡΟΥΣΩΝΑ	X: 589282,819 Ψ 3898742,433	X: 35.230351868217 Ψ: 24.982798106118
19	ΠΡΟΑΥΛΙΟΣ ΧΩΡΟΣ ΜΟΝΗΣ ΑΓ. ΕΙΡΗΝΗΣ	ΚΡΟΥΣΩΝΑ ΑΓΙΑ ΕΙΡΗΝΗ	X: 588280,647 Ψ 3898199,607	X: 35.225546786272 Ψ: 24.971727933682
20	ΠΛΑΤΕΙΑ ΛΟΥΤΡΑΚΙΟΥ	ΛΟΥΤΡΑΚΙΟΥ	X: 589912,038 Ψ 3901146,107	X: 35.251966358119 Ψ: 24.989975245997
21	ΠΡΟΑΥΛΙΟΣ ΧΩΡΟΣ ΔΗΜΟΤΙΚΟΥ ΣΧΟΛΕΙΟΥ ΜΑΡΑΘΟΥ	ΜΑΡΑΘΟΣ	X: 588073,495 Ψ 3911698,509	X: 35.347266990799 Ψ: 24.970903775442

#	ΧΩΡΟΙ ΚΑΤΑΦΥΓΗΣ / ΣΥΓΚΕΝΤΡΩΣΗΣ ΠΛΗΘΥΣΜΟΥ	ΚΟΙΝΟΤΗΤΑ / ΟΙΚΙΣΜΟΣ	ΣΥΝΤΕΤΑΓΜΕΝΕΣ ΕΓΣΑ 87	ΣΥΝΤΕΤΑΓΜΕΝΕΣ Latitude (WGS84 format)
22	ΠΛΑΤΕΙΑ ΜΟΝΗΣ	ΜΟΝΗ	X: 591946,77 Ψ: 3905256,377	X: 35.288837899143 Ψ: 25.012799667417
23	ΓΗΠΕΔΟ ΡΟΔΙΑΣ	ΡΟΔΙΑ	X: 592665,131 Ψ 3913647,088	X: 35.364417905801 Ψ: 25.021649890219
24	ΠΛΑΤΕΙΑ ΣΑΡΧΟΥ	ΣΑΡΧΟΣ	X: 590697,877 Ψ 3898211,972	X: 35.225442147406 Ψ: 24.99828804862
25	ΔΗΜΟΤΙΚΗ ΠΙΝΑΚΟΘΗΚΗ «ΜΠΟΤΗΣ ΘΑΛΑΣΣΙΝΟΣ»	ΤΥΛΙΣΟΣ	X: 592366,996 Ψ 3906463,541	X: 35.299682370555 Ψ: 25.017556565473
26	ΠΡΟΑΥΛΙΟΣ ΧΩΡΟΣ ΔΗΜΟΤΙΚΟΥ ΣΧΟΛΕΙΟΥ ΤΥΛΙΣΟΥ	ΤΥΛΙΣΟΣ	X: 592580,912 Ψ 3906099,871	X: 35.296383873738 Ψ: 25.01986790198
27	ΠΛΑΤΕΙΑ ΦΟΔΕΛΕ	ΦΟΔΕΛΕ	X: 586955,068 Ψ 3915454,474	X: 35.381227520556 Ψ: 24.958997201175

ΠΙΝΑΚΑΣ ΧΩΡΟΙ ΙΔΡΥΣΗΣ ΚΑΤΑΥΛΙΣΜΩΝ ΔΗΜΟΥ ΜΑΛΕΒΙΖΙΟΥ

#	ΧΩΡΟΙ ΙΔΡΥΣΗΣ ΚΑΤΑΥΛΙΣΜΩΝ	ΚΟΙΝΟΤΗΤΑ / ΟΙΚΙΣΜΟΣ	ΣΥΝΤΕΤΑΓΜΕΝΕΣ ΕΓΣΑ 87	ΣΥΝΤΕΤΑΓΜΕΝΕΣ Latitude (WGS84 format)
1	ΠΡΟΑΥΛΙΟΣ ΧΩΡΟΣ ΔΗΜΟΤΙΚΟΥ ΣΧΟΛΕΙΟΥ ΑΗΔΟΝΟΧΩΡΙΟΥ	ΑΗΔΟΝΟΧΩΡΙΟΥ	X: 583628,908 Ψ: 3908738,140	X: 35.320960005102 Ψ: 24.921692938124
2	ΠΡΟΑΥΛΙΟΣ ΧΩΡΟΣ ΔΗΜΟΤΙΚΟΥ ΣΧΟΛΕΙΟΥ ΑΣΤΥΡΑΚΙΟΥ	ΑΣΤΥΡΑΚΙΟΥ	X: 585857,588 Ψ: 3908129,497	X: 35.315283289473 Ψ: 24.946145230942
3	ΠΡΟΑΥΛΙΟΣ ΧΩΡΟΣ ΔΗΜΟΤΙΚΟΥ ΣΧΟΛΕΙΟΥ ΑΧΛΑΔΑΣ	ΑΧΛΑΔΑ	X: 590019,418 Ψ: 3917122,132	X: 35.395989797847 Ψ: 24.992914921189
4	ΠΡΟΑΥΛΙΟΣ ΧΩΡΟΣ ΔΗΜΟΤΙΚΟΥ ΣΧΟΛΕΙΟΥ ΑΓΙΑΣ ΠΕΛΑΓΙΑΣ	ΑΧΛΑΔΑ / ΑΓΙΑ ΠΕΛΑΓΙΑ	X: 592025,037 Ψ: 3918424,546	X: 35.407548054456 Ψ: 25.015144537772
5	ΧΩΡΟΣ ΣΤΑΘΜΕΥΣΗΣ ΑΓΙΑΣ ΠΕΛΑΓΙΑΣ	ΑΧΛΑΔΑ / ΑΓΙΑ ΠΕΛΑΓΙΑ	X: 592125,314 Ψ: 3918418,461	X: 35.407483910128 Ψ: 25.016248081799
6	ΑΚΑΛΥΠΤΟΣ ΧΩΡΟΣ ΑΠΕΝΑΝΤΙ ΑΠΟ ΤΕΧΝΟΠΟΛΙΣ	ΓΑΖΙΟΥ	X: 597064,419 Ψ: 3910410,425	X: 35.334819320422 Ψ: 25.069682914991
7	ΓΗΠΕΔΟ ΑΛΜΥΡΟΥ	ΓΑΖΙΟΥ	X: 595132,692 Ψ: 3909998,072	X: 35.33128798395 Ψ: 25.048382418915
8	ΓΗΠΕΔΟ ΒΑΡΔΙΝΝΟΓΙΑΝΕΙΟ	ΓΑΖΙΟΥ	X: 595504,830 Ψ: 3909616,806	X: 35.327815146679 Ψ: 25.052431883292
9	ΠΛΑΤΕΙΑ ΠΟΛΥΔΡΟΣΟΥ	ΓΑΖΙΟΥ	X: 597463,544 Ψ: 3909866,044	X: 35.329872620006 Ψ: 25.074009070785
10	ΧΩΡΟΣ ΣΤΑΘΜΕΥΣΗΣ ΔΗΜΟΥ (δεξιά επί του κεντρικού δρόμου, εντός του οικισμού)	ΓΑΖΙΟΥ	X: 596836,943 Ψ: 3909960,887	X: 35.330788696126 Ψ: 25.067127002678
11	ΧΩΡΟΣ ΣΤΑΘΜΕΥΣΗΣ ΔΗΜΟΥ (πίσω από δημαρχείο)	ΓΑΖΙΟΥ	X: 596794,477 Ψ: 3909449,456	X: 35.32618208478 Ψ: 25.066599254954
12	ΠΑΝΩ ΠΛΑΤΕΙΑ ΚΑΒΡΟΧΩΡΙΟΥ	ΓΑΖΙΟΥ, ΚΑΒΡΟΧΩΡΙΟΥ	X: 594910,244 Ψ: 3907512,637	X: 35.308901909959 Ψ: 25.045646672393
13	ΠΕΡΙΟΧΗ «ΑΝΕΜΟΜΥΛΟΣ» ΔΙΠΛΑ ΣΤΟ ΣΧΟΛΕΙΟ	ΓΩΝΙΩΝ	X: 583945,681 Ψ: 3905728,102	X: 35.293795553825 Ψ: 24.924868638716

#	ΧΩΡΟΙ ΙΔΡΥΣΗΣ ΚΑΤΑΥΛΙΣΜΩΝ	ΚΟΙΝΟΤΗΤΑ / ΟΙΚΙΣΜΟΣ	ΣΥΝΤΕΤΑΓΜΕΝΕΣ ΕΓΣΑ 87	ΣΥΝΤΕΤΑΓΜΕΝΕΣ Latitude (WGS84 format)
14	ΠΡΟΑΥΛΙΟΣ ΧΩΡΟΣ ΔΗΜΟΤΙΚΟΥ ΣΧΟΛΕΙΟΥ ΓΩΝΙΩΝ	ΓΩΝΙΩΝ	X: 584019,765 Ψ: 3905785,517	X: 35.29430696364 Ψ: 24.925689211425
15	ΠΡΟΑΥΛΙΟΣ ΧΩΡΟΣ ΔΗΜΟΤΙΚΟΥ ΣΧΟΛΕΙΟΥ ΔΑΜΑΣΤΑΣ	ΔΑΜΑΣΤΑΣ	X: 583787,628 Ψ: 3912384,423	X: 35.353820615013 Ψ: 24.923812985307
16	ΓΗΠΕΔΟ ΚΑΛΕΣΣΩΝ	ΚΑΛΕΣΑ	X: 595940,401 Ψ: 3905381,414	X: 35.289589514492 Ψ: 25.056726838326
17	ΠΡΟΑΥΛΙΟΣ ΧΩΡΟΣ ΔΗΜΟΤΙΚΟΥ ΣΧΟΛΕΙΟΥ ΚΑΜΑΡΙΟΥ	ΚΑΜΑΡΙΟΥ	X: 591789,515 Ψ: 3903617,721	X: 35.274078916033 Ψ: 25.010886907053
18	ΠΡΟΑΥΛΙΟΣ ΧΩΡΟΣ ΔΗΜΟΤΙΚΟΥ ΣΧΟΛΕΙΟΥ ΚΑΜΑΡΙΩΤΗ	ΚΑΜΑΡΙΩΤΗ	X: 582569,581 Ψ: 3907714,995	X: 35.311823797504 Ψ: 24.909936580521
19	ΠΡΟΑΥΛΙΟΣ ΧΩΡΟΣ ΔΗΜΟΤΙΚΟΥ ΣΧΟΛΕΙΟΥ ΚΕΡΑΜΟΥΤΣΙΟΥ	ΚΕΡΑΜΟΥΤΣΙΟΥ	X: 593413,482 Ψ: 3903928,122	X: 35.276726862528 Ψ: 25.02877572293
20	ΠΡΟΑΥΛΙΟΣ ΧΩΡΟΣ ΔΗΜΟΤΙΚΟΥ ΣΧΟΛΕΙΟΥ ΚΙΘΑΡΙΔΑΣ	ΚΙΘΑΡΙΔΑ	X: 591016,628 Ψ: 3899280,573	X: 35.235047391685 Ψ: 25.00190867571
21	ΠΡΟΑΥΛΙΟΣ ΧΩΡΟΣ ΔΗΜΟΤΙΚΟΥ ΣΧΟΛΕΙΟΥ ΚΟΡΦΩΝ	ΚΟΡΦΩΝ	X: 591577,582 Ψ: 3902086,309	X: 35.260291746398 Ψ: 25.008385887238
22	ΓΗΠΕΔΟ ΚΡΟΥΣΩΝΑ (θα διαμείνουν τόσο οι κάτοικοι του Κρουσώνα όσο και του οικισμού της Κιθαρίδας)	ΚΡΟΥΣΩΝΑ	X: 589657,063 Ψ: 3899332,828	X: 35.235641251292 Ψ: 24.9869747438
23	ΠΡΟΑΥΛΙΟΣ ΧΩΡΟΣ ΜΟΝΗΣ ΑΓ. ΕΙΡΗΝΗΣ	ΚΡΟΥΣΩΝΑ, ΑΓΙΑ ΕΙΡΗΝΗ	X: 588280,647 Ψ: 3898199,607	X: 35.225546786272 Ψ: 24.971727933682
24	ΠΡΟΑΥΛΙΟΣ ΧΩΡΟΣ ΔΗΜΟΤΙΚΟΥ ΣΧΟΛΕΙΟΥ ΛΟΥΤΡΑΚΙΟΥ	ΛΟΥΤΡΑΚΙΟΥ	X: 589903,174 Ψ: 3901162,643	X: 35.252116247466 Ψ: 24.989879646714
25	ΠΡΟΑΥΛΙΟΣ ΧΩΡΟΣ ΔΗΜΟΤΙΚΟΥ ΣΧΟΛΕΙΟΥ ΜΑΡΑΘΟΥ	ΜΑΡΑΘΟΣ	X: 588073,495 Ψ: 3911698,509	X: 35.347266990799 Ψ: 24.970903775442
26	ΠΡΟΑΥΛΙΟΣ ΧΩΡΟΣ ΔΗΜΟΤΙΚΟΥ ΣΧΟΛΕΙΟΥ ΜΟΝΗΣ	ΜΟΝΗ	X: 591987,648 Ψ: 3905272,715	X: 35.288981440043 Ψ: 25.013250997624
27	ΓΗΠΕΔΟ ΡΟΔΙΑΣ	ΡΟΔΙΑ	X: 592665,131 Ψ: 3913647,088	X: 35.364417905801 Ψ: 25.021649890219
28	ΠΡΟΑΥΛΙΟΣ ΧΩΡΟΣ ΔΗΜΟΤΙΚΟΥ ΣΧΟΛΕΙΟΥ ΡΟΔΙΑΣ	ΡΟΔΙΑ	X: 592713,220 Ψ: 3913430,923	X: 35.362464608753 Ψ: 25.022154589586
29	ΠΛΑΤΕΙΑ ΓΥΡΩ ΑΠΟ ΤΟ ΣΧΟΛΕΙΟ ΣΑΡΧΟΥ	ΣΑΡΧΟΣ	X: 590602,230 Ψ: 3898138,947	X: 35.224792445909 Ψ: 24.997229109163
30	ΠΡΟΑΥΛΙΟΣ ΧΩΡΟΣ ΔΗΜΟΤΙΚΟΥ ΣΧΟΛΕΙΟΥ ΣΑΡΧΟΥ	ΣΑΡΧΟΣ	X: 590602,891 Ψ: 3898148,604	X: 35.224879450811 Ψ: 24.997237436872
31	ΓΗΠΕΔΟ ΤΥΛΙΣΟΥ	ΤΥΛΙΣΟΣ	X: 592282,858 Ψ: 3907120,503	X: 35.305613028967 Ψ: 25.016705385485
32	ΠΡΟΑΥΛΙΟΣ ΧΩΡΟΣ ΔΗΜΟΤΙΚΟΥ ΣΧΟΛΕΙΟΥ ΤΥΛΙΣΟΥ	ΤΥΛΙΣΟΣ	X: 592580,912 Ψ: 3906099,871	X: 35.296383873738 Ψ: 25.01986790198
33	ΠΛΑΤΕΙΑ ΦΟΔΕΛΕ	ΦΟΔΕΛΕ	X: 586955,068 Ψ: 3915454,474	X: 35.381227520556 Ψ: 24.958997201175

ΠΑΡΑΡΤΗΜΑ Η3: ΘΕΡΜΑΙΝΟΜΕΝΟΙ ΧΩΡΟΙ ΣΤΕΓΑΣΗΣ ΔΗΜΟΥ ΜΑΛΕΒΙΖΙΟΥ

ΘΕΡΜΑΙΝΟΜΕΝΟΙ ΧΩΡΟΙ	ΕΠΙΚΟΙΝΩΝΙΑ
ΚΟΙΝΟΤΙΚΟ ΚΑΤΑΣΤΗΜΑ ΑΧΛΑΔΑΣ	
ΚΟΙΝΟΤΙΚΟ ΚΑΤΑΣΤΗΜΑ ΑΓΙΑΣ ΠΕΛΑΓΙΑΣ	2810-811255
ΚΟΙΝΟΤΙΚΟ ΚΑΤΑΣΤΗΜΑ ΦΟΔΕΛΕ	2810-521186
ΚΟΙΝΟΤΙΚΟ ΚΑΤΑΣΤΗΜΑ ΔΑΜΑΣΤΑΣ	2810-521211
ΚΟΙΝΟΤΙΚΟ ΚΑΤΑΣΤΗΜΑ ΑΣΤΥΡΑΚΙΟΥ	2810-510150
ΚΟΙΝΟΤΙΚΟ ΚΑΤΑΣΤΗΜΑ ΓΩΝΙΩΝ	2810-510052
ΚΟΙΝΟΤΙΚΟ ΚΑΤΑΣΤΗΜΑ ΡΟΔΙΑΣ	2810-841221
ΚΟΙΝΟΤΙΚΟ ΚΑΤΑΣΤΗΜΑ ΚΑΜΑΡΙ	2810-851380
ΚΟΙΝΟΤΙΚΟ ΚΑΤΑΣΤΗΜΑ ΚΑΤΩ ΚΑΛΕΣΣΩΝ	2810-823666
ΚΟΙΝΟΤΙΚΟ ΚΑΤΑΣΤΗΜΑ ΚΕΡΑΜΟΥΤΣΙ	2810-851079 keramoutsi@malevizi.gr
ΚΟΙΝΟΤΙΚΟ ΚΑΤΑΣΤΗΜΑ ΚΟΡΦΩΝ	2810-851030 korfes@malevizi.gr
ΚΟΙΝΟΤΙΚΟ ΚΑΤΑΣΤΗΜΑ ΛΟΥΤΡΑΚΙ	2810-851064 loutraki@malevizi.gr
ΚΟΙΝΟΤΙΚΟ ΚΑΤΑΣΤΗΜΑ ΜΑΡΑΘΟΣ	2810-521341
ΚΟΙΝΟΤΙΚΟ ΚΑΤΑΣΤΗΜΑ ΜΟΝΗΣ	2810-831460 moni@malevizi.gr
ΚΟΙΝΟΤΙΚΟ ΚΑΤΑΣΤΗΜΑ ΣΑΡΧΟΣ	2810-711578
ΚΟΙΝΟΤΙΚΟ ΚΑΤΑΣΤΗΜΑ ΚΡΟΥΣΩΝΑ	2813-401200
ΚΟΙΝΟΤΙΚΟ ΚΑΤΑΣΤΗΜΑ ΤΥΛΙΣΟΣ	2813-403700 tylisos@malevizi.gr
ΔΗΜΑΡΧΕΙΟ ΜΑΛΕΒΙΖΙΟΥ	2813-400600
ΑΣΤΥΝΟΜΙΚΟ ΤΜΗΜΑ ΜΑΛΕΒΙΖΙΟΥ	2810-824985

ΠΑΡΑΡΤΗΜΑ Θ: ΦΟΡΕΙΣ ΠΟΥ ΕΔΡΑΖΟΝΤΑΙ ΣΤΟ ΔΗΜΟ ΜΑΛΕΒΙΖΙΟΥ

ΠΙΝΑΚΑΣ ΦΟΡΕΙΣ ΚΑΙ ΥΠΗΡΕΣΙΕΣ ΔΗΜΟΥ ΜΑΛΕΒΙΖΙΟΥ

ΦΟΡΕΑΣ / ΥΠΗΡΕΣΙΑ / ΝΟΜΙΚΟ ΠΡΟΣΩΠΟ	ΕΠΙΚΟΙΝΩΝΙΑ
ΔΗΜΑΡΧΕΙΟ ΜΑΛΕΒΙΖΙΟΥ	2813400600
ΔΗΜΟΤΙΚΟ ΛΙΜΕΝΙΚΟ ΤΑΜΕΙΟ	2813400686 limeniko@malevizi.gr
ΑΣΤΥΝΟΜΙΚΟ ΤΜΗΜΑ ΜΑΛΕΒΙΖΙΟΥ	2810824985
ΤΟΜΥ - ΤΟΠΙΚΗ ΟΜΑΔΑ ΥΓΕΙΑΣ ΜΑΛΕΒΙΖΙΟΥ	2810371895 tomyaleviziou@hc-crete.gr
ΔΗΜΟΤΙΚΗ ΒΙΒΛΙΟΘΗΚΗ	2810824486
ΔΗΜΟΤΙΚΗ ΠΙΝΑΚΟΘΗΚΗ	2810831117
ΜΟΥΣΕΙΟ EL GRECO στο Φόδελε	2810521500
ΜΟΥΣΕΙΟ ΓΑΖΙΟΥ-Αρχαιολογική Συλλογή Μαλεβιζίου	2813400669
ΠΟΛΙΤΙΣΤΙΚΟ ΚΕΝΤΡΟ ΤΣΑΛΙΚΑΚΙ	2815104020
ΠΟΛΙΤΙΣΤΙΚΟ ΚΕΝΤΡΟ ΑΓΙΑΣ ΜΑΡΙΝΑΣ	2815104020
ΚΕΠ ΓΑΖΙΟΥ	2810823394, 2810823395
ΚΕΠ ΚΡΟΥΣΩΝΑ	2813401219
ΚΕΠ ΤΥΛΙΣΟΥ	2813403700
ΜΑΝΤΡΑ ΚΑΘΑΡΙΟΤΗΤΑΣ ΔΗΜΟΥ ΜΑΛΕΒΙΖΙΟΥ	2810821728
ΥΠΟΚΑΤΑΣΤΗΜΑ ΤΡΑΠΕΖΑΣ ΠΕΙΡΑΙΩΣ ΑΕ (Πρώην Αγροτική: ΑΤΕ Bank)	2810824040
ΥΠΟΚΑΤΑΣΤΗΜΑ ΠΑΓΚΡΗΤΙΑΣ ΣΥΝΕΤΑΙΡΙΣΤΙΚΗΣ ΤΡΑΠΕΖΑΣ ΣΥΝΠΕ	2810372150
Α΄ ΒΑΘΜΙΑ ΣΧΟΛΙΚΗ ΕΠΙΤΡΟΠΗ ΔΗΜΟΥ ΜΑΛΕΒΙΖΙΟΥ	2813 400633 psxol@malevizi.gr
Β΄ ΒΑΘΜΙΑ ΣΧΟΛΙΚΗ ΕΠΙΤΡΟΠΗ ΔΗΜΟΥ ΜΑΛΕΒΙΖΙΟΥ	2813 400646 dsxol@malevizi.gr
<u>ΒΡΕΦΟΝΗΠΙΑΚΟΙ – ΠΑΙΔΙΚΟΙ ΣΤΑΘΜΟΙ</u>	
ΒΡΕΦΙΚΟΣ & ΠΑΙΔΙΚΟΣ ΣΤΑΘΜΟΣ ΑΜΜΟΥΔΑΡΑΣ	2810371076
ΒΡΕΦΙΚΟΣ & ΠΑΙΔΙΚΟΣ ΣΤΑΘΜΟΣ ΠΟΛΥΔΡΟΣΟΥ	2810823656
ΠΑΙΔΙΚΟΣ ΣΤΑΘΜΟΣ ΓΑΖΙΟΥ	2810823656

ΦΟΡΕΑΣ / ΥΠΗΡΕΣΙΑ / ΝΟΜΙΚΟ ΠΡΟΣΩΠΟ	ΕΠΙΚΟΙΝΩΝΙΑ
ΠΑΙΔΙΚΟΣ ΣΤΑΘΜΟΣ ΚΡΟΥΣΩΝΑ	2810711227
ΠΑΙΔΙΚΟΣ ΣΤΑΘΜΟΣ ΑΓ. ΜΑΡΙΝΑΣ	2810310220
ΠΑΙΔΙΚΟΣ ΣΤΑΘΜΟΣ ΤΥΛΙΣΟΥ	2810831130
ΒΡΕΦΟΝΗΠΙΑΚΟΣ & ΠΑΙΔΙΚΟΣ ΣΤΑΘΜΟΣ ΑΓ. ΠΕΛΑΓΙΑΣ	2810812110
<u>ΝΗΠΙΑΓΩΓΕΙΑ - ΔΗΜΟΤΙΚΑ ΣΧΟΛΕΙΑ</u>	
ΝΗΠΙΑΓΩΓΕΙΟ ΡΟΔΙΑΣ	2810841410
ΝΗΠΙΑΓΩΓΕΙΟ ΦΟΔΕΛΕ	2810521531
ΝΗΠΙΑΓΩΓΕΙΟ ΑΓΙΑΣ ΠΕΛΑΓΙΑΣ	2810812103
ΝΗΠΙΑΓΩΓΕΙΟ ΚΑΛΕΣΣΩΝ	2810823950
ΝΗΠΙΑΓΩΓΕΙΟ ΜΑΡΑΘΟΥ	2810521240
ΝΗΠΙΑΓΩΓΕΙΟ ΚΑΒΡΟΧΩΡΙΟΥ	2810824942
ΔΗΜΟΤΙΚΟ ΦΟΔΕΛΕ	2810521484
ΔΗΜΟΤΙΚΟ ΚΑΛΕΣΣΩΝ	2810823665, 2810821476
ΔΗΜΟΤΙΚΟ ΜΑΡΑΘΟΥ	2810521240
<u>ΚΕΝΤΡΑ ΔΗΜΙΟΥΡΓΙΚΗΣ ΑΠΑΣΧΟΛΗΣΗΣ (ΚΔΑΠ)</u>	
ΚΔΑΠ ΓΑΖΙΟΥ	2810311191
ΚΔΑΠ ΜΕΑ ΓΑΖΙΟΥ	2810824572
ΚΔΑΠ ΤΥΛΙΣΟΥ	2810831130
<u>ΚΑΠΗ –ΚΗΦΗ</u>	
ΚΑΠΗ ΤΥΛΙΣΟΥ	2813403712
ΚΑΠΗ ΓΑΖΙΟΥ	2810823547
ΚΑΠΗ ΚΡΟΥΣΩΝΑ	2810711295
ΚΑΠΗ ΚΑΛΕΣΙΩΝ	2810824660
ΚΑΠΗ ΓΩΝΙΩΝ	2810510370
ΚΗΦΗ ΓΑΖΙΟΥ	2810821121
<u>ΒΟΗΘΕΙΑ ΣΤΟ ΣΠΙΤΙ</u>	
ΒΟΗΘΕΙΑ ΣΤΟ ΣΠΙΤΙ ΓΑΖΙΟΥ	2810824444
ΒΟΗΘΕΙΑ ΣΤΟ ΣΠΙΤΙ ΚΡΟΥΣΩΝΑ	2810711776
ΒΟΗΘΕΙΑ ΣΤΟ ΣΠΙΤΙ ΤΥΛΙΣΟΥ	2813403718

ΦΟΡΕΑΣ / ΥΠΗΡΕΣΙΑ / ΝΟΜΙΚΟ ΠΡΟΣΩΠΟ	ΕΠΙΚΟΙΝΩΝΙΑ
<u>ΔΟΜΕΣ ΚΟΙΝΩΝΙΚΗΣ ΑΛΛΗΛΕΓΓΥΗΣ</u>	
Δημοτικός Οργανισμός Κοινωνικής Αλληλεγγύης Προστασίας & Παιδείας Μαλεβιζίου (Δ.Ο.Κ.Α.Π.ΠΑ.Μ.)	2810 822505 2810 822525 dokappam@malevizi.gr
ΤΕΒΑ ΔΗΜΟΥ ΜΑΛΕΒΙΖΙΟΥ	2810823547
ΚΟΙΝΩΝΙΚΟ ΠΑΝΤΟΠΩΛΕΙΟ	2810823257
ΚΟΙΝΩΝΙΚΟ ΜΑΓΕΙΡΕΙΟ	2810822718
ΚΟΙΝΩΝΙΚΟ ΦΑΡΜΑΚΕΙΟ	2810823730
<u>ΚΟΙΝΟΤΙΚΑ ΚΑΤΑΣΤΗΜΑΤΑ</u>	
ΚΟΙΝΟΤΙΚΟ ΚΑΤΑΣΤΗΜΑ ΑΧΛΑΔΑΣ	2810811255
ΚΟΙΝΟΤΙΚΟ ΚΑΤΑΣΤΗΜΑ ΑΓΙΑΣ ΠΕΛΑΓΙΑΣ	
ΚΟΙΝΟΤΙΚΟ ΚΑΤΑΣΤΗΜΑ ΦΟΔΕΛΕ	2810-521186
ΚΟΙΝΟΤΙΚΟ ΚΑΤΑΣΤΗΜΑ ΔΑΜΑΣΤΑΣ	2810 521211
ΚΟΙΝΟΤΙΚΟ ΚΑΤΑΣΤΗΜΑ ΑΣΤΥΡΑΚΙΟΥ	2810 510150
ΚΟΙΝΟΤΙΚΟ ΚΑΤΑΣΤΗΜΑ ΓΩΝΙΩΝ	2810 510052
ΚΟΙΝΟΤΙΚΟ ΚΑΤΑΣΤΗΜΑ ΡΟΔΙΑΣ	2810-841221
ΚΟΙΝΟΤΙΚΟ ΚΑΤΑΣΤΗΜΑ ΚΑΜΑΡΙ	2810851380
ΚΟΙΝΟΤΙΚΟ ΚΑΤΑΣΤΗΜΑ ΚΑΤΩ ΚΑΛΕΣΣΩΝ	2810-823666
ΚΟΙΝΟΤΙΚΟ ΚΑΤΑΣΤΗΜΑ ΚΕΡΑΜΟΥΤΣΙ	2810851079 keramoutsi@malevizi.gr
ΚΟΙΝΟΤΙΚΟ ΚΑΤΑΣΤΗΜΑ ΚΟΡΦΩΝ	2810-851030 korfes@malevizi.gr
ΚΟΙΝΟΤΙΚΟ ΚΑΤΑΣΤΗΜΑ ΛΟΥΤΡΑΚΙ	2810-851064 loutraki@malevizi.gr
ΚΟΙΝΟΤΙΚΟ ΚΑΤΑΣΤΗΜΑ ΜΑΡΑΘΟΣ	2810-521341
ΚΟΙΝΟΤΙΚΟ ΚΑΤΑΣΤΗΜΑ ΜΟΝΗΣ	2810 831460 moni@malevizi.gr
ΚΟΙΝΟΤΙΚΟ ΚΑΤΑΣΤΗΜΑ ΣΑΡΧΟΣ	2810-711578
ΚΟΙΝΟΤΙΚΟ ΚΑΤΑΣΤΗΜΑ ΚΡΟΥΣΩΝΑ	2813-401200
ΚΟΙΝΟΤΙΚΟ ΚΑΤΑΣΤΗΜΑ ΤΥΛΙΣΟΣ	2813403700 tylisos@malevizi.gr

Τα περιφερειακά ιατρεία και εξεταστήρια του Δήμου Μαλεβιζίου παρουσιάζονται παρακάτω. Τα στοιχεία εξυπηρέτησης ατόμων προέρχονται από την απογραφή του 2011.

ΠΙΝΑΚΑΣ ΠΕΡΙΦΕΡΕΙΑΚΑ ΙΑΤΡΕΙΑ ΔΗΜΟΥ ΜΑΛΕΒΙΖΙΟΥ

Έδρα Περιφερειακών Ιατρείων:	Περιφερειακό Ιατρείο (Π.Ι.)	Περιοχή Εξυπηρέτησης		Εξεταστήρια
		Δημοτική Ενότητα	Οικισμοί	
Κ.Υ. ΑΓΙΑΣ ΒΑΡΒΑΡΑΣ Αγία Βαρβάρα Μονοφατσίου 28943-40100 (Εξυπηρετεί 48,855 συνολικά)	Π.Ι. Τυλίσου 2810-831206 Εξυπηρετεί 2396 άτομα.	Τυλίσου	Τυλίσου	Τύλισος, Μονή, Καβροχώρι, Άνω-Κάτω Καλέσα:2810-822317
			Μονής	
		Γαζίου	Καλεσίων	
	Π.Ι. Ροδιάς 2810-841279 Εξυπηρετεί 4660 άτομα.	Γαζίου	Ροδιάς	Αγία Πελαγία, Ροδιά, Παλαιόκαστρο
			Αχλάδας	
	Π.Ι. Μαράθου 2810-521213 Εξυπηρετεί 1633 άτομα.	Τυλίσου	Μαράθου	Φόδελε, Τσαλικάκι, Δαμάστα, Μάραθος
		Γαζίου	Φόδελε	
Π.Ι. Κρουσώνα 2810-711203 Εξυπηρετεί 2318 άτομα.	Κρουσώνα	Κρουσώνα	Σάρχος, Κιθαρίδα, Μονή Αγίας Ειρήνης	
		Σάρχου		
Π.Ι. Κορφών 2810-851-000 Εξυπηρετεί 798 άτομα.	Κρουσώνα	Κορφών	Κορφές, Λουτρακίου, Κεραμουτσίου, Καμάρι	
	Τυλίσου	Λουτρακίου		
		Κεραμουτσίου Καμαρίου		
Π.Ι. Γαζίου 2810-823-608 Εξυπηρετεί 9637 άτομα.	Γαζίου	Γαζίου		
Κ.Υ. ΑΝΩΓΕΙΩΝ Ανώγεια Μυλοποτάμου 28340-31208, 28343-40200 (Εξυπηρετεί 7,116)	Π.Ι. Γωνιών 2810-510-051 Εξυπηρετεί 768 άτομα.	Τυλίσου	Γωνιών	Γωνιές, Αστυράκι, Αηδονοχώρι, Καμαριώτου, Καμαράκι
			Αστυρακίου	
			Αηδονοχωρίου	
			Καμαριώτου	



Εικόνα 22 Εξεταστήρια Δήμου Μαλεβιζίου

ΠΙΝΑΚΑΣ ΠΑΙΔΙΚΕΣ ΧΑΡΕΣ ΔΗΜΟΥ ΜΑΛΕΒΙΖΙΟΥ

#	Παιδικές Χарές	Διεύθυνση
1	ΠΑΙΔΙΚΗ ΧΑΡΑ ΤΣΑΛΙΚΑΚΙ	Τσαλικάκι, Αγία Μαρίνα
2	ΠΑΙΔΙΚΗ ΧΑΡΑ ΠΑΝΩ ΚΑΛΕΣΣΩΝ	Κάτω Καλέσσα
3	ΠΑΙΔΙΚΗ ΧΑΡΑ ΚΑΒΡΟΧΩΡΙ	Καβροχώρι
4	ΠΑΙΔΙΚΗ ΧΑΡΑ ΡΟΔΙΑΣ	Ροδιά
5	ΠΑΙΔΙΚΗ ΧΑΡΑ ΑΓΙΑΣ ΠΕΛΑΓΙΑΣ	Αγία Πελαγία
6	ΠΑΙΔΙΚΗ ΧΑΡΑ ΜΟΝΗ	Μονή
7	ΠΑΙΔΙΚΗ ΧΑΡΑ ΚΕΡΑΜΟΥΤΣΙ	Κεραμούτσι
8	ΠΑΙΔΙΚΗ ΧΑΡΑ ΜΑΡΑΘΟΣ	Μάραθο
9	ΠΑΙΔΙΚΗ ΧΑΡΑ ΚΡΟΥΣΩΝΑ	Κρουσώνας
10	ΠΑΙΔΙΚΗ ΧΑΡΑ ΑΜΜΟΥΔΑΡΑΣ	Αμμουδάρα (Απέναντι Τεχνόπολις)
11	ΠΑΙΔΙΚΗ ΧΑΡΑ ΓΑΖΙΟΥ	Γάζι
12	ΠΑΙΔΙΚΗ ΧΑΡΑ ΠΟΛΥΔΡΟΣΟΥ	Πολύδροσος
13	ΠΑΙΔΙΚΗ ΧΑΡΑ ΦΟΔΕΛΕ	Φόδελε
14	ΠΑΙΔΙΚΗ ΧΑΡΑ ΛΟΥΤΡΑΚΙ	Λουτράκι
15	ΠΑΙΔΙΚΗ ΧΑΡΑ ΚΟΡΦΕΣ	Κορφές
16	ΠΑΙΔΙΚΗ ΧΑΡΑ ΤΥΛΙΣΟΥ	Τύλισος
17	ΠΑΙΔΙΚΗ ΧΑΡΑ ΑΣΤΥΡΑΚΙ	Αστυράκι
18	ΠΑΙΔΙΚΗ ΧΑΡΑ ΔΑΜΑΣΤΑ	Δαμάστα
19	ΠΑΙΔΙΚΗ ΧΑΡΑ ΣΑΡΧΟΥ	Σάρχος

ΠΙΝΑΚΑΣ ΑΘΛΗΤΙΚΕΣ ΕΓΚΑΤΑΣΤΑΣΕΙΣ ΔΗΜΟΥ ΜΑΛΕΒΙΖΙΟΥ

#	Αθλητικές εγκαταστάσεις	Διεύθυνση
1	ΓΗΠΕΔΟ ΠΟΔΟΣΦΑΙΡΟΥ ΑΛΜΥΡΟΣ	Σκαφιδάρας (εκτός σχεδίου / εντός ΓΠΣ του Δήμου Μαλεβιζίου)
2	ΓΗΠΕΔΟ ΠΟΔΟΣΦΑΙΡΟΥ ΡΟΔΙΑΣ	Θέση «Γαζανάκι» εντός οικισμού Ροδιάς
3	ΓΗΠΕΔΟ ΠΟΔΟΣΦΑΙΡΟΥ ΚΑΛΕΣΣΩΝ	Θέση «Ανεμόμυλος» εντός οικισμού Καλεσσών
4	ΓΗΠΕΔΟ ΠΟΔΟΣΦΑΙΡΟΥ ΚΡΟΥΣΩΝΑ	Θέση «Κεφαλάς» εντός οικισμού Κρουσώνα
5	ΓΗΠΕΔΟ ΠΟΔΟΣΦΑΙΡΟΥ ΤΥΛΙΣΟΥ	Εκτός οικισμού Τυλίσου
6	ΓΗΠΕΔΟ ΜΠΑΣΚΕΤ ΛΟΥΤΡΑΚΙΟΥ	Λουτράκι
7	ΓΗΠΕΔΟ ΠΟΔΟΣΦΑΙΡΟΥ Ε.Γ.Ο.Η.	Αμμουδάρα
8	ΒΑΡΔΙΝΟΓΙΑΝΝΕΙΟ ΑΘΛΗΤΙΚΟ ΚΕΝΤΡΟ	Σκαφιδάρας
9	ΓΗΠΕΔΟ ΠΟΔΟΣΦΑΙΡΟΥ ΔΑΜΑΣΤΑΣ	Εκτός οικισμού Δαμάστας
10	ΓΥΜΝΑΣΤΗΡΙΟ ΓΑΖΙΟΥ	Γάζι (2810822582)

ΠΙΝΑΚΑΣ ΧΩΡΟΙ ΣΤΑΘΜΕΥΣΗΣ ΔΗΜΟΥ ΜΑΛΕΒΙΖΙΟΥ

#	Χώροι Στάθμευσης	Διεύθυνση
1	ΠΑΡΚΙΝΓΚ ΤΕΧΝΟΠΟΛΙΣ	ΑΜΜΟΥΔΑΡΑ
2	ΠΑΡΚΙΝΓΚ ΔΙΠΛΑ ΣΤΟ ΔΗΜΑΡΧΕΙΟ	ΓΑΖΙ
3	ΠΑΡΚΙΝΓΚ ΔΥΤΙΚΑ ΤΟΥ ΝΕΟΥ ΔΗΜΟΤΙΚΟΥ ΣΧΟΛΕΙΟΥ ΑΚΡΙΒΩΣ ΔΙΠΛΑ ΣΤΟ ΝΗΠΙΑΓΩΓΕΙΟ ΓΑΖΙΟΥ	ΓΑΖΙ

ΠΑΡΑΡΤΗΜΑ Ι: ΤΗΛΕΦΩΝΙΚΟΣ ΚΑΤΑΛΟΓΟΣ ΦΟΡΕΩΝ ΚΑΙ ΥΠΗΡΕΣΙΩΝ ΣΕ ΕΠΙΠΕΔΟ ΔΗΜΟΥ ΜΑΛΕΒΙΖΙΟΥ

Το παρόν προσαρτάται στο ΣΧΕΔΙΟ ΑΝΤΙΜΕΤΩΠΙΣΗΣ ΕΚΤΑΚΤΩΝ ΑΝΑΓΚΩΝ ΚΑΙ ΑΜΕΣΗΣ/ΒΡΑΧΕΙΑΣ ΔΙΑΧΕΙΡΙΣΗΣ ΣΥΝΕΠΕΙΩΝ ΑΠΟ ΤΗΝ ΕΚΔΗΛΩΣΗ ΠΛΗΜΥΡΙΚΩΝ ΦΑΙΝΟΜΕΝΩΝ ΤΟΥ ΔΗΜΟΥ ΜΑΛΕΒΙΖΙΟΥ και αποτελεί αναπόσπαστο τμήμα του.

Ο τηλεφωνικός κατάλογος έχει προσαρτηθεί διαδικτυακά στην ιστοσελίδα του Δήμου Μαλεβιζίου: <https://malevizi.gov.gr/contact/>

ΠΙΝΑΚΑΣ ΑΙΡΕΤΩΝ ΜΕΛΩΝ ΤΟΥ ΔΗΜΟΤΙΚΟΥ ΣΥΜΒΟΥΛΙΟΥ ΔΗΜΟΥ ΜΑΛΕΒΙΖΙΟΥ

#	ΕΠΩΝΥΜΟ	ΟΝΟΜΑ	ΙΔΙΟΤΗΤΑ	ΕΠΙΚΟΙΝΩΝΙΑ
1	ΜΠΟΚΕΑΣ	ΜΕΝΕΛΑΟΣ	ΔΗΜΑΡΧΟΣ	2813400620 6936052343 mbokeas@malevizi.gr
2	ΚΑΛΛΕΡΓΗΣ	ΣΠΥΡΙΔΩΝΑΣ	ΠΡΟΕΔΡΟΣ Δ/Σ	2813400681 6936667501 skallergis@malevizi.gr
3	ΦΑΣΟΥΛΑΚΗΣ	ΓΡΗΓΟΡΙΟΣ	ΑΝΤΙΔΗΜΑΡΧΟΣ	2813400643 6977712526 gfasoulakis@malevizi.gr
4	ΑΛΜΠΑΝΤΑΚΗΣ	ΜΙΧΑΗΛ	ΑΝΤΙΔΗΜΑΡΧΟΣ	2813400688 6946348113 almpantakis@malevizi.gr
5	ΛΥΡΩΝΗ- ΠΑΓΚΑΛΟΥ	ΧΡΥΣΑ	ΑΝΤΙΔΗΜΑΡΧΟΣ	2813400639 6974043005 xlyroni@malevizi.gr
6	ΠΕΤΟΥΣΗΣ	ΓΕΩΡΓΙΟΣ – ΒΑΣΙΛΕΙΟΣ – ΛΑΡΡΥ	ΑΝΤΙΔΗΜΑΡΧΟΣ	2813400651 6936778800 gpetousis@malevizi.gr
7	ΚΟΥΤΣΟΓΙΑΝΝΗΣ	ΧΑΡΑΛΑΜΠΟΣ	ΑΝΤΙΔΗΜΑΡΧΟΣ	2813400693 6942265833 ckoutsogiannis@malevizi.gr
8	ΖΕΡΒΟΥ	ΝΙΚΗ	ΔΗΜΟΤΙΚΟΣ ΣΥΜΒΟΥΛΟΣ	6944375751
9	ΛΙΑΔΑΚΗΣ	ΑΝΑΣΤΑΣΙΟΣ	ΔΗΜΟΤΙΚΟΣ ΣΥΜΒΟΥΛΟΣ	6932304201
10	ΜΑΡΗΣ	ΙΩΑΝΝΗΣ	ΔΗΜΟΤΙΚΟΣ ΣΥΜΒΟΥΛΟΣ	6946809330

#	ΕΠΩΝΥΜΟ	ΟΝΟΜΑ	ΙΔΙΟΤΗΤΑ	ΕΠΙΚΟΙΝΩΝΙΑ
11	ΠΕΡΙΥΣΙΝΑΚΗΣ	ΓΡΗΓΟΡΙΟΣ	ΔΗΜΟΤΙΚΟΣ ΣΥΜΒΟΥΛΟΣ	6907288239
12	ΡΕΡΑΚΗΣ	ΓΕΩΡΓΙΟΣ	ΔΗΜΟΤΙΚΟΣ ΣΥΜΒΟΥΛΟΣ	6948512181
13	ΒΟΓΙΑΤΖΗ	ΜΑΡΙΝΑ	ΔΗΜΟΤΙΚΟΣ ΣΥΜΒΟΥΛΟΣ	6909670064
14	ΞΥΛΟΥΡΗΣ	ΜΙΧΑΗΛ	ΔΗΜΟΤΙΚΟΣ ΣΥΜΒΟΥΛΟΣ	6973660863
15	ΜΑΡΚΟΓΙΑΝΝΑΚΗΣ	ΜΙΧΑΗΛ	ΔΗΜΟΤΙΚΟΣ ΣΥΜΒΟΥΛΟΣ	6947425307
16	ΒΑΛΤΖΑΚΗΣ	ΓΕΩΡΓΙΟΣ	ΔΗΜΟΤΙΚΟΣ ΣΥΜΒΟΥΛΟΣ	6942864649
17	ΠΙΤΣΙΚΑΚΗ – ΚΟΥΤΣΟΓΙΑΝΝΑΚΗ	ΕΥΑΓΓΕΛΙΑ	ΔΗΜΟΤΙΚΟΣ ΣΥΜΒΟΥΛΟΣ	6972833098
18	ΚΥΡΚΟΣ	ΑΘΑΝΑΣΙΟΣ	ΔΗΜΟΤΙΚΟΣ ΣΥΜΒΟΥΛΟΣ	6980002158
19	ΦΤΕΝΟΣ	ΕΥΡΙΠΗΔΗΣ	ΔΗΜΟΤΙΚΟΣ ΣΥΜΒΟΥΛΟΣ	6978236423
20	ΣΑΛΟΥΣΤΡΟΣ	ΑΡΙΣΤΟΜΕΝΗΣ	ΔΗΜΟΤΙΚΟΣ ΣΥΜΒΟΥΛΟΣ	6980025351
21	ΣΑΒΒΑΚΗΣ	ΦΙΛΙΠΠΟΣ	ΔΗΜΟΤΙΚΟΣ ΣΥΜΒΟΥΛΟΣ	6945547764
22	ΤΖΕΔΑΚΗΣ	ΔΗΜΗΤΡΙΟΣ	ΔΗΜΟΤΙΚΟΣ ΣΥΜΒΟΥΛΟΣ	6978893038
23	ΑΠΟΣΤΟΛΑΚΗ	ΕΥΑΓΓΕΛΙΑ	ΔΗΜΟΤΙΚΟΣ ΣΥΜΒΟΥΛΟΣ	6947025662
24	ΠΑΠΑΔΩΜΑΝΟΛΑΚ ΗΣ	ΕΜΜΑΝΟΥΗΛ	ΔΗΜΟΤΙΚΟΣ ΣΥΜΒΟΥΛΟΣ	6978265501
25	ΛΥΔΑΚΗΣ	ΔΗΜΗΤΡΙΟΣ	ΔΗΜΟΤΙΚΟΣ ΣΥΜΒΟΥΛΟΣ	6972295298
26	ΝΤΟΥΛΑΚΗΣ	ΙΩΑΝΝΗΣ	ΔΗΜΟΤΙΚΟΣ ΣΥΜΒΟΥΛΟΣ	6936761471
27	ΑΣΤΡΙΝΑΚΗ – ΚΑΝΑΚΑΚΗ	ΕΙΡΗΝΗ	ΔΗΜΟΤΙΚΟΣ ΣΥΜΒΟΥΛΟΣ	6948108036

#	ΕΠΩΝΥΜΟ	ΟΝΟΜΑ	ΙΔΙΟΤΗΤΑ	ΕΠΙΚΟΙΝΩΝΙΑ
28	ΧΟΥΣΤΟΥΛΑΚΗΣ	ΜΙΧΑΗΛ	ΔΗΜΟΤΙΚΟΣ ΣΥΜΒΟΥΛΟΣ	6945675293

ΠΙΝΑΚΑΣ ΠΡΟΕΔΡΩΝ ΔΗΜΟΤΙΚΩΝ ΚΑΙ ΤΟΠΙΚΩΝ ΚΟΙΝΩΤΗΤΩΝ ΔΗΜΟΥ
ΜΑΛΕΒΙΖΙΟΥ

#	ΕΠΩΝΥΜΟ	ΟΝΟΜΑ	ΔΗΜΟΤΙΚΗ / ΤΟΠΙΚΗ ΚΟΙΝΟΤΗΤΑ	ΤΗΛΕΦΩΝΟ
1	Αδαμάκης	Γεώργιος	Τ.Κ.Σάρχου	6974039701
2	Βασιλάκης	Εμμανουήλ	Τ.Κ Τυλίσου	6972339403
3	Τρυπιδάκης	Φώτιος	Δ.Κ. Κρουσώνα	6945235082
4	Θραψανιωτάκη	Καλλιόπη	Τ.Κ. Κεραμουτσίου	6948660716
5	Καλλέργης	Ελευθέριος	Τ.Κ. Λουτρακίου	6973252735
6	Κοκκινάκης	Θεοφάνης	Τ.Κ. Μαράθου	6977585529
7	Μαρκάκης	Ιωάννης	Τ.Κ. Αστυρακίου	6909846778
8	Μαυράκης	Κων/νος	Τ.Κ. Δαμάστας	6977666782
9	Δερμιτζάκης	Κων/νος	Τ.Κ. Καλεσίων	6972451602
10	Νάθενας	Βασίλειος	Τ.Κ. Γωνιών	6932823395
11	Μιχαλάκης	Ιωάννης	Τ.Κ. Καμαριώτη	6977563076
12	Πατραμάνης	Ιωάννης	Τ.Κ. Μονής	6974799636
13	Πεδιώτης	Γεώργιος	Δ.Κ. Αχλάδας	6943668901
14	Πιτσούλης	Αγαμέμνονας	Τ.Κ. Αιδωνοχωρίου	6980733739
15	Στρατάκης	Ιωάννης	Δ.Κ. Ροδιάς	6934918272
16	Παντερής	Χαράλαμπος	Τ.Κ. Φόδελε	6943799252
17	Φαραζάκης	Κών/νος	Τ.Κ. Κορφών	6948382115
18	Παρασύρης	Ευάγγελος	Δ.Κ. Γαζίου	6977184891
19	Χατζάκης	Γεώργιος	Τ.Κ. Καμαρίου	6947361971

ΠΙΝΑΚΑΣ ΥΠΑΛΛΗΛΩΝ ΔΗΜΟΥ ΜΑΛΕΒΙΖΙΟΥ (ΜΟΝΙΜΟΙ-ΙΔΑΧ-ΙΔΟΧ) ΚΑΤΑ
ΕΙΔΙΚΟΤΗΤΑ ΚΑΙ ΚΑΤΗΓΟΡΙΑ
Δ/ΝΣΗ ΔΙΟΙΚΗΤΙΚΟΥ

#	ΕΠΩΝΥΜΟ	ΟΝΟΜΑ	ΚΛΑΔΟΣ / ΒΑΘΜΟΣ	ΘΕΣΗ ΕΥΘΥΝΗΣ / ΤΟΠΟΘΕΤΗΣΗ	ΕΠΙΚΟΙΝΩΝΙΑ
1	ΣΕΛΗΝΙΩΤΑΚΗΣ	ΑΝΤΩΝΗΣ	ΠΕ ΠΟΛΙΤΙΚΩΝ ΕΠΙΣΤΗΜΩΝ & ΔΙΕΘΝΩΝ ΣΠΟΥΔΩΝ Α΄	ΠΡΟΪΣΤΑΜΕΝΟΣ ΔΙΕΥΘΥΝΣΗΣ	2813400685 aseliniotakis@malevizi.gr
2	ΚΑΣΣΑΠΑΚΗΣ	ΣΠΥΡΙΔΩΝ	ΔΕ ΔΙΟΙΚΗΤΙΚΟΥ Α΄	ΠΡΟΪΣΤΑΜΕΝΟΣ ΤΜΗΜΑΤΟΣ ΜΗΤΡΩΟΥ ΑΝΘΡΩΠΙΝΟΥ ΔΥΝΑΜΙΚΟΥ	2813400687 skassap@malevizi.gr
3	ΠΕΡΠΕΡΟΓΛΟΥ	ΑΙΚΑΤΕΡΙΝΗ	ΤΕ 17 ΔΙΟΙΚΗΤΙΚΟΥ-ΛΟΓΙΣΤΙΚΟΥ Β΄	ΤΜΗΜΑ ΜΗΤΡΩΟΥ ΑΝΘΡΩΠΙΝΟΥ ΔΥΝΑΜΙΚΟΥ	2813400623 perperoglou@malevizi.gr
4	ΓΙΑΝΝΑΚΟΥΔΑΚΗ	ΑΙΚΑΤΕΡΙΝΗ	ΔΕ ΔΙΟΙΚΗΤΙΚΟΥ Α΄	ΠΡΟΪΣΤΑΜΕΝΗ ΤΜΗΜΑΤΟΣ ΔΗΜΟΤΙΚΗΣ ΚΑΤΑΣΤΑΣΗΣ, ΛΗΞΙΑΡΧΕΙΟΥ	2813400628 giannakoudaki@malevizi.gr
5	ΝΑΘΕΝΑ	ΕΥΑΓΓΕΛΙΑ	ΔΕ ΔΙΟΙΚΗΤΙΚΟΥ Α΄	ΔΗΜΟΤΟΛΟΓΙΟ	2813400627 nathena@malevizi.gr
6	ΚΡΙΤΣΩΤΑΚΗ	ΜΑΡΙΑ	ΠΕ ΔΙΟΙΚΗΤΙΚΟΥ Α΄	ΠΡΟΪΣΤΑΜΕΝΗ ΤΜΗΜΑΤΟΣ ΥΠΟΣΤΗΡΙΞΗΣ ΠΟΛΙΤΙΚΩΝ ΟΡΓΑΝΩΝ	2813400634 kritsotaki@malevizi.gr
7	ΜΑΘΙΟΥΔΑΚΗ	ΑΝΝΑ	ΔΕ ΔΙΟΙΚΗΤΙΚΟΥ Α΄	ΥΠΑΛΛΗΛΟΣ ΤΜΗΜΑΤΟΣ ΠΟΛΙΤΙΚΩΝ ΟΡΓΑΝΩΝ	2813400609 amathioudaki@malevizi.gr
8	ΓΙΟΥΚΑ	ΕΥΦΡΟΣΥΝΗ	ΔΕ ΔΙΟΙΚΗΤΙΚΟΥ Α΄	ΠΡΟΪΣΤΑΜΕΝΗ ΤΜΗΜΑΤΟΣ ΔΙΟΙΚΗΤΙΚΗΣ ΜΕΡΙΜΝΑΣ	2810823909 giouka@malevizi.gr
9	ΛΙΝΑΡΙΤΗΣ	ΜΙΧΑΗΛ	ΔΕ1 ΔΙΟΙΚΗΤΙΚΟΥ Α΄	ΤΗΛΕΦΩΝΙΚΟ ΚΕΝΤΡΟ-ΔΙΑΚΙΝΗΣΗ ΕΓΓΡΑΦΩΝ	2813400600 2813400601

#	ΕΠΩΝΥΜΟ	ΟΝΟΜΑ	ΚΛΑΔΟΣ / ΒΑΘΜΟΣ	ΘΕΣΗ ΕΥΘΥΝΗΣ / ΤΟΠΟΘΕΤΗΣΗ	ΕΠΙΚΟΙΝΩΝΙΑ
10	ΚΑΛΟΓΕΡΑΚΟΣ	ΔΗΜΗΤΡΙΟΣ	ΔΕ ΔΙΟΙΚΗΤΙΚΟΥ Α΄	ΠΡΩΤΟΚΟΛΛΟ	2813400605 kalogerakos@malevizi.gr
11	ΜΑΚΡΙΔΑΚΗ	ΣΟΦΙΑ	ΥΕ ΟΙΚΟΓΕΝΕΙΑΚΗ ΒΟΗΘΟΣ- Ι.Δ.Α.Χ. Δ΄	ΚΑΘΑΡΙΟΤΗΤΑ ΕΣΩΤΕΡΙΚΩΝ ΧΩΡΩΝ	2810371871
12	ΨΑΡΑΚΗ	ΑΙΚΑΤΕΡΙΝΗ	ΥΕ ΟΙΚΟΓΕΝΕΙΑΚΗ ΒΟΗΘΟΣ- Ι.Δ.Α.Χ. Δ΄	ΚΑΘΑΡΙΟΤΗΤΑ ΕΣΩΤΕΡΙΚΩΝ ΧΩΡΩΝ	2810371871
13	ΣΑΛΟΥΣΤΡΟΣ	ΕΜΜΑΝΟΥΗΛ	ΔΕ ΥΠΑΛΛΗΛΟΣ ΓΡΑΦΕΙΟΥ- Ι.Δ.Α.Χ. Β΄	ΤΗΛΕΦΩΝΙΚΟ ΚΕΝΤΡΟ- ΔΙΑΚΙΝΗΣΗ ΕΓΓΡΑΦΩΝ	2813400601 saloustros@malevizi.gr
14	ΣΚΟΥΛΑ	ΕΛΠΙΝΙΚΗ	ΔΕ ΔΙΟΙΚΗΤΙΚΟΥ Α΄	ΠΡΩΤΟΚΟΛΛΟ	2813400602 skoula@malevizi.gr
15	ΠΙΤΣΟΥΛΗ	ΑΝΑΣΤΑΣΙΑ	ΔΕ ΔΙΟΙΚΗΤΙΚΟΥ- ΑΠ.ΥΠ. ΤΥΛΙΣΟΥ Α΄	ΑΠΟΚΕΝΤΡΩΜΕΝΕΣ ΥΠΗΡΕΣΙΕΣ ΤΥΛΙΣΟΥ	2813403700
16	ΒΑΜΒΟΥΚΑΚΗ	ΣΤΥΛΙΑΝΗ	ΠΕ ΔΙΟΙΚΗΤΙΚΟΥ- ΑΠ.ΥΠ. ΚΡΟΥΣΩΝΑ Β΄	ΑΠΟΚΕΝΤΡΩΜΕΝΕΣ ΥΠΗΡΕΣΙΕΣ ΚΡΟΥΣΩΝΑ	2813401219
17	ΜΑΡΗ	ΜΑΡΙΑ	ΔΕ ΓΡΑΜΜΑΤΕΑΣ- Α΄ ΙΔΑΧ-	ΔΗΜΟΤΟΛΟΓΙΟ ΜΕΤΑΚΙΝΗΣΗ ΑΠΟ ΔΟΚΑΠΠΑΜ 1/7/2020 - 30/6/2022	2813400627 mmari@malevizi.gr

Δ/ΝΣΗ ΟΙΚΟΝΟΜΙΚΟΥ

#	ΕΠΩΝΥΜΟ	ΟΝΟΜΑ	ΚΛΑΔΟΣ / ΒΑΘΜΟΣ	ΘΕΣΗ ΕΥΘΥΝΗΣ / ΤΟΠΟΘΕΤΗΣΗ	ΕΠΙΚΟΙΝΩΝΙΑ
1	ΝΙΚΗΦΟΡΟΥ	ΖΩΗ	ΠΕ ΔΙΟΙΚΗΤΙΚΟΥ-ΟΙΚΟΝΟΜΙΚΟΥ Α΄	ΑΝΑΠΛΗΡΩΤΡΙΑ ΠΡΟΪΣΤΑΜΕΝΗ ΔΙΕΥΘΥΝΣΗΣ-ΠΡΟΪΣΤΑΜΕΝΗ ΤΜΗΜΑΤΟΣ ΕΣΟΔΩΝ, ΠΕΡΙΟΥΣΙΑΣ	2813400644 nikiforou@malevizi.gr
2	ΜΑΚΡΥΔΑΚΗΣ	ΚΩΝ/ΝΟΣ	ΔΕ ΔΙΟΙΚΗΤΙΚΟΥ Α΄	ΠΡΟΪΣΤΑΜΕΝΟΣ ΤΜΗΜΑΤΟΣ ΠΡΟΥΠΟΛΟΓΙΣΜΟΥ, ΛΟΓΙΣΤΗΡΙΟΥ, ΠΡΟΜΗΘΕΙΩΝ	2813400638 makrydakis@malevizi.gr
3	ΠΙΝΑΚΟΥΛΑΚΗΣ	ΚΩΝ/ΝΟΣ	ΠΕ ΟΙΚΟΝΟΜΟΛΟΓΩΝ Β΄	ΔΙΠΛΟΓΡΑΦΙΚΟ (ΜΕ ΠΑΡΑΛΛΗΛΑ ΚΑΘΗΚΟΝΤΑ ΠΡΟΪΣΤΑΜΕΝΟΣ ΑΥΤΟΤΕΛΟΥΣ ΤΜΗΜΑΤΟΣ ΠΡΟΓΡΑΜΜΑΤΙΣΜΟΥ	2813400686 kpinakoulakis@malevizi.gr
4	ΚΑΛΛΕΡΓΗ	ΕΥΓΕΝΙΑ	ΤΕ 17- ΔΙΟΙΚΗΤΙΚΟΥ-ΛΟΓΙΣΤΙΚΟΥ Β΄	ΕΝΤΑΛΜΑΤΑ	2813400636 kallergi@malevizi.gr
5	ΑΝΑΓΝΩΣΤΑΚΗ	ΚΑΛΛΙΟΠΗ	ΤΕ 17- ΔΙΟΙΚΗΤΙΚΟΥ-ΛΟΓΙΣΤΙΚΟΥ Β΄	ΕΝΤΑΛΜΑΤΑ	2813400698 anagnostaki@malevizi.gr
6	ΣΜΑΡΓΙΑΝΑΚΗ	ΓΕΩΡΓΙΑ	ΠΕ ΟΙΚΟΝΟΜΙΚΟΥ – Ι.Δ.Α.Χ. Β΄	ΠΡΟΜΗΘΕΙΕΣ-ΑΠΟΘΗΚΗ	2813400697 smargianaki@malevizi.gr
7	ΒΟΓΙΑΤΖΗ	ΕΛΕΝΗ	ΔΕ ΥΠΑΛΛΗΛΩΝ ΓΡΑΦΕΙΟΥ- Ι.Δ.Α.Χ.	ΕΣΟΔΑ	2813400648 vogiatzi@malevizi.gr
8	ΒΑΡΔΑΛΑΧΑΚΗ	ΜΑΡΙΑ	ΤΕ-17 ΔΙΟΙΚΗΤΙΚΟΥ-ΛΟΓΙΣΤΙΚΟΥ Β΄	ΜΙΣΘΟΔΟΣΙΑ	2813400646 vardalaxaki@malevizi.gr
9	ΠΑΠΑΔΑΚΗΣ	ΕΜΜΑΝΟΥΗΛ	ΔΕ 1- ΔΙΟΙΚΗΤΙΚΟΥ Α΄	ΠΡΟΪΣΤΑΜΕΝΟΣ ΤΜΗΜΑΤΟΣ ΤΑΜΕΙΟΥ	2813400618 mpapadakis@malevizi.gr
10	ΜΑΓΑΡΑΚΗΣ	ΙΩΑΝΝΗΣ	ΔΕ 1- ΔΙΟΙΚΗΤΙΚΟΥ Α΄	ΤΑΜΕΙΟ (ΠΡΟΪΣΤΑΜΕΝΟΣ ΑΠΟΚ.ΥΠΗΡΕΣΙΩΝ ΚΡΟΥΣΩΝΑ)	2813400617 magarakis@malevizi.gr
11	ΠΑΝΤΕΡΗΣ	ΓΕΩΡΓΙΟΣ	ΤΕ 17- ΔΙΟΙΚΗΤΙΚΟΥ-ΛΟΓΙΣΤΙΚΟΥ Β΄	ΤΑΜΕΙΟ (ΑΔΕΙΑ ΑΝΑΤΡΟΦΗΣ 10/4/20-10/1/21)	2813400616 panteris@malevizi.gr

#	ΕΠΩΝΥΜΟ	ΟΝΟΜΑ	ΚΛΑΔΟΣ / ΒΑΘΜΟΣ	ΘΕΣΗ ΕΥΘΥΝΗΣ / ΤΟΠΟΘΕΤΗΣΗ	ΕΠΙΚΟΙΝΩΝΙΑ
12	ΒΑΣΙΛΕΙΑΔΗ	ΚΛΕΙΩ	ΤΕ-17 ΔΙΟΙΚΗΤΙΚΟΥ -ΛΟΓΙΣΤΙΚΟΥ Β΄	ΤΑΠ	2813400625 vasiliadi@malevizi.gr
13	ΦΑΡΑΖΑΚΗΣ	ΗΡΑΚΛΗΣ	ΤΕ-17 ΔΙΟΙΚΗΤΙΚΟΥ- ΛΟΓΙΣΤΙΚΟΥ Β΄	ΕΣΟΔΑ	2813400637 farazakis@malevizi.gr
14	ΝΙΚΗΦΟΡΟΣ	ΕΜΜΑΝΟΥΗΛ	ΠΕ- ΟΙΚΟΝΟΜΙΚΟΥ Β΄	ΤΑΠ	2813400626 nikiforos@malevizi.gr
15	ΜΑΝΟΥΣΑΚΗΣ	ΓΕΩΡΓΙΟΣ	ΔΕ1- ΔΙΟΙΚΗΤΙΚΟΥ Α΄	ΠΡΟΪΣΤΑΜΕΝΟΣ ΑΠΟΚΕΝΤΡΩΜΕΝΩΝ ΥΠΗΡΕΣΙΩΝ ΤΥΛΙΣΟΥ	2813403723 gmanousakis@malevizi.gr
16	ΚΑΠΕΛΛΑ	ΚΩΝ/ΝΑ	ΠΕ 1- ΔΙΟΙΚΗΤΙΚΩΝ (ΟΙΚΟΝΟΜΟΛΟΓΩΝ)	ΑΠΟΣΠΑΣΗ ΣΕ ΠΕΡΙΦΕΡΕΙΑ ΓΙΑ -5- ΕΤΗ ΑΠ. ΥΠΕΣ 4978/14-3-2018	
17	ΣΤΟΥΠΑΚΗ	ΕΡΩΦΙΛΗ	ΠΕ 1 ΟΙΚΟΝΟΜΙΚΟΥ Α΄	ΜΕΤΑΚΙΝΗΣΗ ΣΤΗ ΔΕΥΑΜ 6/3/20- 5/3/22	

Δ/ΝΣΗ ΚΕΠ

#	ΕΠΩΝΥΜΟ	ΟΝΟΜΑ	ΚΛΑΔΟΣ / ΒΑΘΜΟΣ	ΘΕΣΗ ΕΥΘΥΝΗΣ / ΤΟΠΟΘΕΤΗΣΗ	ΕΠΙΚΟΙΝΩΝΙΑ
1	ΑΘΑΝΑΣΑΚΗ	ΚΛΕΑΝΘΗ	ΠΕ ΔΙΟΙΚΗΤΙΚΟΥ Α΄	ΠΡΟΪΣΤΑΜΕΝΗ ΔΙΕΥΘΥΝΣΗΣ	2810823394 athanasaki@malevizi.gr
2	ΠΑΝΑΓΙΩΤΑΚΗ	ΜΑΡΙΝΑ	ΠΕ ΔΙΕΚΠΕΡΑΙΩΣΗ ΥΠΟΘΕΣΕΩΝ ΠΟΛΙΤΩΝ Β΄	ΤΜΗΜΑ ΕΞΥΠΗΡΕΤΗΣΗΣ ΠΟΛΙΤΩΝ	2810823394 mpan@malevizi.gr
3	ΣΦΥΡΗ	ΑΓΓΕΛΙΚΗ	ΠΕ ΔΙΕΚΠΕΡΑΙΩΣΗ ΥΠΟΘΕΣΕΩΝ ΠΟΛΙΤΩΝ Α΄	ΤΜΗΜΑ ΕΞΥΠΗΡΕΤΗΣΗΣ ΠΟΛΙΤΩΝ	2810823394 sfiri@malevizi.gr
4	ΒΑΣΙΛΟΓΙΑΝΝΑΚΗ	ΝΙΚΟΛΕΤΤΑ	ΠΕ ΔΙΕΚΠΕΡΑΙΩΣΗ ΥΠΟΘΕΣΕΩΝ ΠΟΛΙΤΩΝ Β΄	ΤΜΗΜΑ ΕΞΥΠΗΡΕΤΗΣΗΣ ΠΟΛΙΤΩΝ	2810823394 nvas@malevizi.gr
5	ΑΝΔΡΙΑΝΗ	ΜΑΡΙΑ	ΤΕ ΔΙΕΚΠΕΡΑΙΩΣΗ ΥΠΟΘΕΣΕΩΝ ΠΟΛΙΤΩΝ Β΄	ΤΜΗΜΑ ΕΞΥΠΗΡΕΤΗΣΗΣ ΠΟΛΙΤΩΝ	2810823395 andriani@malevizi.gr
6	ΘΕΟΔΩΡΑΚΗ	ΕΥΑΓΓΕΛΙΑ	ΔΕ ΔΙΕΚΠΕΡΑΙΩΣΗ ΥΠΟΘΕΣΕΩΝ ΠΟΛΙΤΩΝ Β΄	ΤΜΗΜΑ ΕΞΥΠΗΡΕΤΗΣΗΣ ΠΟΛΙΤΩΝ	2810823394 theodoraki@malevizi.gr
7	ΚΟΚΚΙΝΟΣ	ΓΕΩΡΓΙΟΣ	ΔΕ ΔΙΟΙΚΗΤΙΚΟΥ Γ΄	ΤΜΗΜΑ ΕΞΥΠΗΡΕΤΗΣΗΣ ΠΟΛΙΤΩΝ	2810823394 gkokkinos@malevizi.gr
8	ΚΥΔΩΝΑΚΗ	ΑΙΚΑΤΕΡΙΝΗ	ΠΕ ΔΙΕΚΠΕΡΑΙΩΣΗ ΥΠΟΘΕΣΕΩΝ ΠΟΛΙΤΩΝ Δ΄	ΤΜΗΜΑ ΕΞΥΠΗΡΕΤΗΣΗΣ ΠΟΛΙΤΩΝ	2810823394 kkydonaki@malevizi.gr

Δ/ΝΣΗ ΚΑΘΑΡΙΟΤΗΤΑΣ & ΑΝΑΚΥΚΛΩΣΗΣ

#	ΕΠΩΝΥΜΟ	ΟΝΟΜΑ	ΚΛΑΔΟΣ / ΒΑΘΜΟΣ	ΘΕΣΗ ΕΥΘΥΝΗΣ / ΤΟΠΟΘΕΤΗΣΗ	ΕΠΙΚΟΙΝΩΝΙΑ
1	ΤΖΕΔΑΚΗΣ	ΚΩΝ/ΝΟΣ	ΠΕ ΜΗΧΑΝΟΛΟΓΩΝ ΜΗΧΑΝΙΚΩΝ-Ι.Δ.Α.Χ. Α΄	ΠΡΟΪΣΤΑΜΕΝΟΣ ΔΙΕΥΘΥΝΣΗΣ	2813400653 tzedakis@malevizi.gr
2	ΑΠΛΑΔΑΣ	ΓΕΩΡΓΙΟΣ	ΔΕ ΒΙΟΜ.ΠΑΡ.ΤΟΥ ΤΟΜΕΑ ΜΗΧ/ΚΟΥ Β΄	ΠΡΟΪΣΤΑΜΕΝΟΣ ΤΜΗΜΑΤΟΣ ΣΧΕΔΙΑΣΜΟΥ ΚΑΙ ΕΠΟΠΤΕΙΑΣ	2810821728 apladas@malevizi.gr
3	ΜΠΟΡΜΠΑΝΤΩΝΑΚΗΣ	ΠΡΟΚΟΠΙΟΣ	ΔΕ ΔΙΟΙΚΗΤΙΚΟΥ Α΄	ΠΡΟΪΣΤΑΜΕΝΟΣ ΤΜΗΜΑΤΟΣ ΔΙΑΧΕΙΡΙΣΗΣ ΚΑΙ ΣΥΝΤΗΡΗΣΗΣ ΟΧΗΜΑΤΩΝ	2813400691 promp@malevizi.gr
4	ΚΟΥΚΟΥΛΑΚΗΣ	ΕΜΜΑΝΟΥΗΛ	ΔΕ ΟΔΗΓΩΝ Β΄	ΠΡΟΪΣΤΑΜΕΝΟΣ ΤΜΗΜΑΤΟΣ ΑΠΟΚΟΜΙΔΗΣ ΑΠΟΡΡΙΜΜΑΤΩΝ ΚΑΙ ΑΝΑΚΥΚΛΩΣΙΜΩΝ ΥΛΙΚΩΝ	2810821728 mkouk@malevizi.gr
5	ΚΟΚΚΙΝΟΣ	ΚΩΝ/ΝΟΣ	ΔΕ ΟΔΗΓΩΝ ΑΥΤ/ΤΩΝ	ΤΜΗΜΑ ΑΠΟΚΟΜΙΔΗΣ ΑΠΟΡΡΙΜΜΑΤΩΝ ΚΑΙ ΑΝΑΚΥΚΛΩΣΙΜΩΝ ΥΛΙΚΩΝ	2810821728
6	ΒΕΛΙΒΑΣΑΚΗΣ	ΕΜΜΑΝΟΥΗΛ	ΔΕ ΟΔΗΓΩΝ ΑΥΤ/ΤΩΝ	ΤΜΗΜΑ ΑΠΟΚΟΜΙΔΗΣ ΑΠΟΡΡΙΜΜΑΤΩΝ ΚΑΙ ΑΝΑΚΥΚΛΩΣΙΜΩΝ ΥΛΙΚΩΝ	2810821728 velivasakis@malevizi.gr
7	ΣΤΑΥΡΑΚΑΚΗΣ	ΕΜΜΑΝΟΥΗΛ	ΔΕ ΟΔΗΓΩΝ ΑΥΤ/ΤΩΝ	ΤΜΗΜΑ ΑΠΟΚΟΜΙΔΗΣ ΑΠΟΡΡΙΜΜΑΤΩΝ ΚΑΙ ΑΝΑΚΥΚΛΩΣΙΜΩΝ ΥΛΙΚΩΝ	2810821728
8	ΣΑΚΟΥΛΑΚΗΣ	ΜΙΧΑΗΛ	ΔΕ ΧΕΙΡΙΣΤΩΝ ΜΗΧΑΝΗΜΑΤΩΝ ΕΡΓΟΥ	ΤΜΗΜΑ ΑΠΟΚΟΜΙΔΗΣ ΑΠΟΡΡΙΜΜΑΤΩΝ ΚΑΙ ΑΝΑΚΥΚΛΩΣΙΜΩΝ ΥΛΙΚΩΝ	2810821728
9	ΚΑΣΑΠΑΚΗΣ	ΝΙΚΟΛΑΟΣ	ΥΕ ΕΡΓΑΤΩΝ ΚΑΘΑΡΙΟΤΗΤΑΣ	ΤΜΗΜΑ ΑΠΟΚΟΜΙΔΗΣ ΑΠΟΡΡΙΜΜΑΤΩΝ ΚΑΙ ΑΝΑΚΥΚΛΩΣΙΜΩΝ ΥΛΙΚΩΝ	2810821728
10	ΠΑΡΑΣΥΡΗΣ	ΓΕΩΡΓΙΟΣ	ΥΕ ΕΡΓΑΤΩΝ ΚΑΘΑΡΙΟΤΗΤΑΣ	ΤΜΗΜΑ ΑΠΟΚΟΜΙΔΗΣ ΑΠΟΡΡΙΜΜΑΤΩΝ ΚΑΙ	2810821728

#	ΕΠΩΝΥΜΟ	ΟΝΟΜΑ	ΚΛΑΔΟΣ / ΒΑΘΜΟΣ	ΘΕΣΗ ΕΥΘΥΝΗΣ / ΤΟΠΟΘΕΤΗΣΗ	ΕΠΙΚΟΙΝΩΝΙΑ
				ΑΝΑΚΥΚΛΩΣΙΜΩΝ ΥΛΙΚΩΝ	
11	ΛΟΥΜΠΑΚΗΣ	ΕΜΜΑΝΟΥΗΛ	ΥΕ ΕΡΓΑΤΩΝ ΚΑΘΑΡΙΟΤΗΤΑΣ	ΤΜΗΜΑ ΑΠΟΚΟΜΙΔΗΣ ΑΠΟΡΡΙΜΜΑΤΩΝ ΚΑΙ ΑΝΑΚΥΚΛΩΣΙΜΩΝ ΥΛΙΚΩΝ	2810821728
12	ΜΑΜΑΤΖΑΚΗΣ	ΝΙΚΟΛΑΟΣ	ΥΕ ΕΡΓΑΤΩΝ ΚΑΘΑΡΙΟΤΗΤΑΣ	ΤΜΗΜΑ ΑΠΟΚΟΜΙΔΗΣ ΑΠΟΡΡΙΜΜΑΤΩΝ ΚΑΙ ΑΝΑΚΥΚΛΩΣΙΜΩΝ ΥΛΙΚΩΝ	2810821728
13	ΜΑΝΙΟΥΔΗΣ	ΚΩΝΣΤΑΝΤΙΝ ΟΣ	ΥΕ ΕΡΓΑΤΩΝ ΚΑΘΑΡΙΟΤΗΤΑΣ	ΤΜΗΜΑ ΑΠΟΚΟΜΙΔΗΣ ΑΠΟΡΡΙΜΜΑΤΩΝ ΚΑΙ ΑΝΑΚΥΚΛΩΣΙΜΩΝ ΥΛΙΚΩΝ	2810821728
14	ΦΑΣΟΥΛΑΚΗΣ	ΙΩΑΝΝΗΣ	ΥΕ ΕΡΓΑΤΩΝ ΚΑΘΑΡΙΟΤΗΤ-ΑΠ. ΥΠ. ΚΡΟΥΣΩΝΑ	ΤΜΗΜΑ ΑΠΟΚΟΜΙΔΗΣ ΑΠΟΡΡΙΜΜΑΤΩΝ ΚΑΙ ΑΝΑΚΥΚΛΩΣΙΜΩΝ ΥΛΙΚΩΝ	2810821728
15	ΠΑΠΑΖΟΓΛΟΥ	ΓΕΩΡΓΙΟΣ	ΔΕ ΟΔΗΓΩΝ ΑΥΤ/ΤΩΝ- Ι.Δ.Α.Χ.	ΤΜΗΜΑ ΑΠΟΚΟΜΙΔΗΣ ΑΠΟΡΡΙΜΜΑΤΩΝ ΚΑΙ ΑΝΑΚΥΚΛΩΣΙΜΩΝ ΥΛΙΚΩΝ	2810821728
16	ΑΠΛΑΔΑΣ	ΕΜΜΑΝΟΥΗΛ	ΥΕ ΠΡΟΣΩΠΙΚΟ ΚΑΘΑΡΙΟΤΗΤΑΣ – Ι.Δ.Α.Χ.	ΤΜΗΜΑ ΑΠΟΚΟΜΙΔΗΣ ΑΠΟΡΡΙΜΜΑΤΩΝ ΚΑΙ ΑΝΑΚΥΚΛΩΣΙΜΩΝ ΥΛΙΚΩΝ	2810821728
17	ΡΕΘΕΜΙΩΤΑΚΗ Σ	ΓΕΩΡΓΙΟΣ	ΥΕ ΠΡΟΣΩΠΙΚΟ ΚΑΘΑΡΙΟΤΗΤΑΣ- Ι.Δ.Α.Χ.	ΤΜΗΜΑ ΑΠΟΚΟΜΙΔΗΣ ΑΠΟΡΡΙΜΜΑΤΩΝ ΚΑΙ ΑΝΑΚΥΚΛΩΣΙΜΩΝ ΥΛΙΚΩΝ	
18	ΚΑΣΣΑΠΑΚΗ	ΔΕΣΠΟΙΝΑ	ΥΕ ΕΡΓΑΤΩΝ ΚΑΘΑΡΙΟΤΗΤΑΣ	ΤΜΗΜΑ ΑΠΟΚΟΜΙΔΗΣ ΑΠΟΡΡΙΜΜΑΤΩΝ ΚΑΙ ΑΝΑΚΥΚΛΩΣΙΜΩΝ ΥΛΙΚΩΝ	
19	ΠΕΡΓΑΜΑΛΗ	ΜΑΡΙΝΑ	ΥΕ ΕΡΓΑΤΩΝ ΚΑΘΑΡΙΟΤΗΤΑΣ	ΤΜΗΜΑ ΑΠΟΚΟΜΙΔΗΣ ΑΠΟΡΡΙΜΜΑΤΩΝ ΚΑΙ ΑΝΑΚΥΚΛΩΣΙΜΩΝ ΥΛΙΚΩΝ	
20	ΡΟΥΜΠΑΚΗΣ	ΜΑΡΙΝΟΣ	ΥΕ ΕΡΓΑΤΩΝ ΚΑΘΑΡΙΟΤΗΤΑΣ	ΤΜΗΜΑ ΑΠΟΚΟΜΙΔΗΣ ΑΠΟΡΡΙΜΜΑΤΩΝ ΚΑΙ	

#	ΕΠΩΝΥΜΟ	ΟΝΟΜΑ	ΚΛΑΔΟΣ / ΒΑΘΜΟΣ	ΘΕΣΗ ΕΥΘΥΝΗΣ / ΤΟΠΟΘΕΤΗΣΗ	ΕΠΙΚΟΙΝΩΝΙΑ
				ΑΝΑΚΥΚΛΩΣΙΜΩΝ ΥΛΙΚΩΝ	
21	ΧΡΙΣΤΟΔΟΥΛΑΚ ΗΣ	ΕΜΜΑΝΟΥΗΛ	ΔΕ ΟΔΗΓΩΝ ΑΥΤ/ΤΩΝ	ΤΜΗΜΑ ΑΠΟΚΟΜΙΔΗΣ ΑΠΟΡΡΙΜΜΑΤΩΝ ΚΑΙ ΑΝΑΚΥΚΛΩΣΙΜΩΝ ΥΛΙΚΩΝ	
22	ΜΑΜΑΤΖΑΚΗΣ	ΑΝΤΩΝΙΟΣ	ΥΕ ΕΡΓΑΤΩΝ ΚΑΘΑΡΙΟΤΗΤΑΣ	ΤΜΗΜΑ ΑΠΟΚΟΜΙΔΗΣ ΑΠΟΡΡΙΜΜΑΤΩΝ ΚΑΙ ΑΝΑΚΥΚΛΩΣΙΜΩΝ ΥΛΙΚΩΝ	
23	ΒΛΑΧΑΚΗΣ	ΕΜΜΑΝΟΥΗΛ	ΥΕ ΕΡΓΑΤΩΝ ΚΑΘΑΡΙΟΤΗΤΑΣ	ΤΜΗΜΑ ΑΠΟΚΟΜΙΔΗΣ ΑΠΟΡΡΙΜΜΑΤΩΝ ΚΑΙ ΑΝΑΚΥΚΛΩΣΙΜΩΝ ΥΛΙΚΩΝ	
24	ΣΠΑΝΑΚΗΣ	ΝΙΚΟΛΑΟΣ	ΔΕ ΟΔΗΓΩΝ ΑΥΤ/ΤΩΝ	ΤΜΗΜΑ ΑΠΟΚΟΜΙΔΗΣ ΑΠΟΡΡΙΜΜΑΤΩΝ ΚΑΙ ΑΝΑΚΥΚΛΩΣΙΜΩΝ ΥΛΙΚΩΝ	
25	ΣΤΕΦΑΝΑΚΗΣ	ΙΩΑΝΝΗΣ	ΔΕ ΧΕΙΡΙΣΤΩΝ ΜΗΧΑΝΗΜΑΤΩΝ ΕΡΓΟΥ	ΤΜΗΜΑ ΑΠΟΚΟΜΙΔΗΣ ΑΠΟΡΡΙΜΜΑΤΩΝ ΚΑΙ ΑΝΑΚΥΚΛΩΣΙΜΩΝ ΥΛΙΚΩΝ	
26	ΦΡΑΓΚΙΑΔΑΚΗ	ΚΛΕΟΠΑΤΡΑ	ΥΕ ΕΡΓΑΤΩΝ ΚΑΘΑΡΙΟΤΗΤΑΣ	ΤΜΗΜΑ ΑΠΟΚΟΜΙΔΗΣ ΑΠΟΡΡΙΜΜΑΤΩΝ ΚΑΙ ΑΝΑΚΥΚΛΩΣΙΜΩΝ ΥΛΙΚΩΝ	
27	ΑΓΓΕΛΑΚΗΣ	ΙΩΣΗΦ	ΔΕ ΧΕΙΡΙΣΤΩΝ ΜΗΧΑΝΗΜΑΤΩΝ ΕΡΓΟΥ	ΤΜΗΜΑ ΑΠΟΚΟΜΙΔΗΣ ΑΠΟΡΡΙΜΜΑΤΩΝ ΚΑΙ ΑΝΑΚΥΚΛΩΣΙΜΩΝ ΥΛΙΚΩΝ	
28	ΜΑΡΝΕΛΛΟΣ	ΕΜΜΑΝΟΥΗΛ	ΔΕ ΟΔΗΓΩΝ ΑΥΤ/ΤΩΝ	ΤΜΗΜΑ ΑΠΟΚΟΜΙΔΗΣ ΑΠΟΡΡΙΜΜΑΤΩΝ ΚΑΙ ΑΝΑΚΥΚΛΩΣΙΜΩΝ ΥΛΙΚΩΝ	
29	ΣΤΑΜΑΤΑΚΗΣ	ΕΜΜΑΝΟΥΗΛ	ΔΕ ΟΔΗΓΩΝ ΑΥΤ/ΤΩΝ ΑΠΟΡ/ΡΩΝ ΙΔΑΧ	ΤΜΗΜΑ ΑΠΟΚΟΜΙΔΗΣ ΑΠΟΡΡΙΜΜΑΤΩΝ ΚΑΙ ΑΝΑΚΥΚΛΩΣΙΜΩΝ ΥΛΙΚΩΝ	

#	ΕΠΩΝΥΜΟ	ΟΝΟΜΑ	ΚΛΑΔΟΣ / ΒΑΘΜΟΣ	ΘΕΣΗ ΕΥΘΥΝΗΣ / ΤΟΠΟΘΕΤΗΣΗ	ΕΠΙΚΟΙΝΩΝΙΑ
30	ΜΙΧΑΛΑΚΗΣ	ΓΕΩΡΓΙΟΣ	ΥΕ ΠΡΟΣΩΠΙΚΟ ΚΑΘΑΡΙΟΤΗΤΑΣ- Ι.Δ.Α.Χ.	ΤΜΗΜΑ ΑΠΟΚΟΜΙΔΗΣ ΑΠΟΡΡΙΜΜΑΤΩΝ ΚΑΙ ΑΝΑΚΥΚΛΩΣΙΜΩΝ ΥΛΙΚΩΝ	
31	ΣΥΝΤΥΧΑΚΗΣ	ΑΝΤΩΝΙΟΣ	ΥΕ ΠΡΟΣΩΠΙΚΟ ΚΑΘΑΡΙΟΤΗΤΑΣ- Ι.Δ.Α.Χ.	ΤΜΗΜΑ ΑΠΟΚΟΜΙΔΗΣ ΑΠΟΡΡΙΜΜΑΤΩΝ ΚΑΙ ΑΝΑΚΥΚΛΩΣΙΜΩΝ ΥΛΙΚΩΝ	
32	ΒΑΛΣΑΜΙΔΗΣ	ΘΕΟΔΩΡΟΣ	ΔΕ ΧΕΙΡΙΣΤΩΝ ΜΗΧ.ΕΡΓΩΝ 3Κ/2018	ΤΜΗΜΑ ΑΠΟΚΟΜΙΔΗΣ ΑΠΟΡΡΙΜΜΑΤΩΝ ΚΑΙ ΑΝΑΚΥΚΛΩΣΙΜΩΝ ΥΛΙΚΩΝ	
33	ΜΑΝΙΑΔΑΚΗΣ	ΚΥΡΙΑΚΟΣ	ΔΕ ΟΔΗΓΩΝ ΑΥΤ/ΤΩΝ 3Κ/2018	ΤΜΗΜΑ ΑΠΟΚΟΜΙΔΗΣ ΑΠΟΡΡΙΜΜΑΤΩΝ ΚΑΙ ΑΝΑΚΥΚΛΩΣΙΜΩΝ ΥΛΙΚΩΝ	
34	ΣΤΕΙΑΚΑΚΗΣ	ΣΤΑΥΡΟΣ	ΔΕ ΟΔΗΓΩΝ ΑΥΤ/ΤΩΝ, 3Κ/2018	ΤΜΗΜΑ ΑΠΟΚΟΜΙΔΗΣ ΑΠΟΡΡΙΜΜΑΤΩΝ ΚΑΙ ΑΝΑΚΥΚΛΩΣΙΜΩΝ ΥΛΙΚΩΝ	
35	ΣΥΜΙΑΝΑΚΗΣ	ΣΠΥΡΙΔΩΝ	ΔΕ ΟΔΗΓΩΝ ΑΥΤ/ΤΩΝ, 3Κ/2018	ΤΜΗΜΑ ΑΠΟΚΟΜΙΔΗΣ ΑΠΟΡΡΙΜΜΑΤΩΝ ΚΑΙ ΑΝΑΚΥΚΛΩΣΙΜΩΝ ΥΛΙΚΩΝ	
36	ΤΣΙΚΝΑΚΗΣ	ΕΛΕΥΘΕΡΙΟΣ	ΔΕ ΟΔΗΓΩΝ ΑΥΤ/ΤΩΝ, 3Κ/2018	ΤΜΗΜΑ ΑΠΟΚΟΜΙΔΗΣ ΑΠΟΡΡΙΜΜΑΤΩΝ ΚΑΙ ΑΝΑΚΥΚΛΩΣΙΜΩΝ ΥΛΙΚΩΝ	
37	ΒΑΡΔΑ	ΓΑΛΑΤΕΙΑ	ΥΕ ΕΡΓΑΤΩΝ ΚΑΘΑΡΙΟΤΗΤΑΣ, 3Κ/2018	ΤΜΗΜΑ ΑΠΟΚΟΜΙΔΗΣ ΑΠΟΡΡΙΜΜΑΤΩΝ ΚΑΙ ΑΝΑΚΥΚΛΩΣΙΜΩΝ ΥΛΙΚΩΝ	
38	ΓΙΑΝΝΟΥΤΣΟΥ	ΣΟΦΟΥΛΑ	ΥΕ ΕΡΓΑΤΩΝ ΚΑΘΑΡΙΟΤΗΤΑΣ, 3Κ/2018	ΤΜΗΜΑ ΑΠΟΚΟΜΙΔΗΣ ΑΠΟΡΡΙΜΜΑΤΩΝ ΚΑΙ ΑΝΑΚΥΚΛΩΣΙΜΩΝ ΥΛΙΚΩΝ	
39	ΚΑΡΑΓΙΩΡΓΟΥ	ΜΑΡΙΑ	ΥΕ ΕΡΓΑΤΩΝ ΚΑΘΑΡΙΟΤΗΤΑΣ, 3Κ/2018	ΤΜΗΜΑ ΑΠΟΚΟΜΙΔΗΣ ΑΠΟΡΡΙΜΜΑΤΩΝ ΚΑΙ ΑΝΑΚΥΚΛΩΣΙΜΩΝ ΥΛΙΚΩΝ	

#	ΕΠΩΝΥΜΟ	ΟΝΟΜΑ	ΚΛΑΔΟΣ / ΒΑΘΜΟΣ	ΘΕΣΗ ΕΥΘΥΝΗΣ / ΤΟΠΟΘΕΤΗΣΗ	ΕΠΙΚΟΙΝΩΝΙΑ
40	ΜΑΚΡΥΔΑΚΗ	ΣΤΑΥΡΟΥΛΑ	ΥΕ ΕΡΓΑΤΩΝ ΚΑΘΑΡΙΟΤΗΤΑΣ, 3Κ/2018	ΤΜΗΜΑ ΑΠΟΚΟΜΙΔΗΣ ΑΠΟΡΡΙΜΜΑΤΩΝ ΚΑΙ ΑΝΑΚΥΚΛΩΣΙΜΩΝ ΥΛΙΚΩΝ	
41	ΠΕΤΡΟΥΛΑΚΗ	ΕΛΕΥΘΕΡΙΑ	ΥΕ ΕΡΓΑΤΩΝ ΚΑΘΑΡΙΟΤΗΤΑΣ, 3Κ/2018	ΤΜΗΜΑ ΑΠΟΚΟΜΙΔΗΣ ΑΠΟΡΡΙΜΜΑΤΩΝ ΚΑΙ ΑΝΑΚΥΚΛΩΣΙΜΩΝ ΥΛΙΚΩΝ	
42	ΠΡΑΠΑ	ΕΛΕΝΗ	ΥΕ ΕΡΓΑΤΩΝ ΚΑΘΑΡΙΟΤΗΤΑΣ, 3Κ/2018	ΤΜΗΜΑ ΑΠΟΚΟΜΙΔΗΣ ΑΠΟΡΡΙΜΜΑΤΩΝ ΚΑΙ ΑΝΑΚΥΚΛΩΣΙΜΩΝ ΥΛΙΚΩΝ	
43	ΡΕΜΙΔΙΑΝΑΚΗ	ΔΗΜΗΤΡΑ	ΥΕ ΕΡΓΑΤΩΝ ΚΑΘΑΡΙΟΤΗΤΑΣ, 3Κ/2018	ΤΜΗΜΑ ΑΠΟΚΟΜΙΔΗΣ ΑΠΟΡΡΙΜΜΑΤΩΝ ΚΑΙ ΑΝΑΚΥΚΛΩΣΙΜΩΝ ΥΛΙΚΩΝ	
44	ΦΡΑΓΚΙΑΔΑΚΗ	ΕΥΓΕΝΙΑ	ΥΕ ΕΡΓΑΤΩΝ ΚΑΘΑΡΙΟΤΗΤΑΣ, 3Κ/2018	ΤΜΗΜΑ ΑΠΟΚΟΜΙΔΗΣ ΑΠΟΡΡΙΜΜΑΤΩΝ ΚΑΙ ΑΝΑΚΥΚΛΩΣΙΜΩΝ ΥΛΙΚΩΝ	
45	ΜΠΑΝΤΟΥΡΑΚ ΗΣ	ΔΗΜΗΤΡΙΟΣ	ΧΕΙΡΙΣΤΗ Μ.Ε.ΦΟΡΤΩΤΗ- Ι.Δ.Ο.Χ.	ΤΜΗΜΑ ΑΠΟΚΟΜΙΔΗΣ ΑΠΟΡΡΙΜΜΑΤΩΝ ΚΑΙ ΑΝΑΚΥΚΛΩΣΙΜΩΝ ΥΛΙΚΩΝ (παράταση με προσωρινά μέτρα)	
46	ΑΣΚΟΡΔΑΛΑΚΗ Σ	ΕΥΑΓΓΕΛΟΣ	ΧΕΙΡΙΣΤΗ Μ.Ε.ΓΚΡΕΪΝΤΕΡ- Ι.Δ.Ο.Χ.	ΤΜΗΜΑ ΑΠΟΚΟΜΙΔΗΣ ΑΠΟΡΡΙΜΜΑΤΩΝ ΚΑΙ ΑΝΑΚΥΚΛΩΣΙΜΩΝ ΥΛΙΚΩΝ (παράταση με προσωρινά μέτρα)	
47	ΑΓΙΟΜΥΡΓΙΑΝΑ ΚΗ	ΜΑΡΙΝΑ	ΕΡΓΑΤΗΣ ΚΑΘΑΡΙΟΤ.-Ι.Δ.Ο.Χ.	ΤΜΗΜΑ ΑΠΟΚΟΜΙΔΗΣ ΑΠΟΡΡΙΜΜΑΤΩΝ ΚΑΙ ΑΝΑΚΥΚΛΩΣΙΜΩΝ ΥΛΙΚΩΝ (παράταση με προσωρινά μέτρα)	
48	ΚΑΤΡΑΣ	ΧΑΡΑΛΑΜΠΟΣ	ΕΡΓΑΤΗΣ ΚΑΘΑΡΙΟΤ.-Ι.Δ.Ο.Χ.	ΤΜΗΜΑ ΑΠΟΚΟΜΙΔΗΣ ΑΠΟΡΡΙΜΜΑΤΩΝ ΚΑΙ ΑΝΑΚΥΚΛΩΣΙΜΩΝ ΥΛΙΚΩΝ (παράταση με προσωρινά μέτρα)	

#	ΕΠΩΝΥΜΟ	ΟΝΟΜΑ	ΚΛΑΔΟΣ / ΒΑΘΜΟΣ	ΘΕΣΗ ΕΥΘΥΝΗΣ / ΤΟΠΟΘΕΤΗΣΗ	ΕΠΙΚΟΙΝΩΝΙΑ
49	ΠΑΧΑΚΗΣ	ΕΛΕΥΘΕΡΙΟΣ	ΕΡΓΑΤΗΣ ΚΑΘΑΡΙΟΤ.-Ι.Δ.Ο.Χ.	ΤΜΗΜΑ ΑΠΟΚΟΜΙΔΗΣ ΑΠΟΡΡΙΜΜΑΤΩΝ ΚΑΙ ΑΝΑΚΥΚΛΩΣΙΜΩΝ ΥΛΙΚΩΝ (παράταση με προσωρινά μέτρα)	
50	ΦΩΤΑΚΗΣ	ΜΑΡΙΟΣ	ΕΡΓΑΤΗΣ ΚΑΘΑΡΙΟΤ.-Ι.Δ.Ο.Χ.	ΤΜΗΜΑ ΑΠΟΚΟΜΙΔΗΣ ΑΠΟΡΡΙΜΜΑΤΩΝ ΚΑΙ ΑΝΑΚΥΚΛΩΣΙΜΩΝ ΥΛΙΚΩΝ (παράταση με προσωρινά μέτρα)	

Δ/ΝΣΗ ΤΟΠΙΚΗΣ ΟΙΚΟΝ.ΑΝΑΠΤΥΞΗΣ, ΠΕΡΙΒΑΛΛΟΝΤΟΣ & ΠΡΑΣΙΝΟΥ

#	ΕΠΩΝΥΜΟ	ΟΝΟΜΑ	ΚΛΑΔΟΣ / ΒΑΘΜΟΣ	ΘΕΣΗ ΕΥΘΥΝΗΣ / ΤΟΠΟΘΕΤΗΣΗ	ΕΠΙΚΟΙΝΩΝΙΑ
1	ΣΜΑΡΑΓΔΗ-ΒΑΣΙΛΟΚΩΝΣΤΑΝΤΑΚΗ	ΚΑΛΛΙΟΠΗ	ΤΕ ΔΙΟΙΚΗΤΙΚΟΥ-ΛΟΓΙΣΤΙΚΟΥ Α΄	ΑΝΑΠΛΗΡΩΤΡΙΑ ΠΡΟΪΣΤΑΜΕΝΗ ΔΙΕΥΘΥΝΣΗΣ ΠΡΟΪΣΤΑΜΕΝΗ ΤΜΗΜΑΤΟΣ ΑΓΡΟΤΙΚΗΣ ΑΝΑΠΤΥΞΗΣ & ΤΟΠΙΚΗΣ ΟΙΚΟΝΟΜΙΑΣ	2815200052 smaragdi@malevizi.gr
2	ΜΑΥΡΙΚΑΚΗΣ	ΠΑΥΛΟΣ	ΤΕ ΤΕΧΝ/ΓΩΝ ΓΕΩΠΟΝΩΝ Α΄	ΦΥΤΙΚΗ-ΖΩΙΚΗ ΠΑΡΑΓΩΓΗ	2815200056 mavrikakis@malevizi.gr
3	ΓΚΟΤΖΙΑ	ΑΝΝΑ ΜΑΡΙΑ	ΤΕ ΓΕΩΠΟΝΩΝ Α΄	ΓΡΑΦΕΙΟ ΑΡΔΕΥΣΗΣ	2813400613 gotzia@malevizi.gr
4	ΚΟΤΣΙΦΟΣ	ΓΕΩΡΓΙΟΣ	ΔΕ ΤΕΧΝΙΤΩΝ Η/Υ ΤΟΜΕΑ ΗΛΕΚΤΡΟΝΙΚΟΥ Α΄	ΑΔΕΙΟΔΟΤΗΣΗ ΚΑΤΑΣΤΗΜΑΤΩΝ	2815200054 gtkotsifos@malevizi.gr
5	ΠΙΤΑΡΟΚΟΙΛΗΣ	ΣΤΥΛΙΑΝΟΣ	ΔΕ ΥΔΡΑΥΛΙΚΩΝ Δ΄	ΥΔΡΑΥΛΙΚΕΣ ΕΡΓΑΣΙΕΣ	
6	ΜΑΥΡΑΚΗΣ	ΝΙΚΟΛΑΟΣ	ΤΕ ΥΠΑΛΛΗΛΟΣ ΓΡΑΦΕΙΟΥ Β΄ ΙΔΑΧ	ΘΕΜΑΤΑ ΑΡΔΡΕΥΣΗΣ	2815200052
7	ΣΦΑΚΙΑΝΑΚΗ	ΕΙΡΗΝΗ	ΠΕ ΓΕΩΠΟΝΩΝ Α΄	ΠΡΟΪΣΤΑΜΕΝΗ ΤΜΗΜΑΤΟΣ ΑΣΤΙΚΟΥ ΠΡΑΣΙΝΟΥ	2813400657 sfakianaki@malevizi.gr
8	ΘΕΟΧΑΡΑΚΗΣ	ΕΜΜΑΝΟΥΗΛ	ΥΕ ΕΡΓΑΤΩΝ ΠΡΑΣΙΝΟΥ-ΑΠ.ΥΠ. ΚΡΟΥΣΩΝΑ Γ΄	ΕΡΓΑΤΗΣ ΠΡΑΣΙΝΟΥ	
9	ΔΡΑΚΟΥΛΑΚΗΣ	ΕΜΜΑΝΟΥΗΛ	ΠΕ ΓΕΩΠΟΝΩΝ Α΄	ΠΡΟΪΣΤΑΜΕΝΟΣ ΤΜΗΜΑΤΟΣ ΠΕΡΙΒΑΛΛΟΝΤΟΣ & ΠΟΛΙΤΙΚΗΣ ΠΡΟΣΤΑΣΙΑΣ	2815200056 drakoulakis@malevizi.gr
10	ΜΑΤΖΟΥΡΑΝΑΚΗΣ	ΝΕΚΤΑΡΙΟΣ	ΠΕ ΔΙΟΙΚΗΤΙΚΟΥ-. Α΄ Ι.Δ.Α.Χ	ΓΡΑΦΕΙΟ ΝΕΚΡΟΤΑΦΕΙΩΝ ΑΝΑΠΛΗΡΩΤΗΣ ΓΡΑΦΕΙΟΥ ΠΟΛΙΤΙΚΗΣ ΠΡΟΣΤΑΣΙΑΣ	2815200053 matzouranakis@malevizi.gr

Δ/ΝΣΗ ΤΕΧΝΙΚΩΝ ΥΠΗΡΕΣΙΩΝ & ΠΟΛΕΟΔΟΜΙΑΣ

#	ΕΠΩΝΥΜΟ	ΟΝΟΜΑ	ΚΛΑΔΟΣ / ΒΑΘΜΟΣ	ΘΕΣΗ ΕΥΘΥΝΗΣ / ΤΟΠΟΘΕΤΗΣΗ	ΕΠΙΚΟΙΝΩΝΙΑ
1	ΠΑΠΑΔΑΚΗ	ΕΙΡΗΝΗ	ΠΕ ΠΟΛΙΤΙΚΩΝ ΜΗΧ/ΚΩΝ Α΄	ΠΡΟΪΣΤΑΜΕΝΗ ΔΙΕΥΘΥΝΣΗΣ	2813400656 papadaki@malevizi.gr
2	ΚΟΥΤΑΝΤΟΥ	ΠΑΡΑΣΚΕΥΗ	ΠΕ ΠΟΛΙΤΙΚΩΝ ΜΗΧ/ΚΩΝ Β΄	ΠΡΟΪΣΤΑΜΕΝΗ ΤΜΗΜΑΤΟΣ ΕΡΓΩΝ ΟΔΟΠΟΙΙΑΣ	2813400658 koutantou@malevizi.gr
3	ΑΝΑΓΝΩΣΤΑΚΗΣ	ΜΙΧΑΗΛ	ΔΕ ΧΕΙΡΙΣΤΩΝ ΜΗΧΑΝΗΜΑΤΩΝ ΕΡΓΟΥ Γ΄	ΤΜΗΜΑ ΕΡΓΩΝ ΟΔΟΠΟΙΙΑΣ	694777149
4	ΒΑΘΙΑΝΑΚΗΣ	ΒΑΣΙΛΗΣ	ΥΕ ΓΕΝΙΚΩΝ ΚΑΘΗΚΟΝΤΩΝ- Γ΄	ΥΠΕΥΘΥΝΟΣ ΣΥΝΕΡΓΕΙΩΝ	2813400675 vathianakis@malevizi.gr
5	ΜΑΡΑΓΚΑΚΗΣ	ΕΜΜΑΝΟΥΗΛ	ΔΕ ΧΕΙΡΙΣΤΗΣ ΜΗΧΑΝΗΜΑΤΩΝ ΕΡΓΟΥ-Ι.Δ.Α.Χ.Β΄	ΣΥΝΕΡΓΕΙΟ-ΧΕΙΡΙΣΤΗΣ ΜΗΧΑΝΗΜΑΤΟΣ	6973390252
6	ΣΠΑΝΑΚΗ	ΦΩΤΕΙΝΗ	ΠΕ ΠΟΛΙΤΙΚΩΝ ΜΗΧ/ΚΩΝ Β΄	ΠΡΟΪΣΤΑΜΕΝΗ ΤΜΗΜΑΤΟΣ ΔΙΑΜΟΡΦΩΣΗΣ ΥΠΑΙΘΡΙΩΝ ΧΩΡΩΝ	2813400631 spanaki@malevizi.gr
7	ΖΑΧΑΡΙΑΔΑΚΗ	ΕΙΡΗΝΗ	ΠΕ ΑΡΧΙΤΕΚΤΟΝΩΝ ΜΗΧ/ΚΩΝ Α΄	ΠΡΟΪΣΤΑΜΕΝΗ ΤΜΗΜΑΤΟΣ ΚΤΙΡΙΑΚΩΝ ΕΡΓΩΝ/ΣΥΝΤΗΡΗΣΗΣ ΣΧΟΛΙΚΩΝ ΚΤΙΡΙΩΝ	2813400655 zachariadaki@malevizi.gr
8	ΚΟΤΣΙΦΑΚΗ	ΑΦΡΟΔΙΤΗ	ΠΕ ΤΟΠΟΓΡΑΦΩΝ ΜΗΧ/ΚΩΝ Α΄	ΠΡΟΪΣΤΑΜΕΝΗ ΤΜΗΜΑΤΟΣ ΠΟΛΕΟΔΟΜΙΚΩΝ ΕΦΑΡΜΟΓΩΝ	2813400659 kotsifaki@malevizi.gr
9	ΓΡΗΓΟΡΑΚΗ	ΜΑΡΙΑ	ΤΕ ΤΕΧΝΟΛΟΓΩΝ ΜΗΧΑΝΟΛΟΓΩΝ ΜΗΧΑΝΙΚΩΝ Α΄	ΠΡΟΪΣΤΑΜΕΝΗ ΤΜΗΜΑΤΟΣ ΗΛΕΚΤΡΟΜΗΧΑΝΙΚΩΝ ΕΡΓΩΝ & ΚΥΚΛΟΦΟΡΙΑΚΩΝ ΡΥΘΜΙΣΕΩΝ	2813400654 grigoraki@malevizi.gr
10	ΚΑΨΗΣ	ΝΕΚΤΑΡΙΟΣ	ΤΕ ΗΛΕΚΤΡΟΛΟΓΩΝ ΜΗΧΑΝΙΚΩΝ Α΄	ΤΜΗΜΑ ΗΛΕΚΤΡΟΜΗΧΑΝΙΚΩΝ ΕΡΓΩΝ & ΚΥΚΛΟΦΟΡΙΑΚΩΝ ΡΥΘΜΙΣΕΩΝ	2813400670 6945010574 kapsis@malevizi.gr
11	ΚΑΜΑΡΗΣ	ΙΩΑΝΝΗΣ	ΔΕ ΗΛΕΚΤΡΟΛΟΓΩΝ Δ΄	ΤΜΗΜΑ ΗΛΕΚΤΡΟΜΗΧΑΝΙΚΩΝ ΕΡΓΩΝ &	6944244258

#	ΕΠΩΝΥΜΟ	ΟΝΟΜΑ	ΚΛΑΔΟΣ / ΒΑΘΜΟΣ	ΘΕΣΗ ΕΥΘΥΝΗΣ / ΤΟΠΟΘΕΤΗΣΗ	ΕΠΙΚΟΙΝΩΝΙΑ
				ΚΥΚΛΟΦΟΡΙΑΚΩΝ ΡΥΘΜΙΣΕΩΝ	
12	ΜΟΥΧΑΛΟΣ- ΤΡΑΝΤΑΛΗΣ	ΑΧΙΛΛΕΑΣ	ΔΕ ΗΛΕΚΤΡΟΛΟΓΩΝ- Ι.Δ.Α.Χ Β΄	ΤΜΗΜΑ ΗΛΕΚΤΡΟΜΗΧΑΝΙΚΩΝ ΕΡΓΩΝ & ΚΥΚΛΟΦΟΡΙΑΚΩΝ ΡΥΘΜΙΣΕΩΝ	6973543425
13	ΔΑΣΚΑΛΑΚΗ	ΚΑΛΛΙΟΠΗ	ΤΕ ΜΗΧΑΝΙΚΩΝ ΠΟΛΙΤΙΚΩΝ ΔΟΜΙΚΩΝ ΈΡΓΩΝ Β΄	ΠΡΟΪΣΤΑΜΕΝΗ ΤΜΗΜΑΤΟΣ ΕΛΕΓΧΟΥ ΚΑΤΑΣΚΕΥΩΝ	2813400652 daskalaki@malevizi.gr
14	ΒΕΛΙΒΑΣΑΚΗΣ	ΖΑΧΑΡΙΑΣ	ΔΕ ΓΕΩΤΕΧΝΙΤΩΝ Β	ΓΡΑΜΜΑΤΕΙΑ Δ/ΝΣΗΣ	2813400650 techniki@malevizi.gr
15	ΜΑΥΡΟΓΙΑΝΝ ΑΚΗΣ	ΙΩΑΝΝΗΣ	ΔΕ ΥΔΡΑΥΛΙΚΩΝ Β΄	ΑΠΟΚΕΝΤΡΩΜΕΝΕΣ ΥΠΗΡΕΣΙΕΣ ΤΥΛΙΣΟΥ	

ΑΥΤΟΤΕΛΕΣ ΤΜΗΜΑ ΚΟΙΝΩΝΙΚΗΣ ΠΡΟΣΤΑΣΙΑΣ, ΠΑΙΔΕΙΑΣ & ΠΟΛΙΤΙΣΜΟΥ

#	ΕΠΩΝΥΜΟ	ΟΝΟΜΑ	ΚΛΑΔΟΣ / ΒΑΘΜΟΣ	ΘΕΣΗ ΕΥΘΥΝΗΣ / ΤΟΠΟΘΕΤΗΣΗ	ΕΠΙΚΟΙΝΩΝΙΑ
1	ΚΑΤΣΑΦΑΡΟΥ	ΕΙΡΗΝΗ	ΠΕ ΚΑΘΗΓΗΤΩΝ ΦΥΣΙΚΗΣ ΑΓΩΓΗΣ Α΄	ΠΡΟΪΣΤΑΜΕΝΗ ΤΜΗΜΑΤΟΣ	2815104020 katsafarou@malevizi.gr
2	ΤΕΡΖΙΔΟΥ	ΜΑΡΙΑ	ΤΕ ΚΟΙΝΩΝΙΚΩΝ ΛΕΙΤΟΥΡΓΩΝ-Ι.Δ.Α.Χ. Β΄	ΚΟΙΝΩΝΙΚΗ ΥΠΗΡΕΣΙΑ	2813400684 terzidou@malevizi.gr
3	ΠΑΓΚΑΛΑΚΗ	ΜΑΡΙΑ	ΔΕ ΒΟΗΘΩΝ ΝΟΣΟΚΟΜΩΝ-ΝΟΣΗΛΕΥΤΩΝ-Ι.Δ.Α.Χ. Γ΄	ΓΡΑΜΜΑΤΕΙΑ ΔΗΜΟΤΙΚΟΥ ΓΥΜΝΑΣΤΗΡΙΟΥ	2810823730 mpagkalaki@malevizi.gr
4	ΚΟΥΒΙΔΗ	ΑΡΕΤΗ	ΥΕ ΟΙΚΟΓΕΝΕΙΑΚΗ ΒΟΗΘΟΣ- Ι.Δ.Α.Χ.	Δ.Ε. ΤΥΛΙΣΟΥ- ΚΑΠΗ ΤΥΛΙΣΟΥ	
5	ΣΤΙΒΑΚΤΑΚΗ	ΕΙΡΗΝΗ	ΥΕ ΟΙΚΟΓΕΝΕΙΑΚΗ ΒΟΗΘΟΣ ΒΟΗΘΗΤΙΚΟ - Ι.Δ.Α.Χ.	ΚΟΙΝΩΝΙΚΟ ΦΑΡΜΑΚΕΙΟ	2810823730 stivaktaki@malevizi.gr
6	ΠΟΛΥΧΡΟΝΑΚΗ	ΑΙΚΑΤΕΡΙΝΗ	ΥΕ ΠΡΟΣΩΠΙΚΟ ΚΑΘΑΡΙΟΤΗΤΑΣ Σχολικών Μονάδων-Ι.Δ.Α.Χ.	ΚΑΘΑΡΙΣΤΡΙΑ ΣΧΟΛΙΚΩΝ ΚΤΙΡΙΩΝ	
7	ΣΑΡΡΗ-ΜΑΚΡΙΔΑΚΗ	ΑΙΚΑΤΕΡΙΝΗ	ΥΕ ΠΡΟΣΩΠΙΚΟ ΚΑΘΑΡΙΟΤΗΤΑΣ Σχολικών Μονάδων-Ι.Δ.Α.Χ.	ΚΑΘΑΡΙΣΤΡΙΑ ΣΧΟΛΙΚΩΝ ΚΤΙΡΙΩΝ	
8	ΑΥΓΟΥΛΑΔΑΚΗ-ΣΚΑΛΙΔΑΚΗ	ΕΥΑΓΓΕΛΙΑ	ΥΕ ΠΡΟΣΩΠΙΚΟ ΚΑΘΑΡΙΟΤΗΤΑΣ Σχολικών Μονάδων-Ι.Δ.Α.Χ.	ΚΑΘΑΡΙΣΤΡΙΑ ΣΧΟΛΙΚΩΝ ΚΤΙΡΙΩΝ	
9	ΤΣΙΚΑΝΔΥΛΑΚΗ	ΘΕΟΝΥΜΦΗ	ΥΕ ΠΡΟΣΩΠΙΚΟ ΚΑΘΑΡΙΟΤΗΤΑΣ Σχολικών Μονάδων-Ι.Δ.Α.Χ.	ΚΑΘΑΡΙΣΤΡΙΑ ΣΧΟΛΙΚΩΝ ΚΤΙΡΙΩΝ	
10	ΛΑΔΟΥΚΑΚΗΣ	ΠΑΝΑΓΙΩΤΗΣ	ΔΕ ΥΠΑΛΛΗΛΟΣ ΓΡΑΦΕΙΟΥ-Ι.Δ.Α.Χ.	ΔΗΜΟΤΙΚΗ ΒΙΒΛΙΟΘΗΚΗ	2810824486 ladoukakis@malevizi.gr
11	ΣΤΑΜΑΤΑΚΗΣ	ΚΥΡΙΑΚΟΣ	ΠΕ ΓΥΜΝΑΣΤΩΝ-Ι.Δ.Α.Χ. Β΄	ΓΥΜΝΑΣΤΗΣ-ΔΗΜΟΤΙΚΟ ΓΥΜΝΑΣΤΗΡΙΟ	281 082 2582 stamatakis@malevizi.gr

#	ΕΠΩΝΥΜΟ	ΟΝΟΜΑ	ΚΛΑΔΟΣ / ΒΑΘΜΟΣ	ΘΕΣΗ ΕΥΘΥΝΗΣ / ΤΟΠΟΘΕΤΗΣΗ	ΕΠΙΚΟΙΝΩΝΙΑ
12	ΣΤΡΟΥΜΠΑΣ	ΕΜΜΑΝΟΥΗΛ	ΠΕ ΓΥΜΝΑΣΤΩΝ-Ι.Δ.Α.Χ. Β΄	ΓΥΜΝΑΣΤΗΣ-ΔΗΜΟΤΙΚΟ ΓΥΜΝΑΣΤΗΡΙΟ	281 082 2582 estroumpas@malevizi.gr
13	ΣΑΡΑΣΙΔΟΥ	ΧΑΡΙΚΛΕΙΑ	ΥΕ ΠΡΟΣΩΠΙΚΟ ΚΑΘΑΡΙΟΤΗΤΑΣ Σχολικών Μονάδων-Ι.Δ.Α.Χ.	ΚΑΘΑΡΙΣΤΡΙΑ ΣΧΟΛΙΚΩΝ ΚΤΙΡΙΩΝ	
14	ΣΠΥΡΙΔΑΚΗ	ΕΛΕΥΘΕΡΙΑ	ΥΕ ΟΙΚΟΓΕΝΕΙΑΚΗ ΒΟΗΘΟΣ- Ι.Δ.Α.Χ	ΔΗΜΟΤΙΚΟ ΓΥΜΝΑΣΤΗΡΙΟ ΓΑΖΙΟΥ	2810822582 espyridaki@malevizi.gr
15	ΚΟΥΤΡΑΚΗ	ΜΑΡΙΑ	ΔΕ1-ΔΙΟΙΚΗΤΙΚΩΝ-Ι.Δ.Α.Χ	ΔΗΜΟΤΙΚΗ ΒΙΒΛΙΟΘΗΚΗ	2810824486 koutraki@malevizi.gr

ΑΥΤΟΤΕΛΕΣ ΤΜΗΜΑ ΤΕΧΝΟΛΟΓΙΑΣ, ΕΠΙΚΟΙΝΩΝΙΩΝ & ΔΙΑΦΑΝΕΙΑΣ

#	ΕΠΩΝΥΜΟ	ΟΝΟΜΑ	ΚΛΑΔΟΣ / ΒΑΘΜΟΣ	ΘΕΣΗ ΕΥΘΥΝΗΣ / ΤΟΠΟΘΕΤΗΣΗ	ΕΠΙΚΟΙΝΩΝΙΑ
1	ΚΑΠΕΤΑΝΑΚΗΣ	ΣΠΥΡΙΔΩΝ	ΤΕ ΠΛΗΡΟΦΟΡΙΚΗΣ Β΄	ΠΡΟΪΣΤΑΜΕΝΟΣ ΤΜΗΜΑΤΟΣ	2813400621 spyros@malevizi.gr
2	ΜΑΥΡΟΚΟΥΚΟΥ-Υ-ΛΑΚΗ	ΕΛΕΝΗ	ΠΕ ΠΛΗΡΟΦΟΡΙΚΗΣ Α΄	ΠΛΗΡΟΦΟΡΙΚΗ	2813400622 eleni@malevizi.gr
3	ΜΑΝΕΤΑΚΗ	ΜΑΡΙΑ	ΔΕ ΧΕΙΡΙΣΤΩΝ Η/Υ Δ΄	ΠΛΗΡΟΦΟΡΙΚΗ	2813400630 mmanetaki@malevizi.gr
4	ΤΡΟΥΛΙΝΟΥ	ΜΑΡΙΑ	ΣΥΜΒΑΣΗ 8ΜΗΝΗ (ΟΑΕΔ)	(ΠΡΟΣΩΡΙΝΗ ΘΕΣΗ 8ΜΗΝΟ)	15330 (γραμμή δημότη) dimotis@malevizi.gr

ΝΟΜΙΚΗ ΥΠΗΡΕΣΙΑ

#	ΕΠΩΝΥΜΟ	ΟΝΟΜΑ	ΚΛΑΔΟΣ / ΒΑΘΜΟΣ	ΘΕΣΗ ΕΥΘΥΝΗΣ / ΤΟΠΟΘΕΤΗΣΗ	ΕΠΙΚΟΙΝΩΝΙΑ
1	ΚΟΚΚΙΝΑΚΗ	ΧΡΙΣΤΙΝΑ	ΔΙΚΗΓΟΡΟΣ ΜΕ ΕΜΜΙΣΘΗ ΕΝΤΟΛΗ & ΠΑΓΙΑ ΑΝΤΙΜΙΣΘΙΑ	ΥΠΕΥΘΥΝΗ ΓΡΑΦΕΙΟΥ	2813400671 kokkinaki@malevizi.gr
2	ΒΙΣΤΑΚΗ	ΕΛΕΥΘΕΡΙΑ	ΔΙΚΗΓΟΡΟΣ ΜΕ ΕΜΜΙΣΘΗ ΕΝΤΟΛΗ & ΠΑΓΙΑ ΑΝΤΙΜΙΣΘΙΑ	ΥΠΑΛΛΗΛΟΣ	2813400694 rvistaki@malevizi.gr

ΑΥΤΟΤΕΛΕΣ ΤΜΗΜΑ ΠΡΟΓΡΑΜΜΑΤΙΣΜΟΥ

#	ΕΠΩΝΥΜΟ	ΟΝΟΜΑ	ΚΛΑΔΟΣ / ΒΑΘΜΟΣ	ΘΕΣΗ ΕΥΘΥΝΗΣ / ΤΟΠΟΘΕΤΗΣΗ	ΕΠΙΚΟΙΝΩΝΙΑ
1	ΠΙΝΑΚΟΥΛΑΚΗΣ	ΚΩΝ/ΝΟΣ	ΠΕ ΟΙΚΟΝΟΜΟΛΟΓΩΝ Β'	ΠΡΟΪΣΤΑΜΕΝΟΣ ΤΜΗΜΑΤΟΣ – ΠΑΡΑΛΛΑΛΑ ΚΑΘΗΚΝΤΑ ΜΕ ΔΙΠΛΟΓΡΑΦΙΚΟ Δ/ΝΣΗΣ ΟΙΚΟΝΟΜΙΚΩΝ ΥΠΗΡΕΣΙΩΝ	2813400686 prog@malevizi.gr

ΠΙΝΑΚΑΣ ΕΤΑΙΡΕΙΩΝ ΔΗΜΟΥ ΜΑΛΕΒΙΖΙΟΥ

#	ΕΤΑΙΡΕΙΑ	ΕΠΙΚΟΙΝΩΝΙΑ
1	ΔΗΜΟΤΙΚΗ ΕΠΙΧΕΙΡΗΣΗ ΥΔΡΕΥΣΗΣ ΑΠΟΧΕΤΕΥΣΗΣ ΜΑΛΕΒΙΖΙΟΥ (Δ.Ε.Υ.Α.Μ)	2810824625 deyagazi@otenet.gr
2	ΑΛΜΥΡΟΣ Α.Ε.	2813400685 almyros@malevizi.gr
3	ΜΟΝΟΜΕΤΟΧΙΚΗ ΑΝΩΝΥΜΗ ΕΤΑΙΡΕΙΑ ΔΗΜΟΥ ΜΑΛΕΒΙΖΙΟΥ (Μ.Α.Ε.Δ.Μ.)	2810822233 2810822123 info@maedim.gr

ΠΙΝΑΚΑΣ ΧΡΗΣΙΜΩΝ ΤΗΛΕΦΩΝΩΝ

ΠΕΡΙΦΕΡΕΙΑ ΚΡΗΤΗΣ

ΟΝΟΜΑΤΕΠΩΝΥΜΟ	ΙΔΙΟΤΗΤΑ	ΤΗΛΕΦΩΝΟ	E-MAIL
Αρναουτάκης Σταύρος	Περιφερειάρχης Κρήτης	2813400300 6945468334	gram.pkr@crete.gov.gr
Κουρουπάκης Αναστάσιος	Αντιπεριφερειάρχης Πολιτικής Προστασίας & ΠΑΜ –ΠΣΕΑ / Διαχείριση Τεχνικών Μέσων	2821043142 6977572123	tkouroupakis@crete.gov.gr
Βαμβακάς Λάμπρος	Αντιπεριφερειάρχης Δημόσιας Υγείας & Κοινωνικής Πολιτικής	6945994748	vamvakasla@crete.gov.gr
Πλουμίδα Ελένη	Αυτοτελή Δ/ση Πολιτικής Προστασίας Περιφέρειας Κρήτης	2813410201 6944944405	politiki.prostasia@crete.gov.gr
Παραβολιδάκης Εμμανουήλ	Περιφερειακός Συντονιστής Πολιτικής Προστασίας Περιφέρειας Κρήτης	6981133034	

ΟΝΟΜΑΤΕΠΩΝΥΜΟ	ΙΔΙΟΤΗΤΑ	ΤΗΛΕΦΩΝΟ	E-MAIL
Συριγωνάκης Νικόλαος	Αντιπεριφερειάρχης Π.Ε. Ηρακλείου	2813400243 6972669757	nsirigonakis@crete.gov.gr
Τζαγκαράκη Ελένη	Τμήμα Πολιτικής Προστασίας Π.Ε. Ηρακλείου	2813410201 6972879386	ppheraklio@crete.gov.gr
Φακουκάκης Εμμανουήλ	Δ/ση Τεχνικών Έργων Π.Ε. Ηρακλείου	2813410280 6945995155	ty@crete.gov.gr
Βιδάκης Δημήτριος	Δ/ση Δημόσιας Υγείας και Κοινωνικής Μέριμνας Π.Ε. Ηρακλείου	2813410741 6976690468	vidakis@crete.gov.gr
Βασιλάκης Μιχαήλ	Δ/ση Ανάπτυξης Π.Ε. Ηρακλείου	2813410412 6937250923	mvasilakis@crete.gov.gr

ΑΠΟΚΕΝΤΡΩΜΕΝΗ ΔΙΟΙΚΗΣΗ ΚΡΗΤΗΣ

ΟΝΟΜΑΤΕΠΩΝΥΜΟ	ΙΔΙΟΤΗΤΑ	ΤΗΛΕΦΩΝΟ	E-MAIL
Κοζυράκη Μαρία	Συντονίστρια Αποκεντρωμένης Διοίκησης Κρήτης	2813404102 2813404103 6972998102	ggg@apdkritis.gov.gr
Κοιλάδη Κυριακή	Δ/ντρια Πολιτικής Προστασίας Αποκεντρωμένης Διοίκησης Κρήτης	2813404139 6972144615	k.kiladi@apdkritis.gov.gr
Γκοργκούλης Μιχαήλ	Τμηματάρχης Πολιτικής Προστασίας Αποκεντρωμένης Διοίκησης Κρήτης	2813404139 6977366093	m.gorgoulis@apdkritis.gov.gr
Παπαδόπουλος Γεώργιος	Δ/ση Δασών Ηρακλείου	2810264944 2810264940 6984598750	ddh@apdkritis.gov.gr

ΑΣΤΥΝΟΜΙΑ – ΠΥΡΟΣΒΕΣΤΙΚΗ – ΛΙΜΕΝΙΚΟ ΣΩΜΑ - ΕΚΑΒ

ΟΝΟΜΑΤΕΠΩΝΥΜΟ	ΙΔΙΟΤΗΤΑ	ΤΗΛΕΦΩΝΟ	E-MAIL
Αρχιπύραρχος Μπουντουράκης Δημοσθένης	Περιφερειακή Πυροσβεστική Διοίκηση Κρήτης	2813407030 6936022242	pdkritis@psnet.gr
Πυραγός Καλογιαννάκης Σταύρος	Διοικητής 3ης ΕΜΑΚ	2810381616 6937068386	emak3@psnet.gr

ΟΝΟΜΑΤΕΠΩΝΥΜΟ	ΙΔΙΟΤΗΤΑ	ΤΗΛΕΦΩΝΟ	E-MAIL
Πύραρχος Τσικαλάς Γεώργιος	Διοίκηση Π.Υ.Ν. Ηρακλείου	2813407008 6936022333 6977776706	dpyirakl@psnet.gr
Σεληνιωτάκης Μιχαήλ	Διοικητής 1ου Πυροσβεστικού Σταθμού Ηρακλείου	2813407000 6936022231	iraklio1@psnet.gr
Σταυρακάκης Κων/νος	Διοικητής 2ου Πυροσβεστικού Σταθμού Κ/Α Ηρακλείου (εντός Αερολιμένα Ηρακλείου)	2813407018 6972649233 6936022232	aeroira@psnet.gr
Καραμπινάκης Σταμάτης	Διοικητής 3ου Πυροσβεστικού Σταθμού Λιμένα Ηρακλείου	2813407017 6945171214 6974966345	ira3port@psnet.gr
Σταυρακάκης Γεώργιος	Διοικητής 4ου Πυροσβεστικού Σταθμού – ΒΙ.ΠΕ. Ηρακλείου	2810381611 2810381614 6932488910	irakl4vp@psnet.gr
Ταξίαρχος Σπυριδάκης Νικόλαος	Διευθυντής Διεύθυνσης Αστυνομίας Ηρακλείου	2810274110 2810274115 (Υπασπιστής) 6972778184 6977788507	adirakliou@astynomia.gr
Αστυνόμος Α΄ Παπαδάκης Χρήστος	Διοικητής Τμήματος Τροχαίας Βόρειου Οδικού Άξονα Κρήτης	2831061411 6974304793	ttboak@astynomia.gr
Χρυσός Εμμανουήλ	Διοικητής Α΄ Αστυνομικού Τμήματος Ηρακλείου	2810383063	
Συμιανάκη Ειρήνη	Αστυνόμος Υποδιευθυντής Αστυνομικού Τμήματος Αερολιμένα Ηρακλείου	2810246720 6974826094	at.her.airport@astynomia.gr
Ζαϊμάκης Εμμανουήλ	Διοικητής Αστυνομικού Τμήματος Μαλεβιζίου	2810824985	atperifereiasirakleiou@astynomia.gr
Ρινακάκης Εμμανουήλ	Διοικητής Αστυνομικού Τμήματος Αγίου Μύρωνα	2810722230 2810722237 2894022209	www.astynomia.gr
Αρχιπλοίαρχος Σεφεριάδης Γεώργιος	Διοικητής 7ης Περιφερειακής Διοίκησης Λ.Σ.	2810236170 6959998965	pedils7@hcg.gr
Πλοίαρχος Δουβής Ευθύμιος	Διοικητής Κεντρικού	2813406911 6944662565	iraklio@hcg.gr

ΟΝΟΜΑΤΕΠΩΝΥΜΟ	ΙΔΙΟΤΗΤΑ	ΤΗΛΕΦΩΝΟ	E-MAIL
	Λιμεναρχείου Ηρακλείου		
Κιούλπαλης Ανέστης	Δ/ντης ΕΚΑΒ Ηρακλείου	2810377211 6937424340	a.kioulpalis@ekab.gr

ΑΛΛΟΙ ΧΡΗΣΙΜΟΙ ΦΟΡΕΙΣ

ΟΝΟΜΑΤΕΠΩΝΥΜΟ	ΙΔΙΟΤΗΤΑ	ΤΗΛΕΦΩΝΟ	E-MAIL
Συγγελάκης Πολυάνθης	Δ.Ε.Η. Λινοπεράματα	6978512779	P.Syngelakis@dei.com.gr
Βαρδουλάκης Παύλος	Δ.Ε.Δ.Δ.Η.Ε.	2810378370 6970006029	p.vardoulakis@deddie.gr
Θαλασσινάκης Εμμανουήλ	Α.Δ.Μ.Η.Ε.	2810245860 2810303210	e.thalassinakis@deddie.gr
Φθενάκης Εμμανουήλ	Γενικό Χημείο του Κράτους – Ηράκλειο	2810225242 6944681304	crete.gcs1@aade.gr
Νανοπούλου Φωτεινή	ΣΕΠΕ –Σώμα Επιθεώρησης Εργασίας – Περιφερειακής Διεύθυνσης Κοινωνικής Επιθεώρησης Εργασιακών Σχέσεων Κρήτης	2810220242 2810331014	dkekritis@yeka.gr

ΠΑΡΑΡΤΗΜΑ ΙΑ: ΚΑΤΑΛΟΓΟΣ ΥΠΕΥΘΥΝΩΝ ΠΟΛΙΤΙΚΗΣ ΠΡΟΣΤΑΣΙΑΣ ΔΗΜΟΥ ΜΑΛΕΒΙΖΙΟΥ

Το παρόν προσαρτάται στο ΣΧΕΔΙΟ ΑΝΤΙΜΕΤΩΠΙΣΗΣ ΕΚΤΑΚΤΩΝ ΑΝΑΓΚΩΝ ΚΑΙ ΑΜΕΣΗΣ/ΒΡΑΧΕΙΑΣ ΔΙΑΧΕΙΡΙΣΗΣ ΣΥΝΕΠΕΙΩΝ ΑΠΟ ΤΗΝ ΕΚΔΗΛΩΣΗ ΣΕΙΣΜΩΝ ΤΟΥ ΔΗΜΟΥ ΜΑΛΕΒΙΖΙΟΥ και αποτελεί αναπόσπαστο τμήμα του.

Παρατίθεται ονομαστική κατάσταση των υπευθύνων για την υλοποίηση των δράσεων Πολιτικής Προστασίας, που συνδέονται με την αντιμετώπιση εκτάκτων αναγκών που μπορεί να προκύψουν από εκδήλωση σεισμών, με τα στοιχεία επικοινωνίας τους (ονοματεπώνυμο, τίτλος, θέση, ιδιότητα / ειδικότητα, τηλέφωνα).

ΟΝΟΜΑΤΕΠΩΝΥΜΟ	ΙΔΙΟΤΗΤΑ	ΤΗΛΕΦΩΝΑ
ΜΠΟΚΕΑΣ ΜΕΝΕΛΑΟΣ	ΔΗΜΑΡΧΟΣ	2813400619-620 6936052343
ΠΕΤΟΥΣΗΣ ΓΕΩΡΓΙΟΣ	ΑΝΤΙΔΗΜΑΡΧΟΣ ΤΕΧΝΙΚΩΝ ΥΠΗΡΕΣΙΩΝ ΚΑΙ ΠΟΛΕΟΔΟΜΙΑΣ & ΠΟΛΙΤΙΚΗΣ ΠΡΟΣΤΑΣΙΑΣ.	6936778800 2813400651
ΔΡΑΚΟΥΛΑΚΗΣ ΕΜΜΑΝΟΥΗΛ	ΠΡΟΙΣΤΑΜΕΝΟΣ ΤΜΗΜΑΤΟΣ ΠΕΡΙΒΑΛΛΟΝΤΟΣ & ΠΟΛΙΤΙΚΗΣ ΠΡΟΣΤΑΣΙΑΣ	6976409992 2815200056
ΜΑΤΖΟΥΡΑΝΑΚΗΣ ΝΕΚΤΑΡΙΟΣ	ΥΠΑΛΛΗΛΟΣ ΤΜΗΜΑΤΟΣ ΠΕΡΙΒΑΛΛΟΝΤΟΣ & ΠΟΛΙΤΙΚΗΣ ΠΡΟΣΤΑΣΙΑΣ	6973555369
ΒΕΛΙΒΑΣΑΚΗΣ ΖΑΧΑΡΙΑΣ	ΓΡΑΜΜΑΤΕΙΑ Δ/ΝΣΗΣ ΤΕΧΝΙΚΗΣ ΥΠΗΡΕΣΙΑΣ	6974497928
ΒΑΘΙΑΝΑΚΗΣ ΒΑΣΙΛΕΙΟΣ	ΥΠΕΥΘΥΝΟΣ ΜΕΣΩΝ – ΜΗΧΑΝΗΜΑΤΩΝ ΤΕΧΝΙΚΗΣ ΥΠΗΡΕΣΙΑΣ	6940124710
ΠΑΡΑΣΥΡΗΣ ΕΥΑΓΓΕΛΟΣ	ΠΡΟΕΔΡΟΣ Δ.Κ. ΓΑΖΙΟΥ	6977184891
ΤΡΥΠΙΔΑΚΗΣ ΦΩΤΙΟΣ	ΠΡΟΕΔΡΟΣ Δ.Κ. ΚΡΟΥΣΩΝΑ	6945235082
ΠΕΔΙΩΤΗΣ ΓΕΩΡΓΙΟΣ	ΠΡΟΕΔΡΟΣ Δ.Κ. ΑΧΛΑΔΑΣ	6943668901
ΔΡΕΜΙΤΖΑΚΗΣ ΚΩΝ/ΝΟΣ	ΠΡΟΕΔΡΟΣ Δ.Κ. ΚΑΛΕΣΙΩΝ	6972451602
ΣΤΡΑΤΑΚΗΣ ΙΩΑΝΝΗΣ	ΠΡΟΕΔΡΟΣ Δ.Κ. ΡΟΔΙΑΣ	6934918272
ΠΙΤΣΟΥΛΗΣ ΑΓΑΜΕΜΝΟΝΑΣ	ΠΡΟΕΔΡΟΣ Τ.Κ. ΑΙΔΑΙΔΩΝΟΧΩΡΙΟΥ	6980733739
ΜΑΡΚΑΚΗΣ ΙΩΑΝΝΗΣ	ΠΡΟΕΔΡΟΣ Τ.Κ. ΑΣΤΥΡΑΚΙΟΥ	6909846778
ΝΑΘΕΝΑΣ ΒΑΣΙΛΕΙΟΣ	ΠΡΟΕΔΡΟΣ Τ.Κ. ΓΩΝΙΩΝ	6932823395

ΟΝΟΜΑΤΕΠΩΝΥΜΟ	ΙΔΙΟΤΗΤΑ	ΤΗΛΕΦΩΝΑ
ΜΑΥΡΑΚΗΣ ΚΩΝ/ΝΟΣ	ΠΡΟΕΔΡΟΣ Τ.Κ. ΔΑΜΑΣΤΑΣ	6977666782
ΜΙΧΑΛΑΚΗΣ ΙΩΑΝΝΗΣ	ΠΡΟΕΔΡΟΣ Τ.Κ. ΚΑΜΑΡΙΩΤΗ	6977563076
ΧΑΤΖΑΚΗΣ ΓΕΩΡΓΙΟΣ	ΠΡΟΕΔΡΟΣ Τ.Κ. ΚΑΜΑΡΙΟΥ	6947361791
ΘΡΑΨΑΝΙΩΤΑΚΗ ΚΑΛΛΙΟΠΗ	ΠΡΟΕΔΡΟΣ Τ.Κ. ΚΕΡΑΜΟΥΤΣΙΟΥ	6948660716
ΦΑΡΑΖΑΚΗΣ ΚΩΝ/ΝΟΣ	ΠΡΟΕΔΡΟΣ Τ.Κ. ΚΟΡΦΩΝ	6948382115
ΚΑΛΛΕΡΓΗΣ ΕΛΕΥΘΕΡΙΟΣ	ΠΡΟΕΔΡΟΣ Τ.Κ. ΛΟΥΤΡΑΚΙΟΥ	6973252735
ΚΟΚΚΙΝΑΚΗΣ ΘΕΟΦΑΝΗΣ	ΠΡΟΕΔΡΟΣ Τ.Κ. ΜΑΡΑΘΟΥ	6977585529
ΠΑΤΡΑΜΑΝΗΣ ΙΩΑΝΝΗΣ	ΠΡΟΕΔΡΟΣ Τ.Κ. ΜΟΝΗΣ	6974799636
ΑΔΑΜΑΚΗΣ ΓΕΩΡΓΙΟΣ	ΠΡΟΕΔΡΟΣ Τ.Κ. ΣΑΡΧΟΥ	6974039701
ΒΑΣΙΛΑΚΗΣ ΕΜΜΑΝΟΥΗΛ	ΠΡΟΕΔΡΟΣ Τ.Κ. ΤΥΛΙΣΟΥ	6972339403
ΠΑΝΤΕΡΗΣ ΧΑΡΑΛΑΜΠΟΣ	ΠΡΟΕΔΡΟΣ Τ.Κ. ΦΟΔΕΛΕ	6943799252

Στον Δήμο Μαλεβιζίου οι ακόλουθοι υπάλληλοι διαθέτουν τα κατάλληλα επαγγελματικά προσόντα, προκειμένου να συνδράμουν το έργο της ΓΔΑΕΦΚ, να συμμετάσχουν στη συγκρότηση των επιτροπών καταγραφής και εκτίμησης ζημιών και να προβούν σε άμεσο οπτικό έλεγχο των κτιρίων και των Σχολικών Μονάδων του Δήμου Μαλεβιζίου.

#	ΕΠΩΝΥΜΟ	ΟΝΟΜΑ	ΚΛΑΔΟΣ / ΒΑΘΜΟΣ	ΘΕΣΗ ΕΥΘΥΝΗΣ / ΤΟΠΟΘΕΤΗΣΗ	ΕΠΙΚΟΙΝΩΝΙΑ
1	ΠΑΠΑΔΑΚΗ	ΕΙΡΗΝΗ	ΠΕ ΠΟΛΙΤΙΚΩΝ ΜΗΧ/ΚΩΝ Α΄	ΠΡΟΪΣΤΑΜΕΝΗ ΔΙΕΥΘΥΝΣΗΣ	2813400656 papadaki@malevizi.gr
2	ΚΟΥΤΑΝΤΟΥ	ΠΑΡΑΣΚΕΥΗ	ΠΕ ΠΟΛΙΤΙΚΩΝ ΜΗΧ/ΚΩΝ Β΄	ΠΡΟΪΣΤΑΜΕΝΗ ΤΜΗΜΑΤΟΣ ΕΡΓΩΝ ΟΔΟΠΟΙΙΑΣ	2813400658 koutantou@malevizi.gr
3	ΣΠΑΝΑΚΗ	ΦΩΤΕΙΝΗ	ΠΕ ΠΟΛΙΤΙΚΩΝ ΜΗΧ/ΚΩΝ Β	ΠΡΟΪΣΤΑΜΕΝΗ ΤΜΗΜΑΤΟΣ ΔΙΑΜΟΡΦΩΣΗΣ ΥΠΑΙΘΡΙΩΝ ΧΩΡΩΝ	2813400631 spanaki@malevizi.gr
4	ΖΑΧΑΡΙΑΔΑΚΗ	ΕΙΡΗΝΗ	ΠΕ ΑΡΧΙΤΕΚΤΟΝΩΝ ΜΗΧ/ΚΩΝ Α΄	ΠΡΟΪΣΤΑΜΕΝΗ ΤΜΗΜΑΤΟΣ ΚΤΙΡΙΑΚΩΝ	2813400655 zachariadaki@malevizi.gr

#	ΕΠΩΝΥΜΟ	ΟΝΟΜΑ	ΚΛΑΔΟΣ / ΒΑΘΜΟΣ	ΘΕΣΗ ΕΥΘΥΝΗΣ / ΤΟΠΟΘΕΤΗΣΗ	ΕΠΙΚΟΙΝΩΝΙΑ
				ΕΡΓΩΝ/ΣΥΝΤΗΡΗΣΗΣ ΣΧΟΛΙΚΩΝ ΚΤΙΡΙΩΝ	
5	ΚΟΤΣΙΦΑΚΗ	ΑΦΡΟΔΙΤΗ	ΠΕ ΤΟΠΟΓΡΑΦΩΝ ΜΗΧ/ΚΩΝ Α΄	ΠΡΟΪΣΤΑΜΕΝΗ ΤΜΗΜΑΤΟΣ ΠΟΛΕΟΔΟΜΙΚΩΝ ΕΦΑΡΜΟΓΩΝ	2813400659 kotsifaki@malevizi.gr
6	ΓΡΗΓΟΡΑΚΗ	ΜΑΡΙΑ	ΤΕ ΤΕΧΝΟΛΟΓΩΝ ΜΗΧΑΝΟΛΟΓΩΝ ΜΗΧΑΝΙΚΩΝ Α΄	ΠΡΟΪΣΤΑΜΕΝΗ ΤΜΗΜΑΤΟΣ ΗΛΕΚΤΡΟΜΗΧΑΝΙΚΩΝ ΕΡΓΩΝ & ΚΥΚΛΟΦΟΡΙΑΚΩΝ ΡΥΘΜΙΣΕΩΝ	2813400654 grigoraki@malevizi.gr
7	ΔΑΣΚΑΛΑΚΗ	ΚΑΛΛΙΟΠΗ	ΤΕ ΜΗΧΑΝΙΚΩΝ ΠΟΛΙΤΙΚΩΝ ΔΟΜΙΚΩΝ ΕΡΓΩΝ Β΄	ΠΡΟΪΣΤΑΜΕΝΗ ΤΜΗΜΑΤΟΣ ΕΛΕΓΧΟΥ ΚΑΤΑΣΚΕΥΩΝ	2813400652 daskalaki@malevizi.gr

Η Επιτροπή χορήγησης οικονομικής ενίσχυσης πολιτών που πλήττονται από φυσικές καταστροφές έχει οριστεί με την Απόφαση 2511/2019 και απαρτίζεται από τα μέλη:

www.diavgeia.gov.gr/decision/view/67ΩΗΩΛΣ-9Τ0

#	ΕΠΩΝΥΜΟ	ΟΝΟΜΑ	ΚΛΑΔΟΣ / ΒΑΘΜΟΣ	ΑΠΟ	ΕΠΙΚΟΙΝΩΝΙΑ
1	ΦΑΡΑΖΑΚΗΣ	ΗΡΑΚΛΗΣ	ΤΕ 17 – ΔΙΟΙΚΗΤΙΚΟΥ ΛΟΓΙΣΤΙΚΟΥ	ΟΙΚΟΝΟΜΙΚΗ ΥΠΗΡΕΣΙΑ	2813400637 farazakis@malevizi.gr
2	ΔΑΣΚΑΛΑΚΗ	ΚΑΛΛΙΟΠΗ	ΤΕ 3 – ΜΗΧΑΝΙΚΩΝ ΠΟΛΙΤΙΚΩΝ ΔΟΜΙΚΩΝ ΕΡΓΩΝ Β	ΤΕΧΝΙΚΗΣ ΥΠΗΡΕΣΙΑ	2813400652 daskalaki@malevizi.gr
3	ΤΕΡΖΙΔΟΥ	ΜΑΡΙΑ	ΤΕ ΚΟΙΝΩΝΙΚΩΝ ΛΕΙΤΟΥΡΓΩΝ	ΑΥΤΟΤΕΛΕΣ ΤΜΗΜΑ ΚΟΙΝΩΝΙΚΗΣ ΠΡΟΣΤΑΣΙΑΣ	2813400684 terzidou@malevizi.gr

ΠΑΡΑΡΤΗΜΑ ΙΒ: ΚΑΤΑΛΟΓΟΣ ΕΠΙΧΕΙΡΗΣΙΑΚΩΝ ΜΕΣΩΝ ΔΗΜΟΥ ΜΑΛΕΒΙΖΙΟΥ

Το παρόν προσαρτάται στο ΣΧΕΔΙΟ ΑΝΤΙΜΕΤΩΠΙΣΗΣ ΕΚΤΑΚΤΩΝ ΑΝΑΓΚΩΝ ΚΑΙ ΑΜΕΣΗΣ/ΒΡΑΧΕΙΑΣ ΔΙΑΧΕΙΡΙΣΗΣ ΣΥΝΕΠΕΙΩΝ ΑΠΟ ΤΗΝ ΕΚΔΗΛΩΣΗ ΣΕΙΣΜΩΝ ΤΟΥ ΔΗΜΟΥ ΜΑΛΕΒΙΖΙΟΥ και αποτελεί αναπόσπαστο τμήμα του.

#	ΑΡΙΘΜΟΣ ΚΥΚΛΟΦΟΡΙΑΣ	ΕΙΔΟΣ	ΜΑΡΚΑ	ΧΕΙΡΙΣΤΕΣ/ΟΔΗΓΟΙ
<u>ΟΧΗΜΑΤΑ ΤΕΧΝΙΚΗΣ ΥΠΗΡΕΣΙΑΣ ΔΗΜΟΥ ΜΑΛΕΒΙΖΙΟΥ</u>				
1	ΚΗΗ 3184	ΕΠΙΒΑΤΙΚΟ (ΤΖΙΠ)	NISSAN XTRAIL	ΟΛΟΙ ΟΙ ΚΑΤΕΧΟΝΤΕΣ ΔΙΠΛΩΜΑΤΟΣ Β' ΚΑΤΗΓΟΡΙΑΣ ΚΑΙ ΑΝΩ
2	ΚΗΙ 2068	ΕΠΙΒΑΤΙΚΟ (ΤΖΙΠ)	DAIHATSU TERRIOS	ΟΛΟΙ ΟΙ ΚΑΤΕΧΟΝΤΕΣ ΔΙΠΛΩΜΑΤΟΣ Β' ΚΑΤΗΓΟΡΙΑΣ ΚΑΙ ΑΝΩ
3	ΚΗΗ 4061	ΑΓΡΟΤΙΚΟ 4Χ4	NISSAN NAVARA	ΟΛΟΙ ΟΙ ΚΑΤΕΧΟΝΤΕΣ ΔΙΠΛΩΜΑΤΟΣ Β' ΚΑΤΗΓΟΡΙΑΣ ΚΑΙ ΑΝΩ
4	ΚΗΙ 2189	ΚΛΟΥΒΑΚΙ	PIAGGIO PORTER	ΟΛΟΙ ΟΙ ΚΑΤΕΧΟΝΤΕΣ ΔΙΠΛΩΜΑΤΟΣ Β' ΚΑΤΗΓΟΡΙΑΣ ΚΑΙ ΑΝΩ
5	ΚΗΟ 7488	4Χ4	MITSUBISHI L200	ΟΛΟΙ ΟΙ ΚΑΤΕΧΟΝΤΕΣ ΔΙΠΛΩΜΑΤΟΣ Β' ΚΑΤΗΓΟΡΙΑΣ ΚΑΙ ΑΝΩ
6	ΚΗΙ 2059	4Χ4	MITSUBISHI L200	ΟΛΟΙ ΟΙ ΚΑΤΕΧΟΝΤΕΣ ΔΙΠΛΩΜΑΤΟΣ Β' ΚΑΤΗΓΟΡΙΑΣ ΚΑΙ ΑΝΩ
7	ΜΕ 143172	ΚΑΛΑΘΟΦΟΡΟ	IVECO	ΟΛΟΙ ΟΙ ΟΔΗΓΟΙ Γ' ΚΑΤΗΓΟΡΙΑΣ
8	ΚΗΟ 7419	ΦΟΡΤΗΓΟ	MERCEDES 814	ΚΑΡΑΚΑΤΣΑΝΗΣ ΕΜΜΑΝΟΥΗΛ (6947022999) ΚΑΙ ΟΔΗΓΟΙ Γ' ΚΑΤΗΓΟΡΙΑΣ
9	ΚΗΥ 9636	ΦΟΡΤΗΓΟ	IVECO	ΑΣΚΟΡΔΑΛΑΚΗΣ ΕΥΑΓΓΕΛΟΣ(6983286268) ΚΑΙ ΟΔΗΓΟΙ Γ' ΚΑΤΗΓΟΡΙΑΣ
10	ΜΕ 110705	ΔΙΑΜΟΡΦΩΤΗΣ ΓΑΙΩΝ	CATERPILLAR	ΜΑΡΑΓΚΑΚΗΣ ΕΜΜΑΝΟΥΗΛ (6973390252)
11	ΜΕ 110706	ΦΟΡΤΩΤΗΣ	JCB	ΜΠΑΝΤΟΥΡΑΚΗΣ ΔΗΜΗΤΡΙΟΣ (6972880630)
12	ΜΕ 43981	ΕΚΣΚΑΦΕΑΣ ΦΟΡΤΩΤΗΣ	KOMATSU	ΒΑΣΣΑΜΙΔΗΣ ΘΕΟΔΩΡΟΣ (6946328967)

#	ΑΡΙΘΜΟΣ ΚΥΚΛΟΦΟΡΙΑΣ	ΕΙΔΟΣ	ΜΑΡΚΑ	ΧΕΙΡΙΣΤΕΣ/ΟΔΗΓΟΙ
13	ΜΕ 143156	ΕΚΣΚΑΦΕΑΣ ΦΟΡΤΩΤΗΣ	JCB	ΑΝΑΓΝΩΣΤΑΚΗΣ ΜΙΧΑΗΛ (6947777149)
<u>ΟΧΗΜΑΤΑ ΥΠΗΡΕΣΙΑΣ ΚΑΘΑΡΙΟΤΗΤΑΣ</u>				
14	ΜΕ 73765	ΕΚΣΚΑΦΕΑΣ ΦΟΡΤΩΤΗΣ	JCB	ΣΤΕΦΑΝΑΚΗΣ ΙΩΑΝΝΗΣ (6974314859)
15	ΜΕ 89168	ΜΙΚΡΟΣ ΦΟΡΤΩΤΗΣ (ΒΟΒ CAT)	GEHL	ΑΓΓΕΛΑΚΗΣ ΙΩΣΗΦ (6944827275)
16	ΚΗΥ 9635	ΦΟΡΤΗΓΟ	IVECO	ΟΛΟΙ ΟΙ ΚΑΤΕΧΟΝΤΕΣ ΔΙΠΛΩΜΑΤΟΣ Γ' ΚΑΤΗΓΟΡΙΑΣ
17	ΚΗΟ 7382	ΦΟΡΤΗΓΟ	MERCEDES	ΟΛΟΙ ΟΙ ΚΑΤΕΧΟΝΤΕΣ ΔΙΠΛΩΜΑΤΟΣ Γ' ΚΑΤΗΓΟΡΙΑΣ
18	ΚΗΙ 9331	ΦΟΡΤΗΓΟ ΜΕ ΠΑΠΑΓΑΛΟ	IVECO SPA	ΟΛΟΙ ΟΙ ΚΑΤΕΧΟΝΤΕΣ ΔΙΠΛΩΜΑΤΟΣ Γ' ΚΑΤΗΓΟΡΙΑΣ
19	ΚΗΗ 4067	4Χ4	NISSAN NAVARA	ΟΛΟΙ ΟΙ ΚΑΤΕΧΟΝΤΕΣ ΔΙΠΛΩΜΑΤΟΣ Β' ΚΑΤΗΓΟΡΙΑΣ ΚΑΙ ΑΝΩ
20	ΚΗΙ 5583	4Χ4	TOYOTA HILUX	ΟΛΟΙ ΟΙ ΚΑΤΕΧΟΝΤΕΣ ΔΙΠΛΩΜΑΤΟΣ Β' ΚΑΤΗΓΟΡΙΑΣ ΚΑΙ ΑΝΩ
21	ΚΗΗ 3181	4Χ4 (ΚΛΟΥΒΑ)	TOYOTA	ΟΛΟΙ ΟΙ ΚΑΤΕΧΟΝΤΕΣ ΔΙΠΛΩΜΑΤΟΣ Β' ΚΑΤΗΓΟΡΙΑΣ ΚΑΙ ΑΝΩ
22	ΚΗΥ 9629	ΕΠΙΒΑΤΙΚΟ (ΤΖΙΠ)	SUZUKI JIMNY	ΟΛΟΙ ΟΙ ΚΑΤΕΧΟΝΤΕΣ ΔΙΠΛΩΜΑΤΟΣ Β' ΚΑΤΗΓΟΡΙΑΣ ΚΑΙ ΑΝΩ
23	ΚΗΙ 5547	ΕΠΙΒΑΤΙΚΟ (ΤΖΙΠ)	SUZUKI IGNIS	ΟΛΟΙ ΟΙ ΚΑΤΕΧΟΝΤΕΣ ΔΙΠΛΩΜΑΤΟΣ Β' ΚΑΤΗΓΟΡΙΑΣ ΚΑΙ ΑΝΩ
24	ΚΗΗ 5795	ΦΟΡΤΗΓΑΚΙ 4Χ2	NISSAN PICK UP	ΟΛΟΙ ΟΙ ΚΑΤΕΧΟΝΤΕΣ ΔΙΠΛΩΜΑΤΟΣ Β' ΚΑΤΗΓΟΡΙΑΣ ΚΑΙ ΑΝΩ
25	ΚΗΙ 2082	ΕΠΙΒΑΤΙΚΟ (ΤΖΙΠ)	KIA MOTORS	ΟΛΟΙ ΟΙ ΚΑΤΕΧΟΝΤΕΣ ΔΙΠΛΩΜΑΤΟΣ Β' ΚΑΤΗΓΟΡΙΑΣ ΚΑΙ ΑΝΩ
<u>ΟΧΗΜΑΤΑ Δ.Ε.Υ.Α.ΜΑΛΕΒΙΖΙΟΥ</u>				
26	ΜΕ 36864	ΕΚΣΚΑΦΕΑΣ ΦΟΡΤΩΤΗΣ	JCB	

#	ΑΡΙΘΜΟΣ ΚΥΚΛΟΦΟΡΙΑΣ	ΕΙΔΟΣ	ΜΑΡΚΑ	ΧΕΙΡΙΣΤΕΣ/ΟΔΗΓΟΙ
27	ΜΕ 43975	ΕΚΣΚΑΦΕΑΣ ΦΟΡΤΩΤΗΣ	KOMATSU	
28	ΜΕ 115291	ΜΙΚΡΟΣ ΦΟΡΤΩΤΗΣ (BOB CAT)	MUSTANG	
29	ΗΚΧ 4089	4Χ4	MITSUBISHI L200	ΟΛΟΙ ΟΙ ΚΑΤΕΧΟΝΤΕΣ ΔΙΠΛΩΜΑΤΟΣ Β' ΚΑΤΗΓΟΡΙΑΣ ΚΑΙ ΑΝΩ
30	ΗΚΧ 4797	4Χ4	ΤΟΥΟΤΑ HILUX	ΟΛΟΙ ΟΙ ΚΑΤΕΧΟΝΤΕΣ ΔΙΠΛΩΜΑΤΟΣ Β' ΚΑΤΗΓΟΡΙΑΣ ΚΑΙ ΑΝΩ
31	ΗΚΥ 5981	4Χ4	ΤΟΥΟΤΑ HILUX	ΟΛΟΙ ΟΙ ΚΑΤΕΧΟΝΤΕΣ ΔΙΠΛΩΜΑΤΟΣ Β' ΚΑΤΗΓΟΡΙΑΣ ΚΑΙ ΑΝΩ
32	ΗΚΡ 7349	4Χ4	ΤΟΥΟΤΑ HILUX	ΟΛΟΙ ΟΙ ΚΑΤΕΧΟΝΤΕΣ ΔΙΠΛΩΜΑΤΟΣ Β' ΚΑΤΗΓΟΡΙΑΣ ΚΑΙ ΑΝΩ
33	ΗΚΡ 7350	4Χ4	ΤΟΥΟΤΑ HILUX	ΟΛΟΙ ΟΙ ΚΑΤΕΧΟΝΤΕΣ ΔΙΠΛΩΜΑΤΟΣ Β' ΚΑΤΗΓΟΡΙΑΣ ΚΑΙ ΑΝΩ
34	ΗΚΥ 1147	ΕΠΙΒΑΤΙΚΟ (ΤΖΙΠ)	SUZUKI JIMNY	ΟΛΟΙ ΟΙ ΚΑΤΕΧΟΝΤΕΣ ΔΙΠΛΩΜΑΤΟΣ Β' ΚΑΤΗΓΟΡΙΑΣ ΚΑΙ ΑΝΩ
35	ΙΟΖ 4188	ΕΠΙΒΑΤΙΚΟ (ΤΖΙΠ)	SUZUKI JIMNY	ΟΛΟΙ ΟΙ ΚΑΤΕΧΟΝΤΕΣ ΔΙΠΛΩΜΑΤΟΣ Β' ΚΑΤΗΓΟΡΙΑΣ ΚΑΙ ΑΝΩ
36	ΗΚΥ 2064	ΦΟΡΤΗΓΟ	NISSAN GABSTAR	ΟΛΟΙ ΟΙ ΚΑΤΕΧΟΝΤΕΣ ΔΙΠΛΩΜΑΤΟΣ Β' ΚΑΤΗΓΟΡΙΑΣ ΚΑΙ ΑΝΩ
37	ΙΡΒ 9257	ΚΛΟΥΒΑ	PEUGEOT BIPPER	ΟΛΟΙ ΟΙ ΚΑΤΕΧΟΝΤΕΣ ΔΙΠΛΩΜΑΤΟΣ Β' ΚΑΤΗΓΟΡΙΑΣ ΚΑΙ ΑΝΩ

ΠΑΡΑΡΤΗΜΑ Κ: ΚΑΤΑΛΟΓΟΣ ΩΦΕΛΟΥΜΕΝΩΝ ΤΟΥ ΠΡΟΓΡΑΜΜΑΤΟΣ ΒΟΗΘΕΙΑ ΣΤΟ ΣΠΙΤΙ ΔΗΜΟΥ ΜΑΛΕΒΙΖΙΟΥ

ΒΟΗΘΕΙΑ ΣΤΟ ΣΠΙΤΙ ΓΑΖΙΟΥ: 180 ωφελούμενοι συνολικά

Υπεύθυνη προγράμματος: **ΦΑΚΟΥΚΑΚΗ ΒΑΣΩ 6975541203**

Α/Α	ΟΙΚΙΣΜΟΣ	ΑΤΟΜΑ ΕΠΕΙΓΟΥΣΑΣ ΠΡΟΣΟΧΗΣ (σύνολο: 23)
1	ΠΑΛΛΙΟΚΑΣΤΡΟ	1 (ΚΕΡΑ ΣΠΗΛΙΩΤΙΣΣΑ) ΑΜΕΑ
2	ΑΧΛΑΔΑ	5
3	ΡΟΔΙΑ	7
4	ΚΑΤΩ ΚΑΛΕΣΣΑ	4
5	ΑΝΩ ΚΑΛΕΣΣΑ	4
6	ΜΟΝΟΝΑΥΤΗΣ	1
7	ΑΓΙΑ ΜΑΡΙΝΑ	1 (ΙΩΑΝΝΟΥ ΡΙΤΣΟΥ & 16 ΜΑΡΤΥΡΩΝ)

ΒΟΗΘΕΙΑ ΣΤΟ ΣΠΙΤΙ ΤΥΛΙΣΣΟΥ: 120 ωφελούμενοι συνολικά

Υπεύθυνη προγράμματος: **ΦΙΟΛΙΤΑΚΗ ΔΕΣΠΟΙΝΑ 6978209714**

Α/Α	ΟΙΚΙΣΜΟΣ	ΑΤΟΜΑ ΕΠΕΙΓΟΥΣΑΣ ΠΡΟΣΟΧΗΣ (σύνολο: 28)
1	ΤΥΛΙΣΣΟΣ	8
2	ΓΩΝΙΕΣ	4
3	ΑΣΤΥΡΑΚΙ	4
4	ΜΑΡΑΘΟΣ	3
5	ΔΑΜΑΣΤΑ	3
6	ΛΕΡΑΜΟΥΤΣΙ	2
7	ΚΑΜΑΡΙ	2
8	ΜΟΝΗ	2

ΒΟΗΘΕΙΑ ΣΤΟ ΣΠΙΤΙ ΚΡΟΥΣΩΝΑΣ: 100 ωφελούμενοι συνολικά

Υπεύθυνη προγράμματος: **ΧΝΑΡΑΚΗ ΕΥΑΓΓΕΛΙΑ 6936951612, 2810711776**

Α/Α	ΟΙΚΙΣΜΟΣ	ΑΤΟΜΑ ΕΠΕΙΓΟΥΣΑΣ ΠΡΟΣΟΧΗΣ (σύνολο: 26)
1	ΚΡΟΥΣΩΝΑΣ	19
2	ΚΟΡΦΕΣ	1
3	ΣΑΡΧΟΣ	2
4	ΚΙΘΑΡΙΔΑ	2
5	ΛΟΥΤΡΑΚΙ	2

ΠΑΡΑΡΤΗΜΑ Λ: ΠΡΟΤΥΠΟΙ ΠΙΝΑΚΕΣ

Το παρόν προσαρτάται στο ΣΧΕΔΙΟ ΑΝΤΙΜΕΤΩΠΙΣΗΣ ΕΚΤΑΚΤΩΝ ΑΝΑΓΚΩΝ ΚΑΙ ΑΜΕΣΗΣ/ΒΡΑΧΕΙΑΣ ΔΙΑΧΕΙΡΙΣΗΣ ΣΥΝΕΠΕΙΩΝ ΑΠΟ ΤΗΝ ΕΚΔΗΛΩΣΗ ΣΕΙΣΜΩΝ ΤΟΥ ΔΗΜΟΥ ΜΑΛΕΒΙΖΙΟΥ και αποτελεί αναπόσπαστο τμήμα του.

ΠΙΝΑΚΑΣ Α: Κατάλογος Αιτημάτων Πολιτών του Δήμου Μαλεβιζίου για έλεγχο κτιρίων από την Γενικής Δ/σης Αποκατάστασης Επιπτώσεων Φυσικών Καταστροφών (ΓΔΑΕΦΚ) της Γενικής Γραμματείας Υποδομών

Α/Α	ΗΜΕΡΟΜΗΝΙΑ	ΕΠΩΝΥΜΟ	ΟΝΟΜΑ	ΠΑΤΡΩΝΥΜΟ	ΤΗΛΕΦΩΝΟ	ΔΗΜΟΣ	ΔΗΜΟΤΙΚΗ ΕΝΟΤΗΤΑ	ΚΟΙΝΟΤΗΤΑ	ΠΕΡΙΟΧΗ	ΟΔΟΣ	ΑΡΙΘΜΟΣ	ΧΡΗΣΗ	ΟΡΟΦΟΙ ΚΤΙΡΙΟΥ	ΠΕΡΙΓΡΑΦΗ ΒΛΑΒΩΝ	ΠΑΡΑΤΗΡΗΣΕΙΣ

ΠΙΝΑΚΑΣ Β: Κατάλογος Πολιτών του Δήμου Μαλεβιζίου που αιτούνται άμεσα προσωρινή διαμονή

Α/Α	ΟΝΟΜΑΤΕΠΩΝΥΜΟ	ΠΑΤΡΩΝΥΜΟ	ΤΗΛΕΦΩΝΟ ΚΙΝΗΤΟ	ΔΙΕΥΘΥΝΣΗ	ΠΑΡΑΤΗΡΗΣΕΙΣ
1					
2					
3					